

แผนพัฒนาท้องถิ่น พ.ศ. ๒๕๖๖ – ๒๕๗๐



องค์การบริหารส่วนตำบลในเมือง อ.พิมาย
จ.นครราชสีมา





ประกาศองค์การบริหารส่วนตำบลในเมือง
เรื่อง ประกาศใช้แผนพัฒนาท้องถิ่น (พ.ศ.๒๕๖๖ - ๒๕๗๐)

.....

องค์การบริหารส่วนตำบลในเมือง ได้ดำเนินการจัดทำแผนพัฒนาท้องถิ่น (พ.ศ.๒๕๖๖-๒๕๗๐) ตามหนังสือกระทรวงมหาดไทย ด่วนที่สุด ที่ มท ๐๘๑๐.๓/ว ๗๔๖๗ ลงวันที่ ๑๔ ธันวาคม ๒๕๖๔ ประกอบกับระเบียบกระทรวงมหาดไทยว่าด้วยการจัดทำแผนพัฒนาท้องถิ่น พ.ศ. ๒๕๔๘ แก้ไขเพิ่มเติมถึง (ฉบับที่ ๓) พ.ศ. ๒๕๖๑ และมติที่ประชุมสภาองค์การบริหารส่วนตำบลในเมือง เห็นชอบร่างแผนพัฒนาท้องถิ่น (พ.ศ.๒๕๖๖ - ๒๕๗๐) ในการประชุมสภาสมัยสามัญ สมัยที่ ๓ ครั้งที่ ๒ ประจำปี พ.ศ. ๒๕๖๔ เมื่อวันที่ ๒๗ สิงหาคม พ.ศ. ๒๕๖๔ เป็นที่เรียบร้อยแล้ว

อาศัยอำนาจตามความในระเบียบกระทรวงมหาดไทย ว่าด้วยการจัดทำแผนพัฒนาขององค์กรปกครองส่วนท้องถิ่น พ.ศ.๒๕๔๘ และที่แก้ไขเพิ่มเติม ข้อ ๑๗ (๔) และข้อ ๒๔ ขอประกาศใช้แผนพัฒนาท้องถิ่น (พ.ศ.๒๕๖๖ - ๒๕๗๐) เพื่อเป็นแนวทางการพัฒนาและเป็นกรอบในการจัดทำงบประมาณรายจ่ายประจำปี ดังนั้น องค์การบริหารส่วนตำบลในเมือง จึงขอประกาศให้แก่ประชาชนในท้องถิ่นทราบโดยทั่วกัน

ประกาศ ณ วันที่ ๓๐ เดือน สิงหาคม พ.ศ. ๒๕๖๔

(นายบรรเจ็ด สอพิมาย)
นายกองค์การบริหารส่วนตำบลในเมือง

ส่วนที่ ๑ ข้อมูลทั่วไป

๑. สภาพทั่วไป

- ๑.๑ ที่ตั้ง ตำบลในเมือง ตั้งอยู่ห่างจากจังหวัดนครราชสีมา ๖๐ กิโลเมตร มีอาณาเขตติดต่อ ดังต่อไปนี้
- | | |
|-------------|---|
| ทิศเหนือ | ติดกับเขตองค์การบริหารส่วนตำบลชีวานและองค์การบริหารส่วนตำบลท่าหลวง |
| ทิศใต้ | ติดกับเขตองค์การบริหารส่วนตำบลนิคมสร้างตนเองและองค์การบริหารส่วนตำบลหนองระเวียง |
| ทิศตะวันออก | ติดกับเขตองค์การบริหารส่วนตำบลรังกาใหญ่ |
| ทิศตะวันตก | ติดกับเขตองค์การบริหารส่วนตำบลสัมฤทธิ์ และองค์การบริหารส่วนตำบลกระเบื้องใหญ่ |

๑.๒ เนื้อที่ มีพื้นที่ทั้งหมด ๓๐,๐๔๓.๗๕ ไร่ (๔๘.๐๗ ตารางกิโลเมตร) โดยมีพื้นที่ องค์การบริหารส่วนตำบลในเมือง จำนวน ๔๖.๔๗ ตารางกิโลเมตร และเทศบาลตำบลพิมาย จำนวน ๑.๖๐ ตารางกิโลเมตร

๑.๓ ภูมิประเทศ เป็นที่ราบลุ่ม มีแม่น้ำสำคัญหลักไหลผ่านได้แก่ ลำน้ำมูล,ลำน้ำจักราช,ลำน้ำเค็ม,ลำฉกาจ

๑.๔ จำนวนหมู่บ้าน ๒๐ หมู่บ้าน โดยแยกเป็นจำนวนครัวเรือน จำนวนประชากร ชาย/หญิง ดังนี้

หมู่ที่	ชื่อหมู่บ้าน	ประชากร			จำนวนครัวเรือน
		ชาย(คน)	หญิง(คน)	รวม	
หมู่ที่ ๑	บ้านในเมือง	๒๕๓	๒๕๕	๕๐๘	๕๐๕
หมู่ที่ ๓	บ้านส่วย	๑๖๓	๑๖๑	๓๒๔	๒๒๒
หมู่ที่ ๔	บ้านขาม	๓๘๒	๓๘๑	๗๖๓	๓๒๔
หมู่ที่ ๕	บ้านกอก	๕๓๕	๕๘๒	๑,๑๑๗	๔๔๙
หมู่ที่ ๖	บ้านนางเหริญ	๔๑๙	๔๑๖	๘๓๕	๔๑๐
หมู่ที่ ๗	บ้านม่วง	๕๐๒	๕๐๓	๑,๐๐๕	๓๗๘
หมู่ที่ ๘	บ้านวังหิน	๗๒๘	๗๓๘	๑,๔๖๖	๕๒๒
หมู่ที่ ๙	บ้านดอนแซะ	๖๑๗	๗๒๒	๑,๓๓๙	๓๗๒
หมู่ที่ ๑๐	บ้านวังกลาง	๗๖	๗๐	๑๔๖	๔๙
หมู่ที่ ๑๑	บ้านขี้เหล็ก	๔๐๘	๔๒๔	๘๓๒	๒๐๓
หมู่ที่ ๑๒	บ้านทองหลาง	๒๔๙	๒๕๗	๕๐๖	๑๓๐
หมู่ที่ ๑๓	บ้านดง	๒๗๒	๒๗๔	๕๔๖	๒๐๗
หมู่ที่ ๑๔	บ้านประตู่ชัย	๗๗๐	๙๒๖	๑,๖๙๖	๑,๕๓๙
หมู่ที่ ๑๕	บ้านน้อย	๖๑๒	๖๔๕	๑,๒๕๗	๕๒๓
หมู่ที่ ๑๖	บ้านใหม่สามัคคี	๑๒๕	๑๖๒	๒๘๗	๑๔๕
หมู่ที่ ๑๗	บ้านเมรุพรหมตัด	๑๐๕	๑๐๖	๒๑๑	๑๑๕
หมู่ที่ ๑๘	บ้านวังหิน	๔๗๙	๕๑๔	๙๙๓	๒๕๕
หมู่ที่ ๑๙	บ้านท่าสงกรานต์	๒๐๓	๒๔๘	๔๕๑	๒๑๓
หมู่ที่ ๒๐	บ้านสำโรงชัย	๑๗๓	๑๓๖	๓๐๙	๗๐
หมู่ที่ ๒๑	บ้านไทรงามพัฒนา	๒๓๖	๒๙๐	๕๒๖	๔๓๑
หมู่ที่ ๐	หมู่บ้านกลาง	๖๗๑	๗๖๒	๑,๔๓๕	๒
รวม		๗,๙๗๘	๘,๕๗๒	๑๖,๕๕๐	๗,๐๖๕

ข้อมูลจากสำนักบริหารการทะเบียน กรมการปกครอง อำเภอพิมาย จังหวัดนครราชสีมา เมื่อวันที่ ๑๖ กุมภาพันธ์ ๒๕๖๔

๑.๕ องค์การปกครองส่วนท้องถิ่นในตำบล ได้แก่ องค์การบริหารส่วนตำบลในเมือง และเทศบาลตำบลพิมาย รวม ๒ แห่ง

๑.๖ ประชากร มีประชากรทั้งสิ้น ๑๖,๕๕๒ คน แยกเป็นชาย ๗,๙๗๘ คน หญิง ๘,๕๗๒ คน มีความหนาแน่นเฉลี่ย ๓๔๔ คน/ตารางกิโลเมตร

๒. โครงสร้างพื้นฐาน

๑. การคมนาคม

- ถนนลาดยางแอสฟัลต์	จำนวน	๙	สาย
- ถนนคอนกรีต	จำนวน	๑๑๑	สาย
- ถนนหินคลุก	จำนวน	๔๕	สาย
- ถนนลูกรัง	จำนวน	๓๐	สาย
- ถนนดินบดอัด	จำนวน	๓	สาย

๒. สถานีขนส่ง

จำนวน ๑ แห่ง

๓. การไฟฟ้า

หมู่บ้านทั้ง ๒๐ หมู่บ้านมีไฟฟ้าใช้ครบทั้งหมด มีเพียงส่วนน้อยหรือบางครัวเรือนเท่านั้นที่ได้สร้างบ้านเรือนใหม่ และอยู่ห่างจากหมู่บ้านการขยายเขตไฟฟ้ายังไม่ทั่วถึง

๔. แหล่งน้ำสร้างขึ้น

- ชลประทาน	จำนวน	๒	แห่ง
- ฝาย	จำนวน	๔	แห่ง
- บ่อโยก	จำนวน	๒๒	แห่ง
- บ่อน้ำตื้น	จำนวน	๕๘๓	แห่ง
- บ่อบาดาล	จำนวน	๓๗	แห่ง
- สระน้ำสาธารณะ	จำนวน	๒๔	แห่ง

๕. ประปา

ในเขตตำบลในเมืองมีระบบประปาส่วนภูมิภาคและประปาหมู่บ้าน ที่หน่วยงานต่าง ๆ ได้สร้างขึ้นทุกหมู่บ้าน

๖. โทรศัพท์

มีการขยายเขตชุมสายโทรศัพท์และติดตั้งเครือข่ายโทรศัพท์สัญญาณดาวเทียมให้บริการแก่ราษฎรทุกหมู่บ้าน

๓. ทรัพยากรธรรมชาติและสิ่งแวดล้อม

ทรัพยากรธรรมชาติในพื้นที่

๑. ทรัพยากรป่าไม้ อบต.ในเมืองไม่มีพื้นที่ที่มีสภาพป่าไม้ เนื่องจากเป็นชุมชนกึ่งเมืองกึ่งชนบท ประชากรอาศัยกันอย่างหนาแน่น จึงจะมีเพียงแต่ต้นไม้ที่ปลูกขึ้นใหม่เพื่อเป็นร่มเงาซึ่งส่วนใหญ่อยู่เขตพื้นที่สงวนหรือเขตพื้นที่โบราณสถาน มีทรัพยากรที่กลายเป็นแหล่งพักผ่อนหย่อนใจแก่นักท่องเที่ยวที่มีชื่อเสียง ได้แก่ ไทรงาม

๒. ทรัพยากรน้ำ พื้นที่เป็นที่ราบลุ่มมีแม่น้ำและลำน้ำไหลผ่าน ได้แก่ ลำน้ำมูลลำจักราช ลำน้ำเค็ม และลำฉาง อีกทั้งมีห้วย หนอง คลอง บึง ชลประทานอื่น ๆ

๓. **ทรัพยากรดิน** ดินส่วนใหญ่เป็นเป็นดินร่วนปนทราย ดินเหนียวปนทราย มีลักษณะการเก็บกักน้ำปานกลางมีสารละลายน้ำของเกลืออยู่ในความเข้มข้นที่ต่างกันบางแห่งเป็นภูเขาเกลือ ใต้ชั้นดินปฏิกิริยาดินเป็นกรดถึงกรดแก่ ปริมาณอินทรีย์วัตถุปานกลางถึงต่ำสุด

๔. สภาพเศรษฐกิจ

ประชากรส่วนใหญ่มีอาชีพเกษตรกรรม จึงทำให้รายได้หลักของราษฎรมาจากการเกษตรกรรมและรับจ้าง ได้แก่ การทำนา ทำไร่อ้อย ทำไร่มันสำปะหลัง ปลูกยูคาลิปตัส ซึ่งส่วนใหญ่ใช้น้ำฝนและแหล่งน้ำธรรมชาติทำการเกษตร แต่ถ้าหากปีใดฝนไม่ตก หรือปริมาณน้ำฝนไม่เพียงพอก็จะเกิดปัญหาภัยแล้ง

หน่วยธุรกิจในเขตตำบล

- ห้างสรรพสินค้า	จำนวน	๑	แห่ง
- โรงงานอุตสาหกรรม	จำนวน	๔	แห่ง
- โรงแรม	จำนวน	๓	แห่ง
- โรงเรียน	จำนวน	๘	แห่ง
- โรงเรียนน้ำแข็ง	จำนวน	๒	แห่ง
- กิจกรรมเกี่ยวกับการทำทราย	จำนวน	๑	แห่ง
- สหกรณ์โคนม	จำนวน	๑	แห่ง
- สถานีบริการน้ำมันและแก๊ส	จำนวน	๘	แห่ง
- สหกรณ์การเกษตร	จำนวน	๑	แห่ง
- ตลาดนัด(สัปดาห์ละครั้ง)	จำนวน	๓	แห่ง
- อุตสาหกรรมในครัวเรือน	จำนวน	-	แห่ง

๕. ด้านสังคม

๑. การศึกษา

- ศูนย์พัฒนาเด็กเล็กตำบลในเมือง	จำนวน	๑	แห่ง
- โรงเรียนประถมศึกษาขยายโอกาสทางการศึกษา	จำนวน	๔	แห่ง
๑. โรงเรียนบ้านม่วงขามประชารักษ์			
๒. โรงเรียนบ้านดอนแซะ			
๓. โรงเรียนชุมชนบ้านวังหิน			
๔. โรงเรียนท้าวสุรนารี (ระดมอนุสรณ์)			
- โรงเรียนอาชีวศึกษา	จำนวน	๑	แห่ง
๑. วิทยาลัยเทคนิคพิมาย			
- ศูนย์บริการการศึกษานอกโรงเรียน	จำนวน	๑	แห่ง
- ห้องสมุดประชาชน	จำนวน	๑	แห่ง
- ที่อ่านหนังสือพิมพ์ประจำหมู่บ้าน	จำนวน	๘	แห่ง

๒ สถาบันและองค์กรทางศาสนา

- วัด	จำนวน	๘	แห่ง
- มัสยิด	จำนวน	-	แห่ง
- โบสถ์	จำนวน	-	แห่ง

๓ การสาธารณสุข

- โรงพยาบาลของรัฐ	จำนวน	๑	แห่ง
-------------------	-------	---	------

- โรงพยาบาลเอกชน	จำนวน	๑	แห่ง
- ศูนย์สุขภาพชุมชนพิมายเมืองใหม่	จำนวน	๑	แห่ง
- สถานพยาบาล	จำนวน	๔	แห่ง
- สถานีอนามัย	จำนวน	-	แห่ง
- สาธารณสุขอำเภอ	จำนวน	๑	แห่ง
- ร้านขายยาแผนปัจจุบัน	จำนวน	๘	แห่ง
- คลินิก	จำนวน	๖	แห่ง
- อัตราการมีและการใช้ส้วมราดน้ำ ร้อยละ ๑๐๐			

๔ ความปลอดภัยในชีวิตและทรัพย์สิน

- ที่ทำการปกครองอำเภอ	จำนวน	๑	แห่ง
- สถานีตำรวจภูธรอำเภอ	จำนวน	๑	แห่ง
- ศาลแขวงจังหวัดนครราชสีมา	จำนวน	๑	แห่ง
- สำนักงานอัยการประจำศาลแขวง	จำนวน	๑	แห่ง

๖. ด้านการเมือง การบริหาร

๑. การบริหารขององค์การบริหารส่วนตำบลในเมือง ประกอบด้วย ๒ ฝ่าย คือ

๑.๑ ฝ่ายนิติบัญญัติหรือฝ่ายสภา ประกอบด้วยสมาชิกหมู่บ้านละ ๒ คน ซึ่งมาจากการเลือกตั้งโดยประชาชนในเขตองค์การบริหารส่วนตำบลในเมือง (ข้อมูล ณ วันที่ ๓๐ สิงหาคม ๒๕๖๔) มีดังนี้

ชื่อ - สกุล	หมู่ ที่	ตำแหน่ง	ชื่อ - สกุล	หมู่ ที่	ตำแหน่ง
นางรุปณีย์ ศรีพินิจภัทร	๘	ประธานสภา อบต.	-ลาออก-	๑๒	สมาชิกสภา อบต.
นายสุภณ ธีธนาศุภกร	๔	รองประธานสภา อบต.	-ลาออก-	๑๒	สมาชิกสภา อบต.
นายวิเชียร พลิตี		เลขานุการสภา อบต.	นายบุญหลาย วิโรตสง	๑๓	สมาชิกสภา อบต.
นางสำออง รัตนา	๑	สมาชิกสภา อบต.	นายศรีประจวบ บุโรตสง	๑๓	สมาชิกสภา อบต.
นางพัฒน์ดี คชบาง	๑	สมาชิกสภา อบต.	นางวิภารัตน์ ไพค่านาม	๑๔	สมาชิกสภา อบต.
นายพิชิต แสนแจ็ก	๓	สมาชิกสภา อบต.	นางปัญญา จันทศรี	๑๔	สมาชิกสภา อบต.
นายสามารถ ชื้อคำ	๓	สมาชิกสภา อบต.	นายเทอม วิสุทธิญาณภิมย์	๑๕	สมาชิกสภา อบต.
นายประเสริฐ พัดพิมาย	๔	สมาชิกสภา อบต.	นายบุญส่ง สร้างไร่	๑๕	สมาชิกสภา อบต.
นายสมศักดิ์ พัฒนกุล	๕	สมาชิกสภา อบต.	-เสียชีวิต-	๑๖	สมาชิกสภา อบต.
นายรังสรรค์ ผลนา	๕	สมาชิกสภา อบต.	-ลาออก-	๑๖	สมาชิกสภา อบต.
นายพิเชฐ แซ่มพุทรา	๖	สมาชิกสภา อบต.	นางโรมจิตร แงดสันเทียะ	๑๗	สมาชิกสภา อบต.
นายประจักษ์ แก้วบัณฑิต	๖	สมาชิกสภา อบต.	นางสาวอรุณ มงคลการ	๑๗	สมาชิกสภา อบต.
นางบุญหลัน จันทร์สายบัว	๗	สมาชิกสภา อบต.	นายไพศาล เหล็กกรู้ง	๑๘	สมาชิกสภา อบต.
นายเฉียบ สบาย	๗	สมาชิกสภา อบต.	นางเจนจิรา เอื้ออาภาเศรษฐ์	๑๘	สมาชิกสภา อบต.
นายชาติ เพ็งที	๘	สมาชิกสภา อบต.	นายณัฐพงศ์ ศิริสมานจิตติกุล	๑๙	สมาชิกสภา อบต.
นายฉอ้อน แร้นพิมาย	๙	สมาชิกสภา อบต.	-ลาออก-	๑๙	สมาชิกสภา อบต.
นายครองสิน ทองเครือ	๙	สมาชิกสภา อบต.	นายธีมาโรจน์ จิตจรัสย์ยง	๒๐	สมาชิกสภา อบต.
นายเด่นชัย ปราสาทสูง	๑๐	สมาชิกสภา อบต.	นายประยงค์ อาจศึก	๒๐	สมาชิกสภา อบต.
นางฉันทนา เรื่องการ	๑๐	สมาชิกสภา อบต.	นายกวี ศรีสุข	๒๑	สมาชิกสภา อบต.
นายฉลองชัย บุญกำเนิด	๑๑	สมาชิกสภา อบต.	นายผดุงศักดิ์ พุนดี	๒๑	สมาชิกสภา อบต.
ลาออก	๑๑	สมาชิกสภา อบต.			

๑.๒ ฝ่ายบริหาร ประกอบด้วยนายกองค์การบริหารส่วนตำบล ๑ คน และรองนายกองค์การบริหารส่วนตำบล ไม่เกิน ๒ คน มีอำนาจหน้าที่กำหนดนโยบายที่ไม่ขัดต่อกฎหมาย และรับผิดชอบในการบริหารราชการขององค์การบริหารส่วนตำบลให้เป็นไปตามกฎหมาย นโยบาย แผนพัฒนาองค์การบริหารส่วนตำบล ข้อบัญญัติระเบียบและข้อบังคับของราชการ ประกอบด้วย

- | | |
|-----------------------|------------------------------|
| ๑. นายบรรเจ็ด สอพิมาย | นายกองค์การบริหารส่วนตำบล |
| ๒. นายไสว กิตติกรกุล | รองนายกองค์การบริหารส่วนตำบล |
| ๓. นายสมบูรณ์ จุงกลาง | รองนายกองค์การบริหารส่วนตำบล |

ศักยภาพในตำบล

ก. ศักยภาพขององค์การบริหารส่วนตำบลในเมือง มีบุคลากรในองค์กรจำนวน ๕๗ คน

- | | |
|---|-------------|
| ๑. จำนวนพนักงานส่วนตำบล | จำนวน ๒๒ คน |
| ๑.๑ สำนักงานปลัด | จำนวน ๘ คน |
| ๑.๒ กองคลัง | จำนวน ๖ คน |
| ๑.๓ กองช่าง | จำนวน - คน |
| ๑.๔ กองการศึกษา ศาสนาและวัฒนธรรม | จำนวน ๕ คน |
| ๑.๕ กองส่งเสริมการเกษตร | จำนวน ๑ คน |
| ๑.๖ หน่วยตรวจสอบภายใน | จำนวน ๑ คน |
| ๑.๗ กองสาธารณสุขและสิ่งแวดล้อม | จำนวน ๑ คน |
| ๒. ระดับการศึกษาของพนักงานส่วนตำบล | |
| - ปวช./ปวส. | จำนวน ๓ คน |
| - ปริญญาตรี | จำนวน ๑๑ คน |
| - สูงกว่าปริญญาตรี | จำนวน ๘ คน |
| ๓. พนักงานจ้างทั่วไปและพนักงานจ้างตามภารกิจ | จำนวน ๓๔ คน |
| ๔. ลูกจ้างประจำ | จำนวน ๑ คน |

ข. รายได้ขององค์การบริหารส่วนตำบล

รายได้ประจำปีงบประมาณ พ.ศ. ๒๕๖๓ จำนวน ๗๖,๒๖๖,๖๖๖.๕๖ บาท แยกเป็น

- | | | |
|--|---------------------|-----|
| - หมวดภาษีอากร | จำนวน ๑,๗๗๘,๔๗๐.๓๐ | บาท |
| - หมวดค่าธรรมเนียม ค่าปรับ และใบอนุญาต | จำนวน ๑,๐๘๑,๒๘๘.๔๐ | บาท |
| - หมวดรายได้จากทรัพย์สิน | จำนวน ๓๖๖,๘๗๐.๘๒ | บาท |
| - หมวดรายได้จากสาธารณูปโภคและการพาณิชย์ | จำนวน ๐.๐๐ | บาท |
| - หมวดรายได้เบ็ดเตล็ด | จำนวน ๗๙,๑๗๙.๐๗ | บาท |
| - หมวดรายได้จากทุน | จำนวน ๐.๐๐ | บาท |
| - หมวดภาษีจัดสรร | จำนวน ๓๕,๑๓๗,๑๐๑.๙๗ | บาท |
| - หมวดเงินอุดหนุนทั่วไป | จำนวน ๓๗,๘๒๓,๗๕๖.๐๐ | บาท |
| เงินอุดหนุนที่รัฐบาลให้โดยระบุวัตถุประสงค์ | จำนวน ๕๖,๖๑๐.๐๐ | บาท |

ศักยภาพของชุมชนและพื้นที่

ตำบลในเมืองภูมิประเทศเป็นที่ราบลุ่มแม่น้ำ มีแหล่งโบราณสถาน ที่เป็นแหล่งท่องเที่ยวที่มีชื่อเสียง คือ อุทยานประวัติศาสตร์โบราณสถานปราสาทหินพิมาย พิพิธภัณฑสถานแห่งชาติ พิมายโบราณ และเขื่อนพิมาย ประเพณีแข่งเรือ งานแห่เทียนพรรษา ฯลฯ ชุมชนเป็นชุมชนเมืองกึ่งชนบทมีการตั้งบ้านเรือนอาศัยกันอยู่อย่างหนาแน่น

สภาพปัญหาขององค์การบริหารส่วนตำบลในเมือง

ชื่อปัญหา	สภาพปัญหา	ความต้องการ
๑. ปัญหาด้านสังคม ๑.๑ ปัญหายาเสพติด	๑. เฝ้ารอวังการแพร่ระบาดของยาเสพติด เช่น ยาบ้า ๒. เยาวชน นักเรียน นักศึกษา เกิดความอยากรู้ อยากลองเสพยาเสพติด เนื่องจากมีพฤติกรรมเลียนแบบเพื่อน และยาเสพติดในปัจจุบันสามารถหาซื้อเสพยาได้ง่าย ๓. ปัญหาครอบครัวแตกแยก รายได้ไม่เพียงพอต่อการดำรงชีพ ทำให้หันไปพึ่งพายาเสพติด	- อบรมให้ความรู้เกี่ยวกับยาเสพติด - จัดกิจกรรมกีฬาต้านยาเสพติด - ส่งเสริมพัฒนาอาชีพเพื่อเพิ่มรายได้ในครอบครัว
๑.๒ ปัญหาสวัสดิการและสังคมสงเคราะห์	การดูแลคุ้มครองคนชรา คนพิการ สตรี เด็กและเยาวชนของรัฐบาลไม่ทั่วถึง	- ส่งเสริมพัฒนาอาชีพ - จัดสวัสดิการ
๑.๓ ปัญหาความปลอดภัยในชีวิตและทรัพย์สิน	๑. เกิดการลักขโมยทรัพย์สิน ปัญหาการพนันและไฟฟ้าสาธารณะตามถนนยังไม่ทั่วถึง ๒. การช่วยเหลือผู้ประสบภัยกระทำมิได้ซ้ำเนื่องจากพื้นที่ใหญ่และไม่มีอุปกรณ์ช่วยเหลือ	- สนับสนุนให้มีการป้องกัน เฝ้ารอวังและบรรเทาสาธารณภัย
๑.๔ ปัญหาความเข้มแข็งของชุมชน	๑. การขาดผู้นำชุมชนหรือผู้นำกลุ่มที่มีความรู้ความสามารถ ๒. การขาดความสามัคคี การเสียสละ แรงใจแรงกายของสมาชิกกลุ่มเพื่อประโยชน์ส่วนรวม	- ส่งเสริม ให้ประชาชนมีส่วนร่วมในการเสนอปัญหาข้อเสนอแนะ
๑.๕ ปัญหาการส่งเสริมคุณภาพชีวิต	๑. ขาดงบประมาณในการจัดหาแหล่งพักผ่อนหย่อนใจและสถานที่ออกกำลังกาย ๒. ขาดงบประมาณในการจัดหาอุปกรณ์กีฬาให้เพียงพอต่อความต้องการ	- สนับสนุนให้มีสถานที่พักผ่อนหย่อนใจ
๒. ด้านปัญหาแหล่งน้ำ	๑. แหล่งน้ำสาธารณะขนาดใหญ่ตื้นเขิน ๒. การทำการเกษตรในพื้นที่อาศัยน้ำฝน หากเกิดปัญหาฝนแล้งพืชผลทางการเกษตรได้รับความเสียหายเนื่องจากไม่มีระบบชลประทาน	- บำรุงรักษาแหล่งน้ำที่มีอยู่ให้ใช้ได้ - สร้างแหล่งน้ำในพื้นที่ที่ยังขาดแคลน

ชื่อปัญหา	สภาพปัญหา	ความต้องการ
๓. ปัญหาการศึกษา ศาสนาและวัฒนธรรม	๑. การรับรู้ข้อมูลข่าวสารจากสื่อต่าง ๆ ไม่มีการจำกัดขอบเขต ทำให้เกิดการเลียนแบบ ๒. การขาดการส่งเสริม และสืบสานการอนุรักษ์ ประเพณีวัฒนธรรม และภูมิปัญญาท้องถิ่น ๓. ประชาชนมีค่านิยมใช้จ่ายฟุ่มเฟือยเลียนแบบ วัฒนธรรมตะวันตก ๔. การขาดการดูแลเอาใจใส่สมาชิกในครอบครัว ๕. ประชาชนไม่ให้ความสำคัญในการทำกิจกรรม ทางศาสนา ประชาชนมีฐานะยากจนทำให้บุตร หลานขาดโอกาสในการศึกษาระดับที่สูงขึ้น	-สนับสนุนการจัด การศึกษาศาสนา วัฒนธรรม ประเพณี ให้มากขึ้น -ส่งเสริมอนุรักษ์ ฟื้นฟูประเพณี วัฒนธรรมและภูมิ ปัญญาท้องถิ่น
๔. ปัญหาด้านสาธารณสุข การควบคุมและป้องกัน โรคติดต่อ	๑. ประชาชนขาดความรู้ความเข้าใจในการป้องกัน โรคติดต่อ การรักษาสุขภาพอนามัยและการ ระบาดของโรคติดต่อ ๒. การบริการสาธารณสุขยังไม่ทั่วถึง ๓. ลักษณะพื้นที่เป็นป่าซึ่งเป็นแหล่งเพาะพันธุ์ ยุงลาย	-สนับสนุน การ ป้องกันและระงับ การระบาดของ โรคติดต่อ -ส่งเสริมบริการ สาธารณสุข -จัดพื้นที่ให้ถูก สุขลักษณะอนามัย

ความต้องการของท้องถิ่น

ความต้องการด้านโครงสร้างพื้นฐาน

- ๑) ต้องการให้มีการก่อสร้างและปรับปรุงถนน ทางเดินต่าง ๆ ให้ทั่วถึงทุกหมู่บ้าน
- ๒) ต้องการให้มีการติดตั้งไฟฟ้าสาธารณะเพิ่มตามถนนเข้าทั่วถึงชุมชน
- ๓) ต้องการปรับปรุงสภาพภูมิทัศน์และความสะอาดสถานที่ท่องเที่ยว

ความต้องการด้านเศรษฐกิจ

- ๑) ต้องการให้มีการส่งเสริมและพัฒนาอาชีพในชุมชน เพื่อให้ประชาชนมีรายได้เพิ่มขึ้น
- ๒) ต้องการฝึกอบรมอาชีพและพัฒนาอาชีพด้านการเกษตร

ความต้องการด้านสังคม

- ๑) ต้องการให้ส่งเสริมการศึกษา ศิลปวัฒนธรรมของท้องถิ่น
- ๒) ต้องการให้สนับสนุนอุปกรณ์การกีฬาและสนามกีฬาชุมชน
- ๓) ต้องการให้ส่งเสริมและสนับสนุนการจัดกิจกรรมของเยาวชนในชุมชน
- ๔) ต้องการส่งเสริมและสนับสนุนด้านการสาธารณสุขมูลฐานให้ทั่วถึง

ความต้องการด้านแหล่งน้ำ

- ๑) ต้องการปรับปรุงแหล่งน้ำสาธารณะให้สามารถกักเก็บน้ำเพื่อใช้ในการอุปโภคบริโภคได้
- ๒) ปรับปรุงหรือก่อสร้างระบบชลประทานเพื่อแก้ปัญหาการเกษตร

ความต้องการด้านการศึกษา ศาสนาและวัฒนธรรม

- ๑) ส่งเสริมให้ประชาชนมีส่วนร่วมในกิจกรรมการพัฒนาการศึกษา ศาสนาและวัฒนธรรม

ส่วนที่ ๒

ยุทธศาสตร์องค์กรปกครองส่วนท้องถิ่น

๑. ความสัมพันธ์ระหว่างแผนพัฒนาระดับมหภาค

ในการกระจายอำนาจการบริหารของรัฐไปสู่องค์กรปกครองส่วนท้องถิ่นดังกล่าว ตามพระราชบัญญัติกำหนดแผนและขั้นตอนการกระจายอำนาจ พ.ศ. ๒๕๔๒ ได้กำหนดรายละเอียดเกี่ยวกับขั้นตอนและกระบวนการในการถ่ายโอนภารกิจ งบประมาณ และอัตรากำลังของราชการส่วนกลางและราชการส่วนภูมิภาคไปให้แก่องค์กรปกครองส่วนท้องถิ่น โดยมีกำหนดระยะเวลาและเงื่อนไขที่ระบุไว้อย่างชัดเจนว่า ในอนาคตอันใกล้นี้้องค์กรปกครองส่วนท้องถิ่นจะได้รับการจัดสรรงบประมาณในสัดส่วนที่สูงขึ้น มีอัตรากำลังมากขึ้น รวมทั้งมีภารกิจและหน้าที่ความรับผิดชอบที่เพิ่มขึ้นตามกันไปด้วย

จากผลการเปลี่ยนแปลงดังกล่าว จึงมีความจำเป็นอย่างยิ่งที่องค์กรปกครองส่วนท้องถิ่นทุกแห่งจะต้องมีการเตรียมการเพื่อรองรับมาตรการในการถ่ายโอนภารกิจ งบประมาณและอัตรากำลังจากหน่วยงานส่วนกลางและส่วนภูมิภาคตามที่กฎหมายกำหนด เพื่อที่จะสามารถปฏิบัติภารกิจตามที่ได้รับมอบหมายได้อย่างมีประสิทธิภาพ ซึ่งหมายความว่า องค์กรปกครองส่วนท้องถิ่นจะต้องเร่งกำหนดจุดมุ่งหมายหรือทิศทางในการพัฒนาของตนให้ชัดเจน มีการกำหนดยุทธศาสตร์และแนวทางการพัฒนาที่สอดคล้องกับจุดมุ่งหมายในการพัฒนาอย่างเป็นระบบ โดยมีความครอบคลุมภารกิจการพัฒนาในทุกๆ ด้าน อันเป็นการแสดงให้เห็นถึงความพร้อมและศักยภาพขององค์กรปกครองส่วนท้องถิ่นที่จะสามารถบริหารงานในความรับผิดชอบตามที่ราชการส่วนกลางและราชการส่วนภูมิภาคจะถ่ายโอนมาให้ได้อย่างมีประสิทธิภาพ

แผนยุทธศาสตร์การพัฒนาจึงถือเป็นเครื่องมือสำคัญอย่างยิ่งที่จะช่วยสนับสนุนในการวิเคราะห์สภาพปัญหา/ความต้องการขององค์การบริหารส่วนตำบล เพื่อนำไปสู่การกำหนดจุดมุ่งหมายในการพัฒนา การกำหนดภารกิจ และแนวทางการดำเนินงานเพื่อนำไปสู่จุดมุ่งหมายดังกล่าวอย่างเป็นระบบ ซึ่งจะช่วยให้การกำหนดแผนงาน/โครงการ มีทิศทางที่สอดคล้องและประสาน สนับสนุนในจุดมุ่งหมายร่วมกัน ซึ่งนอกจากจะทำให้ปัญหา/ความต้องการได้รับการตอบสนองอย่างเหมาะสมแล้ว ยังเป็นการบริหารทรัพยากรที่มีอยู่อย่างจำกัดให้เกิดประโยชน์สูงสุดในขณะเดียวกันด้วย

หลักการสำคัญที่ถือเป็นหัวใจของการจัดทำแผนยุทธศาสตร์การพัฒนาก็คือ การกำหนดจุดมุ่งหมายการพัฒนาและการกำหนดแนวทางการพัฒนาที่จะนำไปสู่การบรรลุผลตามจุดมุ่งหมายที่กำหนดไว้ ทั้งนี้เพราะหากไม่มีจุดมุ่งหมายในการพัฒนาที่ชัดเจนแล้ว การบริหารงานก็จะเป็นการแก้ไขปัญหาเฉพาะหน้าไปเรื่อยๆ เมื่อมีปัญหาอย่างซ้ำซ้อนและไม่มีที่สิ้นสุดแล้ว ยังอาจทำให้ปัญหามีความรุนแรงมากขึ้นจนเกินศักยภาพและแก้ไขได้ ดังนั้น การจัดทำแผนยุทธศาสตร์การพัฒนาในครั้งนี้ จึงเป็นโอกาสอันดีที่จะได้กำหนดจุดมุ่งหมายและแนวทางการพัฒนาที่สอดคล้องกับสภาพปัญหา ความต้องการ และศักยภาพอย่างเป็นระบบ ซึ่งนอกจากจะเป็นการพัฒนาประสิทธิภาพในการบริหารจัดการภายใต้ทรัพยากรที่มีอยู่อย่างจำกัดแล้ว ยังเป็นการเตรียมความพร้อมเพื่อรองรับการถ่ายโอนภารกิจจากหน่วยงานส่วนกลางและส่วนภูมิภาคอีกทางหนึ่งด้วย

แผนยุทธศาสตร์ชาติ ๒๐ ปี (พ.ศ. ๒๕๖๑-๒๕๘๐)

วิสัยทัศน์ประเทศไทย

“ประเทศไทยมีความมั่นคง มั่งคั่ง ยั่งยืน เป็นประเทศพัฒนาแล้ว ด้วยการพัฒนาตามหลักปรัชญาของเศรษฐกิจพอเพียง”

๑. ยุทธศาสตร์ด้านความมั่นคง

- ๑.๑ ประชาชนอยู่ดีกินดีและมีความสุข
- ๑.๒ บ้านเมืองมีความมั่นคงในทุกมิติและทุกระดับ
- ๑.๓ กองทัพ หน่วยงานด้านความมั่นคง ภาครัฐ ภาคเอกชน และภาคประชาชน มีความพร้อมในการป้องกันและแก้ไขปัญหาความมั่นคง
- ๑.๔ ประเทศไทยมีบทบาทด้านความมั่นคงเป็นที่ชื่นชมและได้รับการยอมรับโดยประชาคมระหว่างประเทศ
- ๑.๕ การบริหารจัดการความมั่นคงมีผลสำเร็จที่เป็นรูปธรรมอย่างมีประสิทธิภาพ

๒. ยุทธศาสตร์ด้านการสร้างความสามารถในการแข่งขัน

- ๒.๑ ประเทศไทยเป็นประเทศที่พัฒนาแล้วเศรษฐกิจเติบโตอย่างมีเสถียรภาพและยั่งยืน
- ๒.๒ ประเทศไทยมีขีดความสามารถในการแข่งขันสูงขึ้น

๓. ยุทธศาสตร์การพัฒนาและเสริมสร้างศักยภาพคน

- ๓.๑ คนไทยเป็นคนดีคนเก่ง มีคุณภาพ พร้อมสำหรับวิถีชีวิตในศตวรรษที่ ๒๑
- ๓.๒ สังคมไทยมีสภาพแวดล้อมที่เอื้อและสนับสนุนต่อการพัฒนาคนตลอดช่วงชีวิต

๔. ยุทธศาสตร์ด้านการสร้างโอกาสความเสมอภาคและเท่าเทียมกันทางสังคม

- ๔.๑ สร้างความเป็นธรรม และลดความเหลื่อมล้ำในทุกมิติ
- ๔.๒ กระจายศูนย์กลางความเจริญทางเศรษฐกิจและสังคม เพิ่มโอกาสให้ทุกภาคส่วนเข้ามาเป็นกำลังของการพัฒนาประเทศในทุกระดับ
- ๔.๓ เพิ่มขีดความสามารถของชุมชนท้องถิ่นในการพัฒนา การพึ่งตนเองและการจัดการตนเอง เพื่อสร้างสังคมคุณภาพ

๕. ยุทธศาสตร์ด้านการสร้างการเติบโตบนคุณภาพชีวิตที่เป็นมิตรกับสิ่งแวดล้อม

- ๕.๑ อนุรักษ์และรักษาทรัพยากรธรรมชาติสิ่งแวดล้อม และวัฒนธรรม ให้คนรุ่นต่อไปได้ใช้อย่างยั่งยืน มีสมดุล
- ๕.๒ ฟื้นฟูและสร้างใหม่ฐานทรัพยากรธรรมชาติและสิ่งแวดล้อม เพื่อลดผลกระทบทางลบจากการพัฒนาสังคมเศรษฐกิจของประเทศ
- ๕.๓ ใช้ประโยชน์และสร้างการเติบโต บนฐานทรัพยากรธรรมชาติและสิ่งแวดล้อมให้สมดุลภายในขีดความสามารถของระบบนิเวศ
- ๕.๔ ยกระดับกระบวนการตัดสินใจกำหนดอนาคตประเทศด้านทรัพยากรธรรมชาติและสิ่งแวดล้อม และวัฒนธรรม บนหลักของการมีส่วนร่วม และธรรมาภิบาล

๖. ยุทธศาสตร์ด้านการปรับสมดุลและพัฒนาระบบการบริหารจัดการภาครัฐ

- ๖.๑ ภาครัฐมีวัฒนธรรมการทำงานที่มุ่งผลสัมฤทธิ์และผลประโยชน์ส่วนรวม ตอบสนองความต้องการของประชาชนได้อย่างสะดวก รวดเร็ว โปร่งใส
- ๖.๒ ภาครัฐมีขนาดที่เล็กลง พร้อมปรับตัวให้ทันต่อการเปลี่ยนแปลง
- ๖.๓ ภาครัฐมีความโปร่งใส ปลอดการทุจริตและประพฤติมิชอบ

๒.๔ กระบวนการยุติธรรม เป็นไปเพื่อประโยชน์ต่อส่วนรวมของประเทศ

แผนพัฒนาเศรษฐกิจและสังคมแห่งชาติ ฉบับที่ ๑๒ (พ.ศ. ๒๕๖๐-๒๕๖๔)

๑. การเสริมสร้างและพัฒนาศักยภาพทุนมนุษย์

- ๑.๑ เพื่อปรับเปลี่ยนให้คนในสังคมไทยมีค่านิยมตามบรรทัดฐานที่ดีทางสังคม
- ๑.๒ เพื่อเตรียมคนในสังคมไทยให้มีทักษะในการดำรงชีวิตสำหรับโลกศตวรรษที่ ๒๑
- ๑.๓ เพื่อส่งเสริมให้คนไทยมีสุขภาพที่ดีตลอดช่วงชีวิต
- ๑.๔ เพื่อเสริมสร้างสถาบันทางสังคมให้มีความเข้มแข็งเอื้อต่อการพัฒนาคนและประเทศ

๒. การสร้างความเป็นธรรมลดความเหลื่อมล้ำในสังคม

- ๒.๑ เพื่อขยายโอกาสทางเศรษฐกิจและสังคมให้แก่กลุ่มประชากรร้อยละ ๔๐ ที่มีรายได้ต่ำสุด
- ๒.๒ เพื่อให้คนไทยทุกคนเข้าถึงบริการทางสังคมที่มีคุณภาพได้อย่างทั่วถึง
- ๒.๓ เพื่อสร้างความเข้มแข็งให้ชุมชน

๓. สร้างความเข้มแข็งทางเศรษฐกิจและแข่งขันได้อย่างยั่งยืน

- ๓.๑ เพื่อสร้างความเข้มแข็งของแรงขับเคลื่อนทางเศรษฐกิจให้สนับสนุนเป้าหมายการเพิ่มรายได้ต่อหัว
 - ๓.๑ เพื่อเพิ่มศักยภาพของฐานการผลิตและฐานรายได้เดิมและสร้างฐานการผลิตและรายได้ใหม่
- ๓.๑ เพื่อสนับสนุนการกระจายการขยายตัวของกิจกรรมทางเศรษฐกิจและการแบ่งปันผลประโยชน์อย่างเป็นธรรม และสนับสนุนเศรษฐกิจที่เป็นมิตรกับสิ่งแวดล้อม
 - ๓.๑ เพื่อรักษาเสถียรภาพทางเศรษฐกิจสร้างความเข้มแข็งและรักษาวินัยทางการเงินการคลัง และพัฒนาเครื่องมือทางการเงินที่สนับสนุนการระดมทุนที่มีประสิทธิภาพ
- ๓.๒ สร้างความเข้มแข็งให้กับเศรษฐกิจรายสาขาเพื่อยกระดับขีดความสามารถในการแข่งขัน ของภาคเกษตร อุตสาหกรรม บริการ และการค้าการลงทุน ดังนี้
 - ๓.๒.๑ เพื่อส่งเสริมการพัฒนานวัตกรรมในการสร้างมูลค่าและเพิ่มประสิทธิภาพการผลิตของสินค้าและบริการ
 - ๓.๒.๒ เพื่อส่งเสริมและพัฒนาเศรษฐกิจชีวภาพให้เป็นฐานรายได้ใหม่ที่สำคัญ พัฒนาระบบการบริหารจัดการความเสี่ยงและมีการปรับตัวให้พร้อมรับการเปลี่ยนแปลงของสภาพภูมิอากาศ เพื่อให้ฐาน การผลิตภาคเกษตรและรายได้เกษตรกรมีความมั่นคง
 - ๓.๒.๓ เพื่อเร่งผลักดันให้สินค้าเกษตรและอาหารของไทยมีความโดดเด่นในด้านคุณภาพมาตรฐานและความปลอดภัยในตลาดโลก
 - ๓.๒.๔ เพื่อเพิ่มศักยภาพของอุตสาหกรรมสำคัญเดิมให้สามารถต่อยอดสู่อุตสาหกรรมแห่งอนาคตที่ใช้เทคโนโลยีสมัยใหม่อย่างเข้มข้น และสร้างรากฐานการพัฒนาอุตสาหกรรมใหม่บนฐานของความเป็น มิตรต่อสิ่งแวดล้อม
 - ๓.๒.๕ เพื่อเพิ่มศักยภาพของฐานบริการเดิมและขยายฐานบริการใหม่ในการปรับตัวสู่ เศรษฐกิจฐานบริการที่เข้มแข็งขึ้น รวมทั้งพัฒนาอุตสาหกรรมท่องเที่ยวให้เติบโตอย่างสมดุล และยั่งยืน
 - ๓.๒.๖ เพื่อพัฒนาปัจจัยสนับสนุนและอำนวยความสะดวกทางการค้าและการลงทุนให้สนับสนุนการเพิ่มขีดความสามารถในการแข่งขันของผู้ประกอบการไทย รวมทั้งพัฒนาสังคม ผู้ประกอบการ
 - ๓.๒.๗ เพื่อพัฒนาระบบการเงินของประเทศให้สนับสนุนการเพิ่มขีดความสามารถในการแข่งขันของภาคการผลิตและบริการ การค้า และการลงทุน
 - ๓.๒.๘ เพื่อสร้างความเข้มแข็งขององค์การการเงินฐานรากและระบบสหกรณ์ให้ สนับสนุน บริการทางการเงินในระดับฐานรากและเกษตรกรรายย่อย

๔. การเติบโตที่เป็นมิตรกับสิ่งแวดล้อมเพื่อการพัฒนาอย่างยั่งยืน

- ๔.๑ รักษา ฟื้นฟูทรัพยากรธรรมชาติและมีการใช้ประโยชน์อย่างยั่งยืนและเป็นธรรม
- ๔.๒ สร้างความมั่นคงด้านน้ำของประเทศ และบริหารจัดการทรัพยากรน้ำทั้งระบบให้มีประสิทธิภาพ
- ๔.๓ บริหารจัดการสิ่งแวดล้อม และลดมลพิษให้มีคุณภาพดีขึ้น
- ๔.๔ พัฒนาขีดความสามารถในการลดก๊าซเรือนกระจกและการปรับตัวเพื่อลดผลกระทบจากการเปลี่ยนแปลงสภาพภูมิอากาศ และการรับมือกับภัยพิบัติ

๕. ด้านความมั่นคง

- ๕.๑ เพื่อปกป้องสถาบันพระมหากษัตริย์และเสริมสร้างความมั่นคงภายใน รวมทั้งป้องกันปัญหา ภัยคุกคามที่เป็นอุปสรรคต่อการพัฒนาเศรษฐกิจ สังคม และการเมืองของชาติ
- ๕.๒ เพื่อสร้างความพร้อมและผนึกกำลังของทุกภาคส่วน ให้มีขีดความสามารถในการบริหารจัดการด้านความมั่นคง และมีศักยภาพในการป้องกันและแก้ไขสถานการณ์ที่เกิดจากภัยคุกคามทั้งภัยทาง ทหารและภัยคุกคามอื่นๆ
- ๕.๓ เพื่อเสริมสร้างความร่วมมือด้านความมั่นคงกับมิตรประเทศในการสนับสนุนการรักษาความสงบสุขและผลประโยชน์ของชาติ
- ๕.๔ เพื่อเพิ่มประสิทธิภาพการบริหารนโยบายด้านความมั่นคงและนโยบายทางเศรษฐกิจ สังคม ทรัพยากรธรรมชาติและสิ่งแวดล้อมให้มีความเป็นเอกภาพ

๖. การเพิ่มประสิทธิภาพและธรรมาภิบาลในภาครัฐ

- ๖.๑ เพื่อให้ภาครัฐมีขนาดเล็ก มีการบริหารจัดการที่ดี และได้มาตรฐานสากล
- ๖.๒ เพื่อให้องค์กรปกครองส่วนท้องถิ่นมีการบริหารจัดการและให้บริการแก่ประชาชนในท้องถิ่น ได้อย่างมีประสิทธิภาพ ประสิทธิภาพ และโปร่งใสตรวจสอบได้
- ๖.๓ เพื่อลดปัญหาการทุจริตและประพฤติมิชอบของประเทศ
- ๖.๔ เพื่อพัฒนาระบบและกระบวนการทางกฎหมายให้สามารถอำนวยความสะดวกด้วยความ รวดเร็วและเป็นธรรมแก่ประชาชน ๒

๗. ด้านการพัฒนาโครงสร้างพื้นฐานและระบบโลจิสติกส์

- ๗.๑ เพื่อพัฒนาโครงสร้างพื้นฐาน สิ่งอำนวยความสะดวกด้านการขนส่งและการค้า รวมทั้งมี กลไก กำกับ ดูแล การประกอบกิจการขนส่งที่มีประสิทธิภาพและโปร่งใสให้สามารถ สนับสนุนการเพิ่มขีดความสามารถในการแข่งขันของประเทศ และยกระดับคุณภาพชีวิต ให้แก่ประชาชน
- ๗.๒ เพื่อสร้างความมั่นคงทางพลังงาน เพิ่มประสิทธิภาพการใช้พลังงาน และส่งเสริมการใช้ พลังงานทดแทนและพลังงานสะอาด ตลอดจนขยายโอกาสทางธุรกิจในภูมิภาคอาเซียน
- ๗.๓ เพื่อเพิ่มประสิทธิภาพและขยายการให้บริการด้านโครงสร้างพื้นฐานดิจิทัลอย่างทั่วถึง ทั้งประเทศ ในราคาที่เหมาะสมเป็นธรรม และส่งเสริมธุรกิจดิจิทัลใหม่ และนวัตกรรม รวมทั้ง พัฒนาระบบ ความปลอดภัยทางไซเบอร์ให้มีความมั่นคง และคุ้มครองสิทธิส่วนบุคคลให้แก่ ผู้ใช้บริการ
- ๗.๔ เพื่อพัฒนาประสิทธิภาพและขยายการให้บริการโครงสร้างพื้นฐานด้านน้ำประปาทั้งใน เชนิง ปริมาณและคุณภาพให้ครอบคลุมทั่วประเทศ ลดอัตราการสูญเสียในระบบประปา และสร้างกลไกการบริหาร จัดการการประกอบกิจการน้ำประปาในภาพรวมของประเทศ

๑.๕ เพื่อพัฒนาอุตสาหกรรมต่อเนื่องที่เกิดจากลงทุนด้านโครงสร้างพื้นฐาน เพื่อลดการนำเข้าจาก ต่างประเทศ และสร้างโอกาสทางเศรษฐกิจให้กับประเทศ

๘. ด้านวิทยาศาสตร์ เทคโนโลยี วิจัย และนวัตกรรม

๘.๑ เพื่อสร้างความเข้มแข็งและยกระดับความสามารถด้านวิทยาศาสตร์และเทคโนโลยี ชั้นก้าวหน้า ให้สนับสนุนการสร้างมูลค่าของสาขาการผลิตและบริการเป้าหมาย

๘.๒ เพื่อสร้างโอกาสการเข้าถึงและนำเทคโนโลยีไปใช้ให้กับเกษตรกรรายย่อย วิชาหกิจชุมชน และวิชาหกิจขนาดกลางและขนาดย่อม

๘.๓ เพื่อพัฒนานวัตกรรมที่มุ่งเน้นการลดความเหลื่อมล้ำและยกระดับคุณภาพชีวิตของประชาชน ผู้สูงอายุ ผู้ด้อยโอกาสทางสังคม และเพิ่มคุณภาพสิ่งแวดล้อม

๘.๔ เพื่อบูรณาการระบบบริหารจัดการวิทยาศาสตร์ เทคโนโลยี วิจัย และนวัตกรรมให้สามารถ ดำเนินงานไปในทิศทางเดียวกัน

๙. การพัฒนาภาคเมืองและพื้นที่เศรษฐกิจ

๙.๑ เพื่อกระจายความเจริญและโอกาสทางเศรษฐกิจไปสู่ภูมิภาคอย่างทั่วถึงมากขึ้น

๙.๒ เพื่อพัฒนาเมืองศูนย์กลางของจังหวัดให้เป็นเมืองนำอยู่สำหรับคนทุกกลุ่ม

๙.๓ เพื่อพัฒนาและฟื้นฟูพื้นที่ฐานเศรษฐกิจหลักให้ขยายตัวอย่างเป็นมิตรต่อสิ่งแวดล้อม และ เพิ่มคุณภาพชีวิตของคนในชุมชน

๙.๔ เพื่อพัฒนาพื้นที่เศรษฐกิจใหม่ให้สนับสนุนการเพิ่มขีดความสามารถในการแข่งขันและการพัฒนาในพื้นที่อย่างยั่งยืน

๑๐. ด้านการต่างประเทศ ประเทศเพื่อนบ้าน และภูมิภาค

๑๐.๑ เพื่อใช้ประโยชน์จากจุดเด่นของทำเลที่ตั้งของประเทศไทยที่เป็นจุดเชื่อมโยงสำคัญของแนวระเบียงเศรษฐกิจต่างๆ ให้เกิดประโยชน์อย่างเต็มศักยภาพในการพัฒนาเศรษฐกิจและสังคมของไทย

๑๐.๒ เพื่อขยายโอกาสด้านการค้าการลงทุนระหว่างประเทศ และยกระดับให้ประเทศเป็นฐานการผลิตและการลงทุนที่มีศักยภาพและโดดเด่น

๑๐.๓ เพื่อเพิ่มบทบาทของไทยในเวทีโลกด้วยการส่งเสริมบทบาทที่สร้างสรรค์ของไทยในกรอบ ความร่วมมือต่างๆ รวมทั้งการสนับสนุนการขับเคลื่อนการพัฒนาภายใต้กรอบเป้าหมายการพัฒนาที่ยั่งยืน (Sustainable Development Goals: SDGs)

ยุทธศาสตร์และแนวทางการพัฒนาขององค์กรปกครองส่วนท้องถิ่นในเขตจังหวัด

ยุทธศาสตร์การพัฒนากลุ่มจังหวัดภาคตะวันออกเฉียงเหนือตอนล่าง (นครชัยบุรีรินทร์)

กลุ่มจังหวัดภาคตะวันออกเฉียงเหนือตอนล่าง ๑ ประกอบด้วยจังหวัดนครราชสีมา ชัยภูมิ บุรีรัมย์ และสุรินทร์ มีศักยภาพโดดเด่นด้านการเกษตร และมีโอกาสในการพัฒนาด้านการค้าที่เสริมต่อการส่งเสริมสินค้าเกษตรกรรมและอุตสาหกรรมเป็นศูนย์กลางกระจายสินค้า โดยเฉพาะการเป็นพื้นที่ฐานการผลิตอุตสาหกรรมแปรรูปการเกษตร ข้าว และพลังงานทดแทน (เอทานอล) มีทิศทางการพัฒนา ดังนี้

ตำแหน่งทางยุทธศาสตร์ (Strategic Position)

๑. เป็นแหล่งผลิตสินค้าเกษตรและอาหารปลอดภัย
๒. เป็นแหล่งผลิตผลิตภัณฑ์ใหม่ระดับประเทศ
๓. เป็นแหล่งผลิตพลังงานทดแทนที่สำคัญ
๔. เป็นแหล่งอารยธรรมขอมและท่องเที่ยวเชิงนิเวศน์
๕. เป็นประตูอีสานพัฒนาระบบ Logistic และการกระจายสินค้าในภูมิภาค

วิสัยทัศน์ (Vision)

แหล่งผลิตสินค้าเกษตรและอาหารปลอดภัย ศูนย์กลางผลิตภัณฑ์ใหม่
และการท่องเที่ยวอารยธรรมขอม

พันธกิจ (Mission)

- ๑) ส่งเสริมการผลิตและแปรรูปข้าวหอมมะลิเพื่อการส่งออก
- ๒) ส่งเสริมและพัฒนาการผลิตมันสำปะหลังเพื่ออุตสาหกรรมอาหารและพลังงานทดแทน
- ๓) ส่งเสริมการเลี้ยงโคเนื้อและแปรรูปเชิงคุณภาพ
- ๔) ส่งเสริมศักยภาพการผลิตและการตลาดผลิตภัณฑ์ใหม่
- ๕) ส่งเสริมการท่องเที่ยวอารยธรรมขอม

เป้าประสงค์รวม (Goal)

- ๑) มูลค่าผลิตภัณฑ์ข้าวหอมมะลิของกลุ่มจังหวัดเพิ่มสูงขึ้น
- ๒) ผลิตภาพและคุณภาพผลิตภัณฑ์มันสำปะหลังเพิ่มสูงขึ้น

- ๓) ผลิตภัณฑ์โคเนื้อคุณภาพได้รับการยอมรับจากตลาด
- ๔) ศูนย์กลางการผลิตและการตลาดผลิตภัณฑ์ใหม่ระดับอาเซียน
- ๕) แหล่งท่องเที่ยวอารยธรรมขอมได้รับความสนใจจากตลาดการท่องเที่ยว
- ๖) มีระบบ Logistic ที่ได้มาตรฐานสามารถรองรับการขนส่งและการกระจายสินค้าได้อย่างมีประสิทธิภาพ

ประเด็นยุทธศาสตร์ (Strategic Issues)

- ๑) การพัฒนาสินค้าเกษตรและอาหารปลอดภัย
- ๒) การพัฒนาผลิตภัณฑ์ใหม่ที่มีคุณภาพ
- ๓) การพัฒนาศักยภาพการท่องเที่ยวอารยธรรมขอม
- ๔) การพัฒนาระบบ Logistic และกระจายสินค้าในภูมิภาค

กลยุทธ์ (Strategy)

๑) การพัฒนาสินค้าเกษตรและอาหารปลอดภัย

- ๑.๑ ส่งเสริมการผลิตและการแปรรูปข้าวหอมมะลิให้ได้มาตรฐาน
- ๑.๒ เพิ่มศักยภาพการผลิตมันสำปะหลังเพื่อผลิตอาหารและพลังงานทดแทน
- ๑.๓ ส่งเสริมและพัฒนาการผลิต การแปรรูป และการตลาดโคเนื้อคุณภาพสูง

๒) การพัฒนาผลิตภัณฑ์ใหม่ที่มีคุณภาพ

- ๒.๑ เสริมสร้างองค์ความรู้ผลิตภัณฑ์ใหม่สู่การแข่งขัน
- ๒.๒ ยกระดับกระบวนการผลิตและการแปรรูปใหม่ให้ได้มาตรฐาน
- ๒.๓ เพิ่มขีดความสามารถในการแข่งขันด้านการตลาด

๓) การพัฒนาศักยภาพการท่องเที่ยวอารยธรรมขอม

- ๓.๑ การพัฒนาและฟื้นฟูแหล่งท่องเที่ยวให้เกิดความยั่งยืนและยกระดับให้ได้มาตรฐาน
- ๓.๒ การพัฒนาโครงสร้างพื้นฐานและสิ่งอำนวยความสะดวกเพื่อการท่องเที่ยว
- ๓.๓ พัฒนาบุคลากรด้านการท่องเที่ยว
- ๓.๔ ส่งเสริมการตลาดและการประชาสัมพันธ์
- ๓.๕ การพัฒนาสินค้าและบริการด้านการท่องเที่ยว

๔) การพัฒนาระบบ Logistic และกระจายสินค้าในภูมิภาค

- ๔.๑ พัฒนาและเชื่อมโยงโครงสร้างพื้นฐานด้านการคมนาคมขนส่งในกลุ่มจังหวัดและไปสู่ภูมิภาค

อินโดจีน

- ๑.๒ พัฒนาสิ่งอำนวยความสะดวกและกฎระเบียบที่สนับสนุนระบบโลจิสติกส์การค้าและการลงทุน
- ๑.๓ พัฒนาศักยภาพบุคลากรและผู้ประกอบการ SMEs ด้านโลจิสติกส์ การค้าและการลงทุน

เพิ่มขีดความสามารถในการแข่งขัน

- ๔.๔ พัฒนารฐานข้อมูลและเทคโนโลยีสารสนเทศด้านโลจิสติกส์ การค้าและการลงทุนที่มีประสิทธิภาพ

ยุทธศาสตร์การพัฒนาจังหวัดนครราชสีมา

วิสัยทัศน์ (Vision)

“โคราชเมืองหลวงแห่งภาคอีสาน”

พันธกิจ (Mission)

- ๑) บูรณาการ พัฒนาเมือง ชุมชนและชนบทให้บรรลุตามเกณฑ์เมืองน่าอยู่ขององค์การอนามัยโลก
- ๒) ขับเคลื่อนกระบวนการมีส่วนร่วมพัฒนาสังคมคุณภาพ สังคมที่เอื้ออาทรและสังคมमानฉันท
- ๓) สนับสนุนการผลักดันให้เกิดโครงข่ายคมนาคมขนส่งที่เชื่อมโยงในภูมิภาคและประเทศเพื่อนบ้าน
- ๔) สนับสนุนและส่งเสริมการผลิตพลังงานทดแทนเพื่อระบบเศรษฐกิจสีเขียว
- ๕) สร้างกระบวนการผลิต แปรรูปสินค้าการเกษตรและอาหารปลอดภัยเพื่อเพิ่มผลิตภาพอย่างมี

ประสิทธิภาพ

- ๖) เสริมสร้างภาคเกษตร อุตสาหกรรม บริการ การศึกษา และวัฒนธรรมเพื่อเตรียมความพร้อมเข้าสู่

อาเซียน

- ๗) บูรณาการบริหารจัดการ ทรัพยากรธรรมชาติและสิ่งแวดล้อมอย่างมีคุณภาพที่ยั่งยืน
- ๘) ส่งเสริมสนับสนุนการบริหารงานภาครัฐตามหลักการบริหารกิจการบ้านเมืองที่ดีหรือธรรมาภิบาล

ยุทธศาสตร์ของจังหวัด (Strategic Issues)

๑. ยุทธศาสตร์การสานต่อแนวทางพระราชดำริ (พัฒนาแหล่งน้ำ)
๒. ยุทธศาสตร์ด้านการพัฒนาการศึกษา
๓. ยุทธศาสตร์ด้านการพัฒนาการเกษตร
๔. ยุทธศาสตร์ด้านการพัฒนาสังคม
๕. ยุทธศาสตร์ด้านการพัฒนาสาธารณสุข
๖. ยุทธศาสตร์ด้านการพัฒนาโครงสร้างพื้นฐาน
๗. ยุทธศาสตร์ด้านการพัฒนาการท่องเที่ยว ศาสนา-วัฒนธรรมประเพณี และกีฬา
๘. ยุทธศาสตร์ด้านการบริหารจัดการบ้านเมืองที่ดี
๙. ยุทธศาสตร์ด้านการรักษาความปลอดภัยในชีวิตและทรัพย์สิน
๑๐. ยุทธศาสตร์ด้านการอนุรักษ์ทรัพยากรธรรมชาติและสิ่งแวดล้อม

ยุทธศาสตร์การพัฒนาอำเภอพิมาย

วิสัยทัศน์

“ในทศวรรษหน้า อำเภอพิมาย จังหวัดนครราชสีมา เป็นเมืองแห่งศิลปวัฒนธรรม และสิ่งแวดล้อมที่น่าอยู่อย่างยั่งยืน เป็นศูนย์กลางการเกษตร อุตสาหกรรมและพาณิชย์ มีการท่องเที่ยวที่ได้มาตรฐานสากล นำสังคมสู่ความสำเข็มแข็งและมีคุณภาพ เป็นเมืองคนดี คุณภาพชีวิตดีและมีความสุข

ยุทธศาสตร์การพัฒนา

ยุทธศาสตร์การพัฒนา	แนวทางการพัฒนา
<p>๑. การพัฒนาเมืองและชุมชน</p>	<p>๑. การประชุมเชิงปฏิบัติการเพื่อการวางแผนและวางผังเมืองในระดับตำบลและอำเภอ โดยองค์กรปกครองส่วนท้องถิ่น (เทศบาลและอบต.) เป็นผู้ปฏิบัติการภายใต้การกำกับดูแลและสนับสนุนของส่วนราชการระดับอำเภอและจังหวัด</p> <p>๒. การเสริมสร้างความเข้มแข็งของชุมชนเมืองและชนบทด้วยกระบวนการเรียนรู้ทำการพัฒนาภายในชุมชนและการพัฒนาระหว่างชุมชน</p> <p>๓. ส่งเสริมเทคโนโลยีสารสนเทศ เพื่อเป็นฐานข้อมูลในการวางแผนพัฒนาพื้นที่ในระบบสารสนเทศภูมิศาสตร์ระหว่างองค์กรปกครองส่วนท้องถิ่น ส่วนราชการระดับอำเภอ และจังหวัด</p> <p>๔. สนับสนุนการออกกฎหมายจัดรูปที่ดิน เพื่อการพัฒนาเมือง ซึ่งประกาศในพระราชกฤษฎีกาบังคับใช้ในพื้นที่เป้าหมาย</p>
<p>๒. การพัฒนาโครงสร้างพื้นฐาน</p>	<p>๑. พัฒนาปรับปรุงภูมิทัศน์ให้สอดคล้องกับแนวทางการพัฒนาจังหวัด</p> <p>๒. การบริหารจัดการใช้ถนนและสถานีขนส่งสินค้า ผู้โดยสาร</p> <p>๓. เพิ่มความสามารถในการกระจายสินค้าสู่ตลาดและขนส่งมวลชนสู่แหล่งผลิต</p> <p>๔. สสำรวจความจำเป็นในความต้องการใช้น้ำของแต่ละกิจกรรมในพื้นที่และสำรวจศักยภาพของแหล่งน้ำที่มีอยู่ทั้งน้ำผิวดินและน้ำใต้ดิน และพัฒนาแหล่งน้ำนั้น ๆ ให้พอเพียงต่อการพัฒนา</p>

ยุทธศาสตร์การพัฒนา	แนวทางการพัฒนา
<p>๓. การพัฒนาด้านอุตสาหกรรม</p>	<p>๑. ฝึกอบรมและส่งเสริมการสร้างมาตรฐานสินค้า, ระบบมาตรฐานสากล</p> <p>๒. พัฒนาผู้ประกอบการเพิ่มทักษะในการบริหารจัดการ</p> <p>๓. ส่งเสริมให้การเชื่อมโยงอุตสาหกรรมขนาดใหญ่</p> <p>๔. พัฒนาปรับปรุงด้านเทคโนโลยี</p> <p>๕. การสนับสนุนด้านการเงิน</p> <p>๖. พัฒนาอุตสาหกรรมด้านแปรรูปเกษตร เพื่อสร้างมูลค่าเพิ่ม</p> <p>๗. ส่งเสริมการวิจัยและพัฒนาเพื่อเพิ่มผลผลิตและมูลค่าเพิ่ม</p> <p>๘. พัฒนาอุตสาหกรรมพื้นฐานเพื่อรองรับช่วงการเกษตร</p> <p>๙. การพัฒนาธุรกิจสัมพันธ์</p> <p>๑๐. การพัฒนารูปแบบผลิตภัณฑ์และบรรจุภัณฑ์</p> <p>๑๑. การส่งเสริมการใช้เครื่องหมายสินค้าไทย Brand Name</p> <p>๑๒. จัดตั้งศูนย์แสดงสินค้า</p> <p>๑๓. ส่งเสริมเทคโนโลยีสะอาด</p>

	<p>๑๔. การจัดตั้งนิคมอุตสาหกรรม เขตอุตสาหกรรม</p> <p>๑๕. ส่งเสริมอุตสาหกรรม ที่นำสิ่งของเหลือใช้มาเพิ่มมูลค่าเพิ่ม</p>
<p>๔. การพัฒนาด้านการเกษตร</p>	<p>๑. การเพิ่มความเข้มแข็งตามแนวเศรษฐกิจพอเพียง</p> <p>๒. การเพิ่มความสามารถในการผลิตสินค้าเกษตรเพื่อการแข่งขัน</p> <p>๓. การพัฒนาพื้นที่เพื่อการท่องเที่ยวเกษตรและท่องเที่ยวเชิงอนุรักษ์</p> <p>๔. การพัฒนาคนและองค์กรภาคการเกษตร</p> <p>๕. การบริหารจัดการทรัพยากรธรรมชาติ</p>
<p>๕. การพัฒนาด้านแรงงาน</p> <p>- การเพิ่มและขยายโอกาสการมีงานทำ</p> <p>- การเพิ่มศักยภาพและการพัฒนาฝีมือแรงงาน</p>	<p>๑. การพัฒนาฝีมือแรงงานทุกสาขาตามความต้องการของตลาดแรงงาน</p> <p>๒. การยกระดับฝีมือแรงงานให้ก้าวทันเทคโนโลยีสมัยใหม่</p> <p>๓. การทดสอบมาตรฐานฝีมือแรงงาน</p> <p>๔. การปรับปรุงประสิทธิภาพการพัฒนาฝีมือแรงงาน</p>
<p>๖. การพัฒนาด้านคุณภาพชีวิต</p>	<p>๑. ส่งเสริมการสร้างเครือข่ายทางด้านการศึกษา ศาสนา ศิลปวัฒนธรรม และสาธารณสุข</p> <p>๒. ส่งเสริมการมีส่วนร่วมของภาครัฐ ประชาชน องค์กรปกครองส่วนท้องถิ่น องค์กรศาสนาและวัฒนธรรม องค์กรเอกชนและราชการ (พลังแผ่นดิน) ในการพัฒนาคุณภาพชีวิต</p> <p>๓. นำแนวทางในการพัฒนาแบบเศรษฐกิจแบบพอเพียงมาใช้ในการพัฒนาคุณภาพชีวิต</p> <p>๔. ส่งเสริมและพัฒนาการศึกษาและสาธารณสุข เพื่อพัฒนาคุณภาพชีวิต</p> <p>๕. สร้างมาตรฐานการคุ้มครอง/พิทักษ์สิทธิมนุษยชน ความปลอดภัยในชีวิตและทรัพย์สิน</p>
<p>๗. การพัฒนาด้านทรัพยากรธรรมชาติและสิ่งแวดล้อม</p>	<p>๑. จัดภูมิทัศน์ในอุทยานประวัติศาสตร์ไทรงาม เขื่อนพิมาย สองฝั่งแม่น้ำมูลและแนวคลองส่งน้ำชลประทาน</p>

ยุทธศาสตร์การพัฒนา	แนวทางการพัฒนา
๘. การพัฒนาด้านการท่องเที่ยว	<ol style="list-style-type: none"> ๑. เพิ่มศักยภาพและโอกาสในการพัฒนาเศรษฐกิจของอำเภอจากการท่องเที่ยว ๒. วางรากฐานในการพัฒนาการท่องเที่ยว โดยการพัฒนาคุณภาพของแหล่งท่องเที่ยว องค์กรและบุคคลในทุกระดับ ๓. การเพิ่มสมรรถนะและขีดความสามารถในการแข่งขัน โดยปรับโครงสร้างการผลิต เน้นการใช้วัตถุดิบในประเทศและภูมิปัญญาท้องถิ่น ๔. มุ่งการบริหารจัดการที่ดีในองค์กรทุกระดับ และประชาชนที่มีส่วนเกี่ยวข้องกับการท่องเที่ยว มาเป็นแนวทางใหม่ในการร่วมคิดร่วมทำ ๕. สร้างมาตรฐานการท่องเที่ยวสู่ระดับสากล
๙. การพัฒนาด้านการพาณิชย์	<ol style="list-style-type: none"> ๑. สนับสนุนการผลิตและการส่งออกสินค้าที่มีคุณภาพน่าเชื่อถือและมีเครื่องหมายการค้า ๒. ส่งเสริมให้ผู้ประกอบการมีความรู้เรื่องเครื่องหมายการค้า ลิขสิทธิ์ ๓. ส่งเสริมให้มีการพัฒนาคุณภาพสินค้าตรงตามความต้องการของตลาด ๔. จัดให้มีการแสดงสินค้า ที่มีศักยภาพในการขยายตลาด ๕. ส่งเสริมให้มีการเชื่อมโยงการตลาด ระหว่างผู้ประกอบการ ผู้ส่งออก
๑๐. การพัฒนาด้านการคมนาคมและการขนส่ง	<ol style="list-style-type: none"> ๑. จัดทำศูนย์ควบคุมจราจรที่มีความทันสมัยพร้อมทั้งมีระบบเครือข่ายในการจัดการอย่างเหมาะสม ๒. จัดเปลี่ยนระบบไฟสัญญาณและการประยุกต์ใช้ระบบ ATC ทุกทางแยกที่ควบคุมด้วยไฟสัญญาณจราจร ๓. อบรมเจ้าหน้าที่ให้ทราบถึงวิธีการดำเนินงานในระบบต่าง ๆ ๔. รวบรวมข้อมูลการเดินทางของผู้ใช้สายทางใน / ผ่านอำเภอพิมายและอุบัติเหตุ ๕. ออกสำรวจสายทางเพื่อการตรวจสอบความปลอดภัยในสายทาง โดยใช้หลักการของ Road Safety Audit ๖. จัดลำดับความสำคัญของโครงการต่าง ๆ เพื่อการดำเนินการ ๗. ปรับปรุงบริเวณต่าง ๆ ที่บ่งชี้ว่าน่าจะเป็นจุดหล่อแหลม ๘. ดำเนินการตรวจสอบความพึงพอใจของผู้ใช้สายทางและบริการขนส่งสาธารณะ ๙. เร่งศึกษาพฤติกรรมการใช้สายทาง วินัย และความเข้าใจ ๑๐. เร่งประชาสัมพันธ์ กฎ ระเบียบ เกณฑ์

๒. ยุทธศาสตร์ขององค์กรปกครองส่วนท้องถิ่น

วิสัยทัศน์การพัฒนางค์การบริหารส่วนตำบลในเมือง

“เป็นองค์กรหลักในการพัฒนาท้องถิ่น เสริมสร้างการมีส่วนร่วมของทุกภาคส่วน พัฒนาคุณภาพชีวิตของประชาชนอย่างยั่งยืน”

ยุทธศาสตร์และแนวทางการพัฒนาในช่วง ๕ ปี

ผังสรุปยุทธศาสตร์การพัฒนางค์การบริหารส่วนตำบลในเมือง

วิสัยทัศน์

“เป็นองค์กรหลักในการพัฒนาท้องถิ่น เสริมสร้างการมีส่วนร่วมของทุกภาคส่วน พัฒนาคุณภาพชีวิตของประชาชนอย่างยั่งยืน”

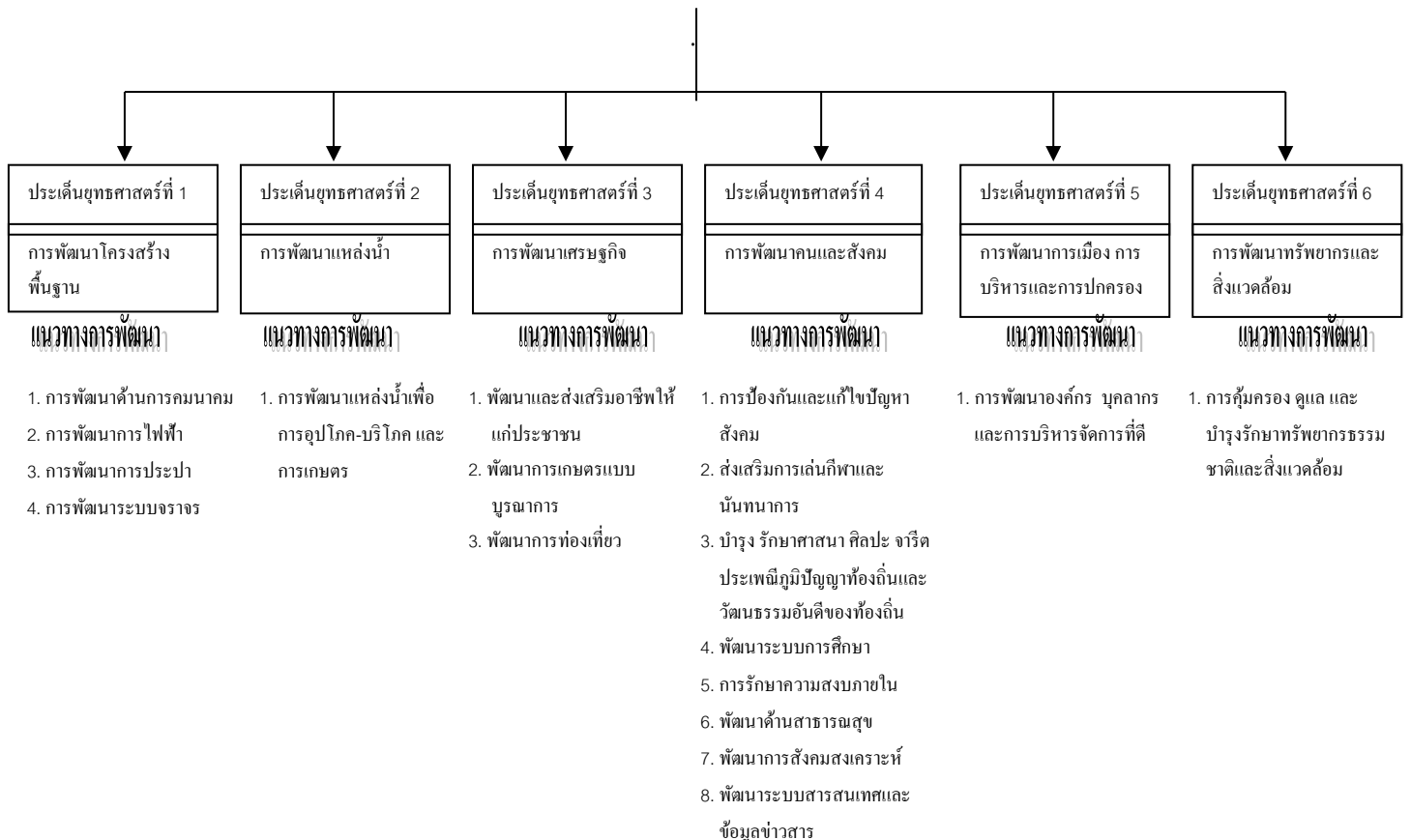

3. ความเชื่อมโยงยุทธศาสตร์การพัฒนาจังหวัดกับยุทธศาสตร์การพัฒนาขององค์การบริหารส่วนตำบลในเมือง

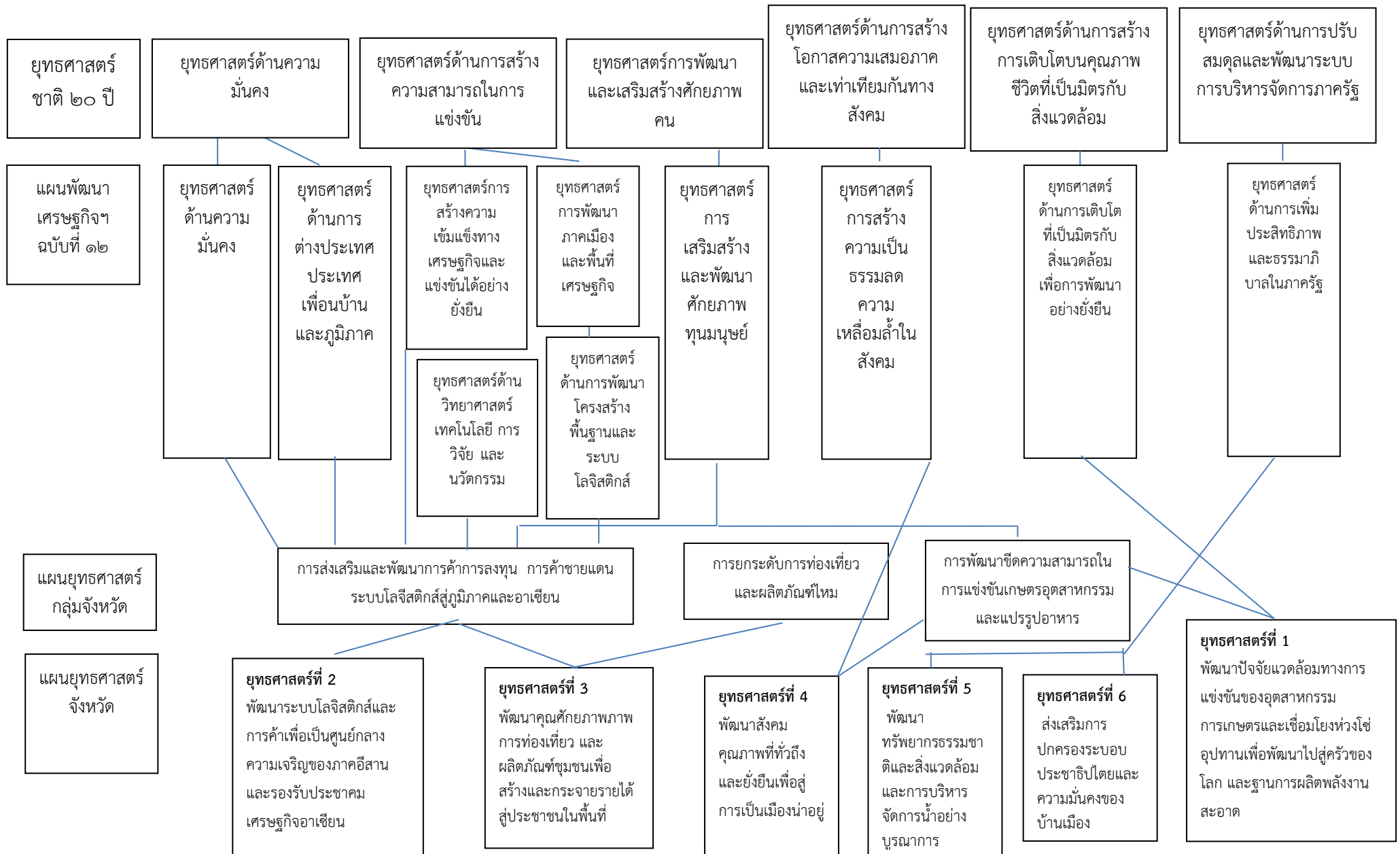

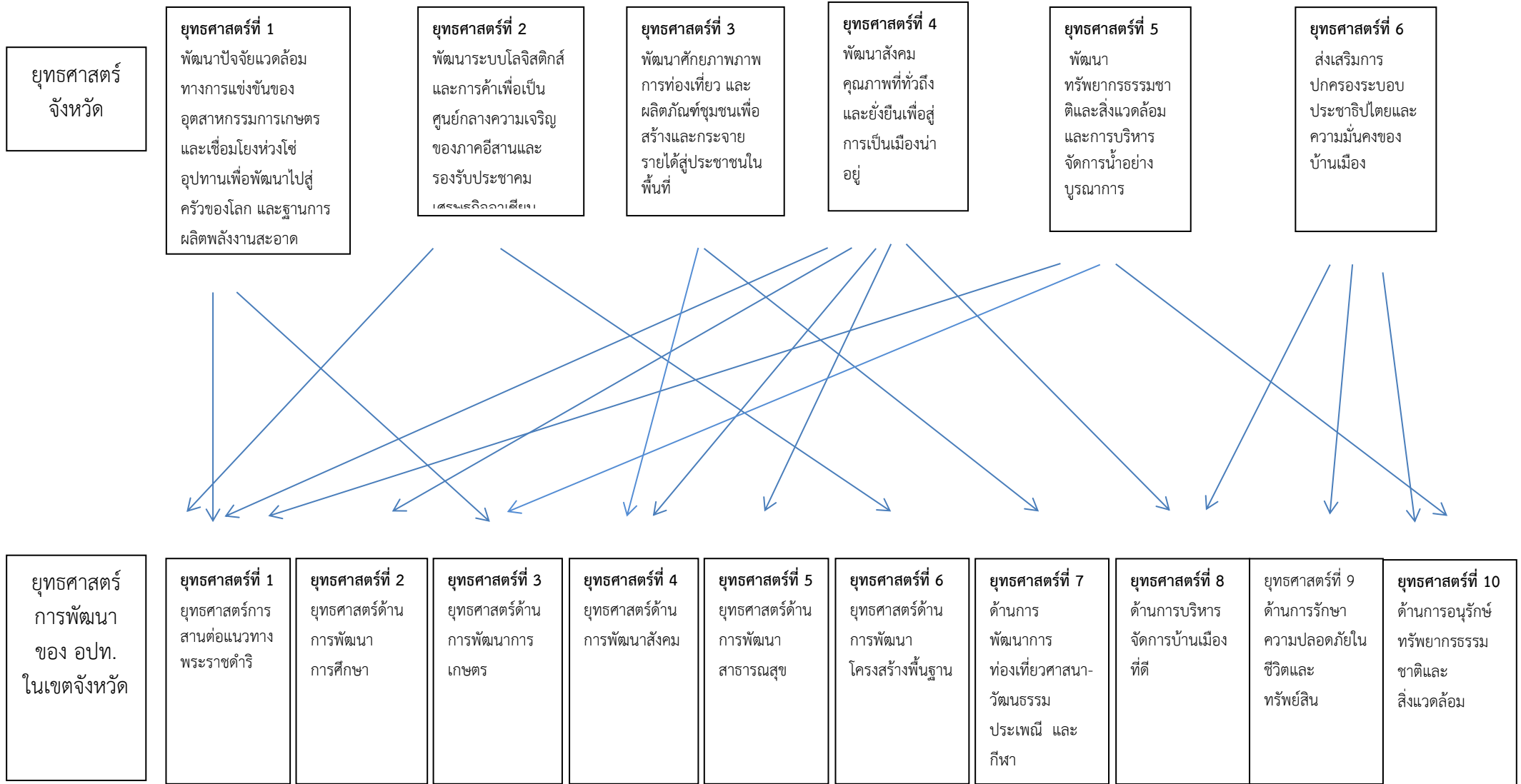

แผนพัฒนาท้องถิ่น (พ.ศ.๒๕๖๖ – ๒๕๗๐) ขององค์การบริหารส่วนตำบลในเมือง

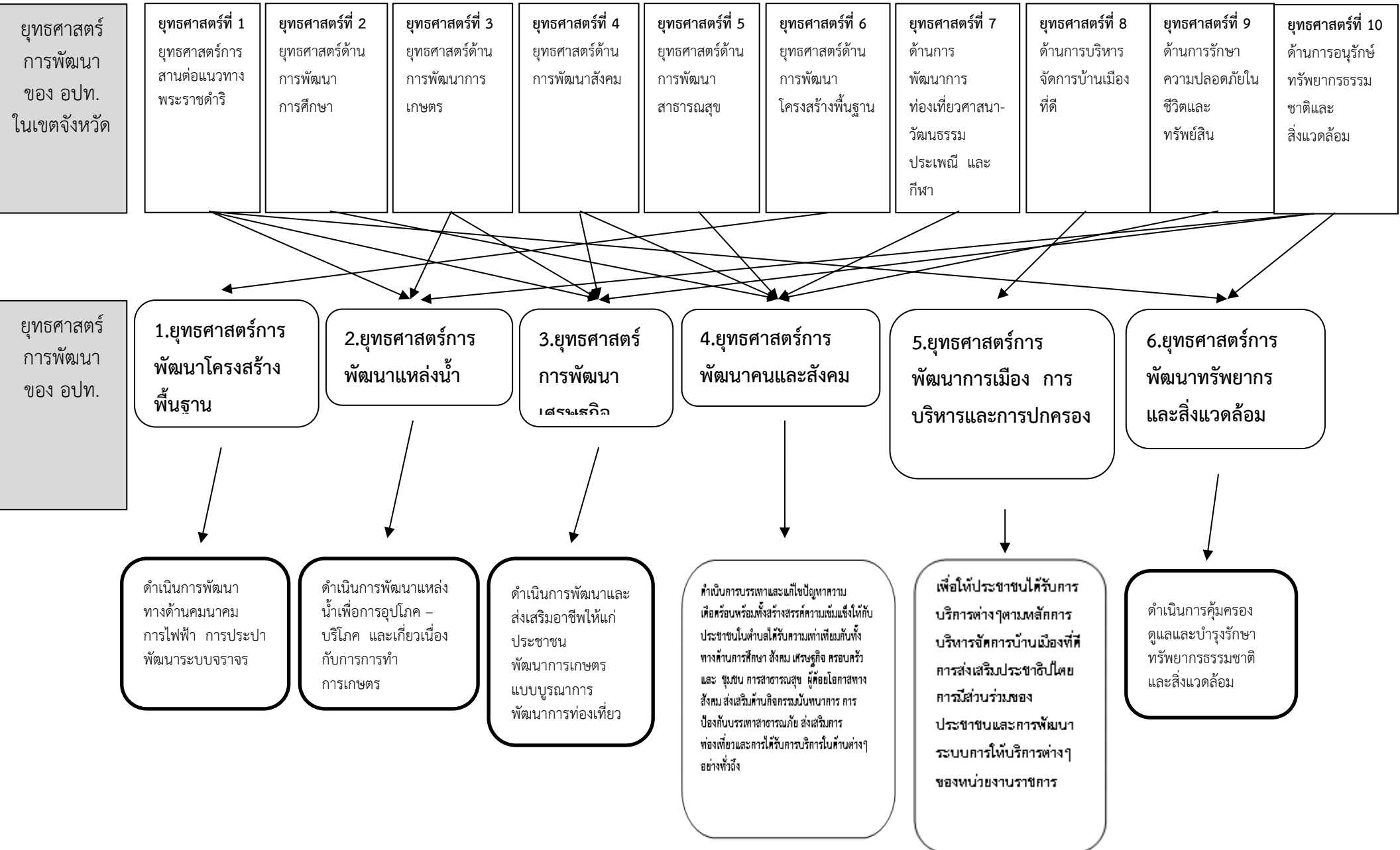

ยุทธศาสตร์การพัฒนาโครงสร้างพื้นฐาน

เป้าประสงค์

ดำเนินการก่อสร้างและปรับปรุงโครงสร้างพื้นฐานด้านสาธารณูปโภคและสาธารณูปการต่างๆในเขตองค์การบริหารส่วนตำบลในเมืองให้มีคุณภาพสามารถตอบสนองความต้องการของประชาชนได้อย่างทั่วถึง

กลยุทธ์

- 1.ก่อสร้างปรับปรุงเส้นทางคมนาคมให้อยู่ในสภาพที่ดีมีความสะดวกสบายและคงทนถาวรมากขึ้น
- 2.ก่อสร้าง ปรับปรุงระบบประปาหมู่บ้านให้เพียงพอต่อความต้องการของประชาชน
- 3.พัฒนาแหล่งน้ำให้สามารถกักเก็บน้ำเพื่อใช้ในการเกษตร อุปโภค และบริโภคได้อย่างเพียงพอ
- 4.ดำเนินการจัดให้มีระบบไฟฟ้าและไฟฟ้าสาธารณะให้ทั่วถึง

แผนงานเคหะและชุมชน

- 1.โครงการก่อสร้างถนน คสล.
- 2.โครงการก่อสร้างรางระบายน้ำ
- 3.โครงการก่อสร้างฝายน้ำล้น
- 4.โครงการวางท่อระบายน้ำพร้อมฝายปิด
- 5.โครงการซ่อมสร้างถนน คสล.
- 6.โครงการก่อสร้างระบบน้ำอุปโภค บริโภค
- 7.โครงการก่อสร้างและปรับปรุงอาคาร
8. ไฟฟ้าสาธารณะ

แผนงาน

ผลผลิต/โครงการ

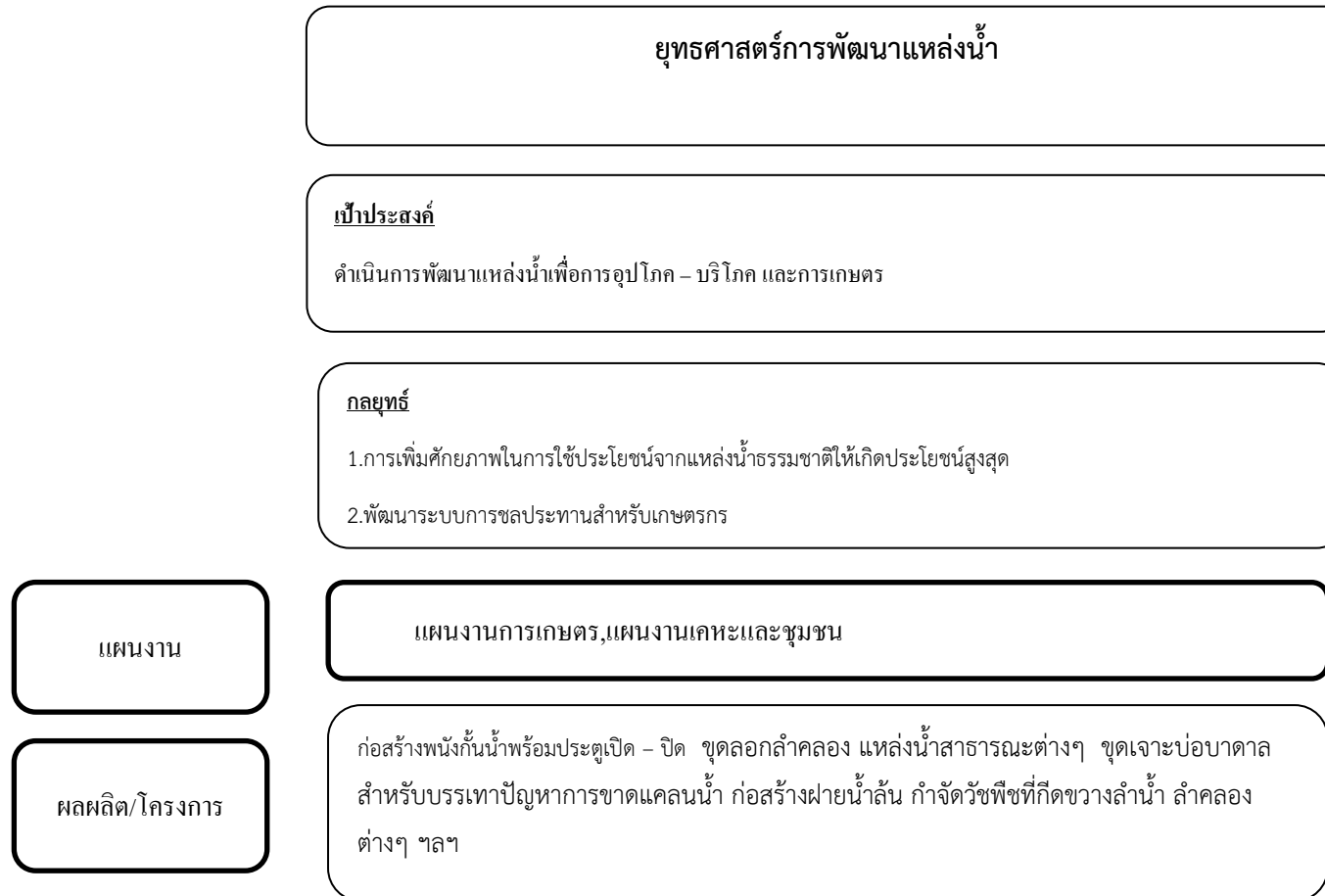

ยุทธศาสตร์การพัฒนาด้านเศรษฐกิจ

เป้าประสงค์

ดำเนินการพัฒนาและส่งเสริมอาชีพให้แก่ประชาชน พัฒนาการเกษตรแบบบูรณาการ พัฒนาการท่องเที่ยว

กลยุทธ์

- 1.ส่งเสริมการเกษตรตามแนวทางเศรษฐกิจพอเพียง
- 2.พัฒนาและส่งเสริมกลุ่มอาชีพ
- 3.ส่งเสริมการดำเนินการด้านการท่องเที่ยวในพื้นที่เขตตำบล

แผนงาน

แผนงานการเกษตร,แผนงานสร้างความเข้มแข็งของชุมชน,แผนงานการศาสนา วัฒนธรรมและนันทนาการ,
แผนงานบริหารงานทั่วไป,แผนงานทะเลและชุมชน

ผลผลิต/โครงการ

ปลูกผัก/ข้าวหอมมะลิปลอดสารพิษ,รณรงค์การบริโภคพืชผัก/ข้าวหอมมะลิปลอดสารพิษ,จัดตั้ง
กลุ่มผลิตปุ๋ยชีวภาพระดับตำบลและระดับหมู่บ้าน,รณรงค์และประชาสัมพันธ์ให้ใช้ปุ๋ยชีวภาพใน
การเกษตร ส่งเสริมกลุ่มอาชีพต่างๆ ส่งเสริมการเลี้ยงสัตว์ การปลูกผักเพื่อการค้าปรับสภาพภูมิ
ทัศน์และจัดทำสถานที่ออกกำลังกาย พักผ่อนหย่อนใจ ปรับปรุงสถานที่ท่องเที่ยวในเขตตำบลใน
เมืองส่งเสริมการประชาสัมพันธ์แหล่งท่องเที่ยวต่างๆ ปรับปรุงภูมิทัศน์ ฯลฯ

ยุทธศาสตร์การพัฒนาคนและสังคม

เป้าประสงค์

ดำเนินการบรรเทาและแก้ไขปัญหาความเดือดร้อนพร้อมทั้งสร้างสรรค์ความเข้มแข็งให้กับประชาชนในตำบลได้รับความเท่าเทียมกันทั้งทางการศึกษา สังคม เศรษฐกิจ ครอบครัว และ ชุมชน การสาธารณสุข ผู้ด้อยโอกาสทางสังคม ส่งเสริมด้านกิจกรรมนันทนาการ การป้องกันบรรเทาสาธารณภัย ส่งเสริมการท่องเที่ยวและการได้รับการบริการในด้านต่างๆ อย่างทั่วถึง

กลยุทธ์

- 1.ส่งเสริมสนับสนุนและพัฒนากิจกรรมมีส่วนร่วมของประชาชนเพื่อเสริมสร้างความเข้มแข็งของชุมชน
- 2.ยกระดับคุณภาพชีวิตของประชาชนให้เท่าเทียมกันทั้งทางการศึกษา ศาสนา วัฒนธรรม ประเพณี การรับรู้ข้อมูลข่าวสาร การสาธารณสุขและบริการต่างๆ ทางสังคม
- 3.การช่วยเหลือ ดูแล สงเคราะห์ผู้ด้อยโอกาสทางสังคม เด็ก คนพิการ คนชราและผู้ติดเชื้อ HIV
- 4.ส่งเสริมสนับสนุนด้านการกีฬา นันทนาการและวัฒนธรรมประเพณีต่างๆ
- 5.การป้องกันและบรรเทาสาธารณภัย ลดอุบัติเหตุจากรถทางบก ทางน้ำ
- 6.ส่งเสริม สนับสนุนการดำเนินการในการป้องกันแก้ไขปัญหาสุขภาพจิต ปัญหาสังคมและความยากจนต่างๆ ของประชาชน

ดำเนินการบรรเทาและแก้ไขปัญหาความเดือดร้อนพร้อมทั้งสร้างสรรค์ความเข้มแข็งให้กับประชาชนในตำบลได้รับความเท่าเทียมกันทั้งทางการศึกษา สังคม เศรษฐกิจ ครอบครัว และ ชุมชน การสาธารณสุข ผู้ด้อยโอกาสทางสังคม ส่งเสริมด้านกิจกรรมนันทนาการ การป้องกันบรรเทาสาธารณภัย ส่งเสริมการท่องเที่ยวและการได้รับการบริการในด้านต่างๆอย่างทั่วถึง

ยุทธศาสตร์การพัฒนาการเมือง การบริหารและการปกครอง

เป้าประสงค์

เพื่อให้ประชาชนได้รับการบริการต่างๆตามหลักการบริหารจัดการบ้านเมืองที่ดี การส่งเสริมประชาธิปไตย การมีส่วนร่วมของประชาชนและการพัฒนาระบบการให้บริการต่างๆ ของหน่วยงานราชการ

กลยุทธ์

1. การบริหารงานทั่วไป ตามหลักการบริหารจัดการที่ดี
2. การพัฒนาเทคโนโลยีและบุคลากรให้มีความเหมาะสมสอดคล้อง
3. ส่งเสริมประชาธิปไตยและการมีส่วนร่วมของภาคประชาชน
4. ส่งเสริมสนับสนุนดำเนินการจัดวางผังเมืองที่ดีในอนาคต
5. พัฒนาระบบการให้บริการต่างๆ ของหน่วยงานราชการให้ดีขึ้นและให้ประชาชนได้รับอย่างเท่าเทียมกัน

แผนงาน

แผนงานบริหารงานทั่วไป,แผนงานรักษาความสงบภายใน,แผนงานสาธารณสุข,แผนงานสังคมสงเคราะห์,แผนงานเคหะและชุมชน, แผนงานการเกษตร,แผนงานสร้างความเข้มแข็งของชุมชน,แผนงานการศึกษา,แผนงานศาสนา วัฒนธรรม และนันทนาการ
แผนงานอุตสาหกรรมและการโยธา

ผลผลิต/โครงการ

ฝึกอบรม/สัมมนา/ทัศนศึกษาและดูงาน เงินเดือน ค่าจ้าง ค่าตอบแทน เงินล่วงเวลา เงินรางวัลแก่พนักงาน ลูกจ้าง ที่ปฏิบัติหน้าที่ด้วยความตั้งใจ และเสียสละอย่างเต็มความรู้ความสามารถ เพิ่มจำนวนบุคลากรให้เพียงพอและเหมาะสมกับงาน จัดหาวัสดุ ครุภัณฑ์ สำหรับใช้ในสำนักงานและกิจกรรมต่างๆของหน่วยงาน จัดหา/ก่อสร้างสถานที่ทำงานให้เหมาะสมและเพียงพอกับปริมาณงานที่มีอยู่และที่ได้รับเพิ่มมากขึ้น
สนับสนุนการประชาคม การจัดทำแผน สนับสนุนเกี่ยวกับประชาธิปไตยและเสริมสร้างชุมชนจัดทำแผนที่ภาษีและผังเมืองด ให้คำปรึกษาแนะนำแก่ประชาชนในการเตรียมการก่อสร้าง ให้บริการวันเสาร์และอาทิตย์และช่วงเที่ยง

ยุทธศาสตร์การพัฒนาทรัพยากรธรรมชาติและสิ่งแวดล้อม

เป้าประสงค์

เพื่อคุ้มครองดูแลและบำรุงรักษาทรัพยากรธรรมชาติและสิ่งแวดล้อม ส่งเสริมและสร้างการจิตสำนึกในการมีส่วนร่วมของประชาชนสำหรับรักษาธรรมชาติและสิ่งแวดล้อม

กลยุทธ์

1. การคุ้มครองดูแลและบำรุงรักษาทรัพยากรธรรมชาติและสิ่งแวดล้อม
2. สร้างการมีจิตสำนึกและการมีส่วนร่วมในการรักษาทรัพยากรธรรมชาติและสิ่งแวดล้อม

แผนงาน

แผนงานบริหารงานทั่วไป,แผนงานเคหะและชุมชน, แผนงานการเกษตร,แผนงานสร้างความเข้มแข็งของชุมชน

ผลผลิต/โครงการ

ส่งเสริมกลุ่มอนุรักษ์ลำน้ำ ปรับปรุงภูมิทัศน์ริมคลองต่างๆ ประชาสัมพันธ์การรักษาความสะอาด จัดหาถังขยะให้แก่ชุมชน รักษาความสะอาดแหล่งน้ำและลำคลอง ส่งเสริมมาตรการประหยัดพลังงาน จัดทำระบบบำบัดน้ำเสีย อบรมสร้างจิตสำนึกในการอนุรักษ์ธรรมชาติและสิ่งแวดล้อม ส่งเสริมการปลูกต้นไม้ การกำจัดวัชพืชในแหล่งน้ำ ฯลฯ

ยุทธศาสตร์การพัฒนาขององค์กรปกครองส่วนท้องถิ่น

วิสัยทัศน์

“เป็นองค์กรหลักในการพัฒนาท้องถิ่น เสริมสร้างการมีส่วนร่วมของทุกภาคส่วน พัฒนาคุณภาพชีวิตของประชาชนอย่างยั่งยืน ”

พันธกิจ

มีการพัฒนาด้าน
สาธารณูปโภคและ
สาธารณูปการต่างๆ

สร้างการเพิ่มรายได้และการมีงานทำ

พัฒนาการเกษตรและอนุรักษ์สิ่งแวดล้อม

แก้ไขปัญหาสังคม เพื่อให้คนและ
ชุมชนมีความสุข

ใช้การบริหารราชการ ตาม
หลักการบริหารบ้านเมืองที่ดี

จุดมุ่งหมายเพื่อการพัฒนาท้องถิ่น

ดำเนินการก่อสร้างและ
ปรับปรุงโครงสร้างพื้นฐาน
ด้านสาธารณูปโภคและ
สาธารณูปการต่างๆ ในเขต
องค์การบริหารส่วนตำบลทำ
หลวงให้มีคุณภาพสามารถ
ตอบสนองความต้องการของ
ประชาชนได้อย่างทั่วถึง

ดำเนินการพัฒนาความรู้ให้แก่
ประชาชน เพื่อให้มีรายได้เพิ่มขึ้น
และเพียงพอต่อการดำรงชีพ ช่วยลด
อัตราการว่างงานหลังฤดูกาลเก็บ
เกี่ยว เป็นการสนับสนุนตามนโยบาย
ของรัฐบาล ในการส่งเสริมอาชีพ
และสร้างพื้นฐานทางด้านเศรษฐกิจ
ภายในตำบลให้มั่นคง

ดำเนินการส่งเสริมกิจกรรมด้าน
การเกษตร มีจัดการสิ่งแวดล้อมของ
ชุมชนให้น่าอยู่และยั่งยืน อนุรักษ์
และฟื้นฟูทรัพยากรธรรมชาติ พัฒนา
ระบบการจัดการขยะมูลฝอย เพิ่ม
พื้นที่การจัดทำสวนสาธารณะใน
ตำบล

ดำเนินการบรรเทาและแก้ไขปัญหาความ
เดือดร้อนพร้อมทั้งสร้างสรรค์ความเข้มแข็ง
ให้กับประชาชนในตำบลได้รับความเท่าเทียม
กันทั้งทางด้านการศึกษา สังคม เศรษฐกิจ
ครอบครัวและ ชุมชน การสาธารณสุข
ผู้ด้อยโอกาสทางสังคม ส่งเสริมด้านกิจกรรม
นันทนาการ การป้องกันบรรเทาสาธารณภัย
ส่งเสริมการท่องเที่ยวและการได้รับการบริการ
ในด้านต่างๆอย่างทั่วถึง

เพื่อให้ประชาชนได้รับ
การบริการต่างๆตาม
หลักการบริหารจัดการ
บ้านเมืองที่ดี การส่งเสริม
ประชาธิปไตย การมีส่วนร่วม
ของประชาชนและ
การพัฒนาระบบการ
ให้บริการต่างๆ ของ
หน่วยงานราชการ

ค่าเป้าประสงค์

ก่อสร้างและปรับปรุงโครงสร้างพื้นฐานด้านสาธารณูปโภคและสาธารณูปการต่างๆในเขตองค์การบริหารส่วนตำบลในเมืองให้มีคุณภาพสามารถตอบสนองความต้องการของประชาชน ได้อย่างทั่วถึง

พัฒนาความรู้ให้แก่ประชาชน เพื่อให้มีรายได้เพิ่มขึ้นและเพียงพอต่อการดำรงชีพ ช่วยลดอัตราการว่างงานหลังฤดูการเก็บเกี่ยว เป็นการสนับสนุนตามนโยบายของรัฐบาลในการส่งเสริมอาชีพ

ส่งเสริมกิจกรรมด้านการเกษตร มีจัดการสิ่งแวดล้อมของชุมชนให้น่าอยู่และยั่งยืน อนุรักษ์และฟื้นฟูทรัพยากรธรรมชาติ พัฒนาระบบการจัดการขยะมูลฝอย

บรรเทาและแก้ไขปัญหาความเดือดร้อนพร้อมทั้งสร้างสรรค์ความเข้มแข็งให้กับประชาชนในตำบลได้รับความเท่าเทียมกันทั้งทางด้านการศึกษา สังคม เศรษฐกิจ ครอบครัวและชุมชน การสาธารณสุข ผู้ด้อยโอกาสทางสังคม ส่งเสริมด้านกิจกรรมนันทนาการ การป้องกันบรรเทาสาธารณภัย ส่งเสริมการท่องเที่ยว

เพื่อให้ประชาชนได้รับการบริการต่างๆตามหลักการบริหารจัดการบ้านเมืองที่ดี การส่งเสริมประชาธิปไตย การมีส่วนร่วมของประชาชนและการพัฒนาระบบการให้บริการต่างๆ ของหน่วยงานราชการ

จุดยืนทางยุทธศาสตร์

พัฒนาบริการสาธารณะให้กับหมู่บ้านในด้านโครงสร้างพื้นฐาน สาธารณูปโภค และด้านสาธารณูปการ

พัฒนาและส่งเสริมการประกอบอาชีพด้านต่างๆ

พัฒนาและส่งเสริมการแก้ไขปัญหาความเดือดร้อนในด้านต่างๆ พร้อมทั้งสร้างความเข้มแข็งให้กับคนและสังคม

มีจัดการสิ่งแวดล้อมของชุมชนให้น่าอยู่และยั่งยืน อนุรักษ์และฟื้นฟูทรัพยากรธรรมชาติ พัฒนาระบบการจัดการขยะมูลฝอย

สร้างการบริการต่างๆตามหลักการบริหารจัดการบ้านเมืองที่ดี สร้างการมีส่วนร่วมของประชาชนและการพัฒนาระบบการให้บริการต่างๆ ของหน่วยงานราชการ

ยุทธศาสตร์/กลยุทธ์

ยุทธศาสตร์การพัฒนากา
โครงสร้างพื้นฐาน

ยุทธศาสตร์การพัฒนาแหล่งน้ำ

ยุทธศาสตร์การพัฒนาด้าน
เศรษฐกิจ

ยุทธศาสตร์การพัฒนาดน
และสังคม

ยุทธศาสตร์การพัฒนา
การเมือง การบริหารและ
การปกครอง

ยุทธศาสตร์การพัฒนา
ทรัพยากรธรรมชาติและ
สิ่งแวดล้อม

กลยุทธ์

- 1.ก่อสร้างปรับปรุงเส้นทางคมนาคมให้อยู่ในสภาพที่ดี มีความสะดวกสบายและคงทนถาวรมากขึ้น
- 2.ก่อสร้าง ปรับปรุงระบบประปาหมู่บ้านให้เพียงพอต่อความต้องการของประชาชน
- 3.พัฒนาแหล่งน้ำให้สามารถกักเก็บน้ำเพื่อใช้ในการเกษตร อุปโภค และบริโภคได้อย่างเพียงพอ
- 4.ดำเนินการจัดให้มีระบบ

กลยุทธ์

- 1.การเพิ่มศักยภาพในการใช้ประโยชน์จากแหล่งน้ำธรรมชาติให้เกิดประโยชน์สูงสุด
- 2.พัฒนาระบบการชลประทานสำหรับ

กลยุทธ์

- 1.ส่งเสริมการเกษตรตามแนวทางเศรษฐกิจพอเพียง
- 2.พัฒนาและส่งเสริมกลุ่มอาชีพ
- 3.ส่งเสริมการดำเนินการด้านการท่องเที่ยวในพื้นที่เขต

กลยุทธ์

- 1.ส่งเสริมสนับสนุนและพัฒนากาที่มีส่วนร่วมของประชาชนเพื่อเสริมสร้างความเข้มแข็งของชุมชน
 - 2.ยกระดับคุณภาพชีวิตของประชาชนให้เท่าเทียมกันทั้งทางการศึกษา ศาสนา วัฒนธรรม ประเพณี การรับรู้ข้อมูลข่าวสาร การสาธารณสุขและบริการต่างๆ ทางสังคม
 - 3.การช่วยเหลือ ดูแล สงเคราะห์ผู้ด้อยโอกาสทางสังคม เด็ก คนพิการ คนชราและผู้ติดเชื้อ HIV
 - 4.ส่งเสริมสนับสนุนด้านการศึกษา นันทนาการ และวัฒนธรรมประเพณีต่างๆ
 - 5.การป้องกันและบรรเทาสาธารณภัย ลดอุบัติเหตุจากรถทางบก ทางน้ำ
 - 6.ส่งเสริม สนับสนุนการดำเนินการในการป้องกันแก้ไขปัญหาสุขภาพจิต ปัญหาสังคมและความยากจนต่างๆ ของประชาชน
- ส่งเสริม สนับสนุนการพัฒนาด้านการท่องเที่ยว

กลยุทธ์

1. การบริหารงานทั่วไป ตามหลักการบริหารจัดการที่ดี
2. การพัฒนาเทคโนโลยีและบุคลากรให้มีความเหมาะสมสอดคล้อง
3. ส่งเสริมประชาธิปไตยและการมีส่วนร่วมของภาคประชาชน
4. ส่งเสริมสนับสนุนดำเนินการจัดวางผังเมืองที่ดีในอนาคต
- 5.พัฒนาระบบการให้บริการต่างๆ ของหน่วยงานราชการให้ดีขึ้นและให้ประชาชนได้รับอย่างเท่าเทียมกัน

กลยุทธ์

1. การคุ้มครองดูแลและบำรุงรักษาทรัพยากรธรรมชาติและสิ่งแวดล้อม
- 2.สร้างการมีจิตสำนึกและการมีส่วนร่วมในการรักษาทรัพยากรธรรมชาติและสิ่งแวดล้อม

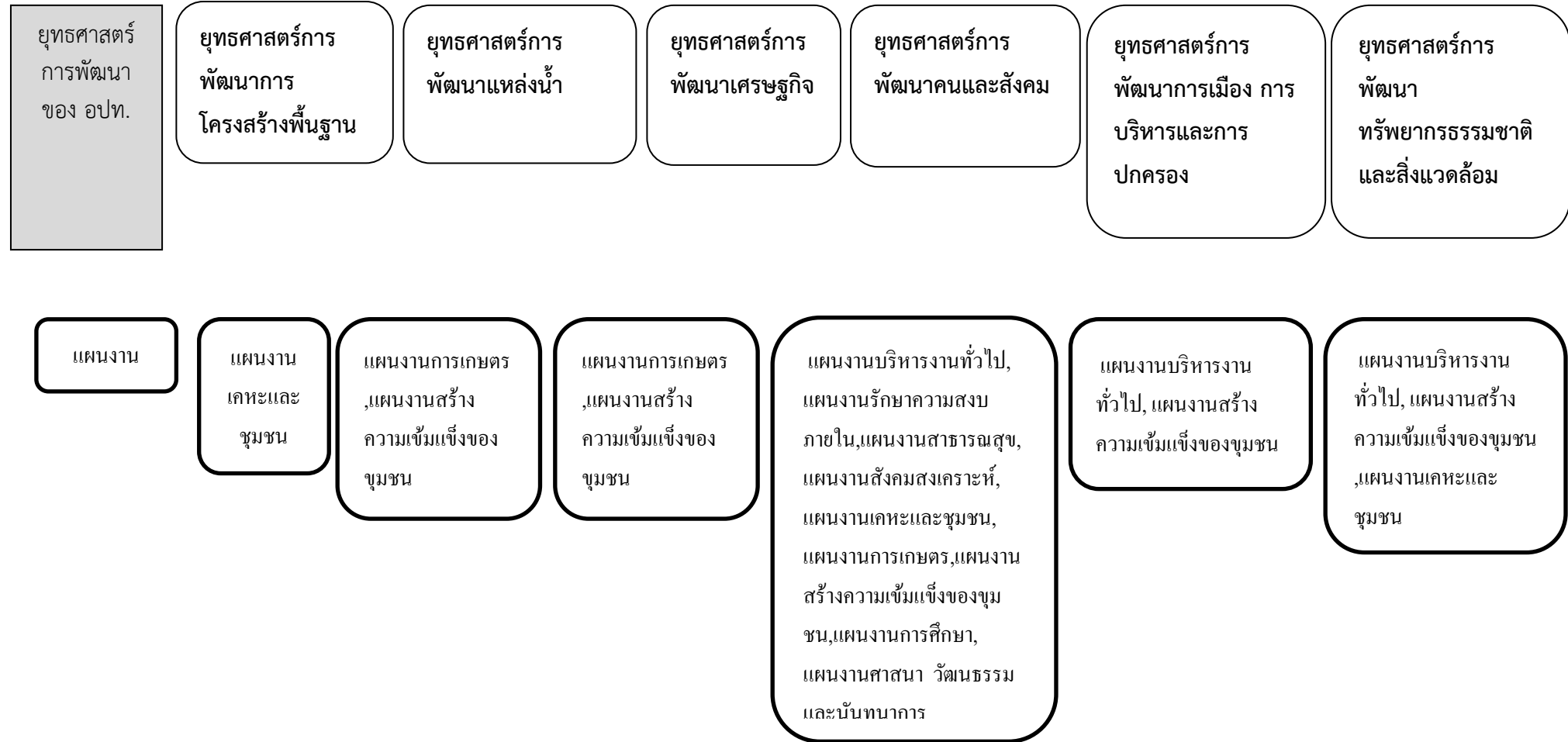

๔. รายละเอียดยุทธศาสตร์

รายละเอียดแผนยุทธศาสตร์ องค์การบริหารส่วนตำบลในเมือง

ความเชื่อมโยงกับยุทธศาสตร์จังหวัด	ยุทธศาสตร์อปท. ในเขตจังหวัดนครราชสีมา	ยุทธศาสตร์อปท.	เป้าประสงค์ตามพันธกิจ	ตัวชี้วัดระดับเป้าประสงค์ (ตัวชี้วัดรวม)	ค่าเป้าหมาย					ความก้าวหน้าของเป้าหมาย	กลยุทธ์	โครงการ/กิจกรรม	หน่วยรับผิดชอบ	หน่วยสนับสนุน
					๖๖	๖๗	๖๘	๖๙	๗๐					
ยุทธศาสตร์ที่ ๒	ยุทธศาสตร์ที่ ๖	ยุทธศาสตร์การพัฒนาโครงสร้างพื้นฐาน	ดำเนินการก่อสร้างโครงสร้างพื้นฐาน	จำนวนร้อยละของการก่อสร้างและปรับปรุงถนนทางระบายน้ำ การขยายเขตไฟฟ้าและการขยายเขตประปา	๖๕	๗๐	๗๕	๘๐	๘๕	เพิ่มขึ้นร้อยละ ๑๕ ต่อปี	ก่อสร้างและปรับปรุงถนนทางระบายน้ำ การขยายเขตไฟฟ้าและการขยายเขตประปา	ดำเนินการก่อสร้างและปรับปรุงถนนทางระบายน้ำ อุดหนุนหน่วยงานราชการเพื่อดำเนินการขยายเขตไฟฟ้าและการขยายเขตระบบประปา	กองช่าง	-อบจ.นม. -การไฟฟ้าส่วนภูมิภาค -การประปาส่วนภูมิภาค

รายละเอียดแผนยุทธศาสตร์ องค์การบริหารส่วนตำบลในเมือง

ความเชื่อมโยงกับยุทธศาสตร์จังหวัด	ยุทธศาสตร์อปท. ในเขตจังหวัดนครราชสีมา	ยุทธศาสตร์อปท.	เป้าประสงค์ตามพันธกิจ	ตัวชี้วัดระดับเป้าประสงค์ (ตัวชี้วัดรวม)	ค่าเป้าหมาย					ความก้าวหน้าของเป้าหมาย	กลยุทธ์	โครงการ/กิจกรรม	หน่วยรับผิดชอบ	หน่วยสนับสนุน
					๖๖	๖๗	๖๘	๖๙	๗๐					
ยุทธศาสตร์ที่ ๑,๒,๓,๔,๕	ยุทธศาสตร์ที่ ๑,๓	ยุทธศาสตร์การพัฒนาด้านเศรษฐกิจ	สร้างการเพิ่มรายได้และการมีงานทำ	ดำเนินการพัฒนาความรู้ให้แก่ประชาชน เพื่อให้มีรายได้เพิ่มขึ้นและเพียงพอต่อการดำรงชีพ ช่วยลดอัตราการว่างงานหลังฤดูกาลเก็บเกี่ยว เป็นการสนับสนุนตามนโยบายของรัฐบาล ในการส่งเสริมอาชีพ และสร้างพื้นฐานทางด้านเศรษฐกิจภายในตำบลให้มั่นคง	๘๐	๘๕	๙๐	๙๕	๑๐๐	ร้อยละ ๕ ต่อปี	๑.ส่งเสริมการเกษตรตามแนวทางเศรษฐกิจพอเพียง ๒.พัฒนาและส่งเสริมกลุ่มอาชีพ ๓.ส่งเสริมการดำเนินการด้านการท่องเที่ยวในพื้นที่เขตตำบล	จัดฝึกอบรมอาชีพ,จัดหาและประสานแหล่งรับซื้อและแหล่งเงินทุน,ส่งเสริมและพัฒนาวัตถุดิบและมีมือการผลิต	สำนักงานปลัด	

รายละเอียดแผนยุทธศาสตร์ องค์การบริหารส่วนตำบลในเมือง

ความเชื่อมโยงกับยุทธศาสตร์จังหวัด	ยุทธศาสตร์อปท. ในเขตจังหวัดนครราชสีมา	ยุทธศาสตร์อปท.	เป้าประสงค์ตามพันธกิจ	ตัวชี้วัดระดับเป้าประสงค์ (ตัวชี้วัดรวม)	ค่าเป้าหมาย					ความก้าวหน้าของเป้าหมาย	กลยุทธ์	โครงการ/กิจกรรม	หน่วยรับผิดชอบ	หน่วยสนับสนุน
					๖๖	๖๗	๖๘	๖๙	๗๐					
ยุทธศาสตร์ที่ ๑,๕	ยุทธศาสตร์ที่ ๑,๓	ยุทธศาสตร์การพัฒนาแหล่งน้ำ	1.การเพิ่มศักยภาพในการใช้ประโยชน์จากแหล่งน้ำธรรมชาติให้เกิดประโยชน์สูงสุด 2.พัฒนาระบบการชลประทานสำหรับเกษตรกร	มีการพัฒนาแหล่งน้ำสาธารณะประโยชน์ในพื้นที่ และมีการจัดการระบบชลประทานสำหรับเกษตรกร และประชาชนในพื้นที่	๖๐	๗๐	๘๐	๙๐	๑๐๐	เพิ่มขึ้นปี ร้อยละสิบ ต่อปี	1.พัฒนาแหล่งน้ำสาธารณะ 2.พัฒนาระบบการชลประทานสำหรับเกษตรกร	๑.ขุดลอกปรับปรุงแหล่งน้ำ ๒.ก่อสร้างลำรางสาธารณะ ๓.ก่อสร้างท่อลอดเหลี่ยม	ส่วนส่งเสริมการเกษตร	อำเภอพิมาย กรมชลประทาน อบจ

รายละเอียดแผนยุทธศาสตร์ องค์การบริหารส่วนตำบลในเมือง

ความเชื่อมโยงกับยุทธศาสตร์จังหวัด	ยุทธศาสตร์อปท. ในเขตจังหวัดนครราชสีมา	ยุทธศาสตร์อปท.	เป้าประสงค์ตามพันธกิจ	ตัวชี้วัดระดับเป้าประสงค์ (ตัวชี้วัดรวม)	ค่าเป้าหมาย					ความก้าวหน้าของเป้าหมาย	กลยุทธ์	โครงการ/กิจกรรม	หน่วยรับผิดชอบ	หน่วยสนับสนุน
					๖๖	๖๗	๖๘	๖๙	๗๐					
ยุทธศาสตร์ที่ ๑,๒,๓,๔,๕,๖	ยุทธศาสตร์ที่ ๑,๒,๓,๔,๕,๗,๘,๙	ยุทธศาสตร์การพัฒนาคนและสังคม	บรรเทาและแก้ไขปัญหาความเดือดร้อนพร้อมทั้งสร้างสรรค์ความเข้มแข็งให้กับประชาชนในตำบลได้รับความเท่าเทียมกันทั้งทางการศึกษา สังคม เศรษฐกิจ ครอบครัวและชุมชน การสาธารณสุข ผู้ด้อยโอกาสทางสังคม ส่งเสริมด้านกิจกรรม นันทนาการ การป้องกันบรรเทาสาธารณภัย ส่งเสริมการท่องเที่ยว	ปัญหาความเดือดร้อนของประชาชนในด้านต่างๆลดลงหรือมีการร้องเรียนน้อยลง	๑๐๐	๙๐	๘๐	๗๐	๖๐	จำนวนเรื่องร้องเรียนลดลงร้อยละ ๑๐	ดำเนินการแก้ไขปัญหาด้านต่างๆอย่างทัน่วงที	โครงการด้านการศึกษา จัดกิจกรรมด้านสาธารณสุข สร้างการป้องกันและบรรเทาสาธารณภัย สงเคราะห์ผู้ด้อยโอกาสต่างๆ จัดกิจกรรมนันทนาการในพื้นที่ ส่งเสริมการสร้างกิจกรรมด้านการท่องเที่ยว	สำนักงานปลัดกองการศึกษาฯ กองสาธารณสุขฯ กองส่งเสริมการเกษตร	อำเภอพิมาย อบจ.กรมส่งเสริมฯ มท.

รายละเอียดแผนยุทธศาสตร์ องค์การบริหารส่วนตำบลในเมือง

ความเชื่อมโยงกับยุทธศาสตร์จังหวัด	ยุทธศาสตร์อปท. ในเขตจังหวัดนครราชสีมา	ยุทธศาสตร์อปท.	เป้าประสงค์ตามพันธกิจ	ตัวชี้วัดระดับเป้าประสงค์ (ตัวชี้วัดรวม)	ค่าเป้าหมาย					ความก้าวหน้าของเป้าหมาย	กลยุทธ์	โครงการ/กิจกรรม	หน่วยรับผิดชอบ	หน่วยสนับสนุน
					๖๖	๖๗	๖๘	๖๙	๗๐					
ยุทธศาสตร์ที่ ๖.๔	ยุทธศาสตร์ที่ ๘	ยุทธศาสตร์การพัฒนาการเมือง การบริหารและการปกครอง	เพื่อให้ประชาชนได้รับการบริการต่างๆตามหลักการบริหารจัดการบ้านเมืองที่ดี การส่งเสริมประชาธิปไตย การมีส่วนร่วมของประชาชนและการพัฒนาระบบการให้บริการต่างๆของหน่วยงานราชการ	จำนวนร้อยละที่ประชาชนได้รับการบริการต่างๆอย่างทั่วถึง	๗๐	๗๕	๘๐	๘๕	๙๐	เพิ่มขึ้นร้อยละ ๕ ต่อปี	๑. การบริหารงานทั่วไป ตามหลักการบริหารจัดการที่ดี ๒. การพัฒนาเทคโนโลยีและบุคลากรให้มีความเหมาะสมสอดคล้อง ๓. ส่งเสริมประชาธิปไตยและการมีส่วนร่วมของภาคประชาชน ๔. ส่งเสริมสนับสนุนดำเนินการจัดวางผังเมืองที่ดีในอนาคต ๕. พัฒนาระบบการให้บริการต่างๆ ของหน่วยงานราชการให้ดีขึ้นและให้ประชาชนได้รับอย่างเท่าเทียมกัน	จัดทรวีสดุและครุภัณฑ์สำหรับใช้ในการปฏิบัติงานและการบริการประชาชน	สำนักงานปลัด	อำเภอพิมาย

รายละเอียดแผนยุทธศาสตร์ องค์การบริหารส่วนตำบลในเมือง

ความเชื่อมโยงกับยุทธศาสตร์จังหวัด	ยุทธศาสตร์อปท. ในเขตจังหวัดนครราชสีมา	ยุทธศาสตร์อปท.	เป้าประสงค์ตามพันธกิจ	ตัวชี้วัดระดับเป้าประสงค์ (ตัวชี้วัดรวม)	ค่าเป้าหมาย					ความก้าวหน้าของเป้าหมาย	กลยุทธ์	โครงการ/กิจกรรม	หน่วยรับผิดชอบ	หน่วยสนับสนุน
					๖๖	๖๗	๖๘	๖๙	๗๐					
ยุทธศาสตร์ที่ ๖.๔	ยุทธศาสตร์ที่ ๘	ยุทธศาสตร์การพัฒนาการเมือง การบริหารและการปกครอง	เพื่อให้ประชาชนได้รับการบริการต่างๆตามหลักการบริหารจัดการบ้านเมืองที่ดี การส่งเสริมประชาธิปไตย การมีส่วนร่วมของประชาชนและการพัฒนาระบบการให้บริการต่างๆของหน่วยงานราชการ	จำนวนร้อยละที่ประชาชนเข้ามามีส่วนร่วม	๗๕	๘๐	๘๕	๙๐	๙๕	เพิ่มขึ้นร้อยละ ๕ ต่อปี	๑. การบริหารงานทั่วไป ตามหลักการบริหารจัดการที่ดี ๒. การพัฒนาเทคโนโลยีและบุคลากรให้มีความเหมาะสมสอดคล้อง ๓. ส่งเสริมประชาธิปไตยและการมีส่วนร่วมของภาคประชาชน ๔. ส่งเสริมสนับสนุนดำเนินการจัดวางผังเมืองที่ดีในอนาคต ๕. พัฒนาระบบการให้บริการต่างๆ ของหน่วยงานราชการให้ดีขึ้นและให้ประชาชนได้รับอย่างเท่าเทียมกัน	ส่งเสริมและสนับสนุนการจัดประชุมประชาคมในทุกๆระดับ	สำนักงานปลัด	อำเภอพิมาย

รายละเอียดแผนยุทธศาสตร์ องค์การบริหารส่วนตำบลในเมือง

ความเชื่อมโยงกับยุทธศาสตร์จังหวัด	ยุทธศาสตร์อปท. ในเขตจังหวัดนครราชสีมา	ยุทธศาสตร์อปท.	เป้าประสงค์ตามพันธกิจ	ตัวชี้วัดระดับเป้าประสงค์ (ตัวชี้วัดรวม)	ค่าเป้าหมาย					ความก้าวหน้าของเป้าหมาย	กลยุทธ์	โครงการ/กิจกรรม	หน่วยรับผิดชอบ	หน่วยสนับสนุน
					๖๖	๖๗	๖๘	๖๙	๗๐					
ยุทธศาสตร์ที่ ๒,๕	ยุทธศาสตร์ที่ ๑,๑๐	ยุทธศาสตร์การพัฒนาด้านธรรมชาติและสิ่งแวดล้อม	ดำเนินการส่งเสริมกิจกรรมด้านสิ่งแวดล้อมของชุมชนให้น่าอยู่และยั่งยืน อนุรักษ์และฟื้นฟูทรัพยากรธรรมชาติ พัฒนาระบบการจัดการขยะมูลฝอย	จำนวนโครงการกิจกรรมและการจัดการด้านสิ่งแวดล้อม	๒	๒	๒	๒	๒	ปีละ ๒ โครงการ	การคุ้มครองดูแลและบำรุงรักษาทรัพยากรธรรมชาติและสิ่งแวดล้อม	โครงการรักษ์ป่าน้ำ รักษาแผ่นดิน โครงการอนุรักษ์พันธุกรรมอันเนื่องมาจากพระราชดำริ	ส่วนส่งเสริมการเกษตร	อำเภอพิมาย สำนักงานเกษตรอำเภอพิมาย

รายละเอียดแผนยุทธศาสตร์ องค์การบริหารส่วนตำบลในเมือง

ความเชื่อมโยงกับยุทธศาสตร์จังหวัด	ยุทธศาสตร์อปท. ในเขตจังหวัดนครราชสีมา	ยุทธศาสตร์อปท.	เป้าประสงค์ตามพันธกิจ	ตัวชี้วัดระดับเป้าประสงค์ (ตัวชี้วัดรวม)	ค่าเป้าหมาย					ความก้าวหน้าของเป้าหมาย	กลยุทธ์	โครงการ/กิจกรรม	หน่วยรับผิดชอบ	หน่วยสนับสนุน
					๖๖	๖๗	๖๘	๖๙	๗๐					
ยุทธศาสตร์ที่ ๒,๕	ยุทธศาสตร์ที่ ๑,๑๐	ยุทธศาสตร์การพัฒนาด้านธรรมชาติและสิ่งแวดล้อม	ดำเนินการส่งเสริมกิจกรรมด้านสิ่งแวดล้อมของชุมชนให้ทำอยู่และยั่งยืนอนุรักษ์และฟื้นฟูทรัพยากรธรรมชาติ พัฒนาระบบการจัดการขยะมูลฝอย	จำนวนโครงการกิจกรรมและการจัดการด้านสิ่งแวดล้อม	๑	๑	๑	๑	๑	ปีละ ๑ โครงการ	การคุ้มครองดูแลและบำรุงรักษาทรัพยากรธรรมชาติและสิ่งแวดล้อม	โครงการอนุรักษ์พันธุ์ปลา น้ำจืด	ส่วนส่งเสริมการเกษตร	อำเภอพิมาย สำนักงานเกษตรอำเภอพิมาย

รายละเอียดแผนยุทธศาสตร์ องค์การบริหารส่วนตำบลในเมือง

ความเชื่อมโยงกับยุทธศาสตร์จังหวัด	ยุทธศาสตร์อปท. ในเขตจังหวัดนครราชสีมา	ยุทธศาสตร์อปท.	เป้าประสงค์ตามพันธกิจ	ตัวชี้วัดระดับเป้าประสงค์ (ตัวชี้วัดรวม)	ค่าเป้าหมาย					ความก้าวหน้าของเป้าหมาย	กลยุทธ์	โครงการ/กิจกรรม	หน่วยรับผิดชอบ	หน่วยสนับสนุน
					๖๖	๖๗	๖๘	๖๙	๗๐					
ยุทธศาสตร์ที่ ๒,๕	ยุทธศาสตร์ที่ ๑,๑๐	ยุทธศาสตร์การพัฒนาด้านธรรมชาติและสิ่งแวดล้อม	มีจัดการสิ่งแวดล้อมของชุมชนให้น่าอยู่และยั่งยืน อนุรักษ์และฟื้นฟูทรัพยากรธรรมชาติ พัฒนาระบบการจัดการขยะมูลฝอย	จำนวนโครงการกิจกรรมและการจัดการด้าน สิ่งแวดล้อม	๑	๑	๑	๑	๑	ไม่น้อยกว่าปีละ ๑ โครงการ	๑. การคุ้มครองดูแลและบำรุงรักษาทรัพยากรธรรมชาติและสิ่งแวดล้อม ๒.สร้างการมีจิตสำนึกและการมีส่วนร่วมในการรักษาทรัพยากรธรรมชาติและสิ่งแวดล้อม	๑.จัดหางบประมาณที่ได้มาตามฐานให้แก่ชุมชน -๒.จัดระบบบำบัดน้ำเสียให้กับชุมชน ๓.กำจัดวัชพืชในแหล่งน้ำทุกหมู่บ้าน	ส่วนส่งเสริมการเกษตร กองสาธารณสุขฯ	อำเภอพิมาย สำนักงานเกษตรอำเภอพิมาย อบจ.

๓. การวิเคราะห์เพื่อการพัฒนาท้องถิ่น

นโยบายการพัฒนาของผู้บริหารท้องถิ่น

องค์การบริหารส่วนตำบลในเมือง มีนโยบายในการพัฒนาท้องถิ่น ดังนี้

๑. ด้านการพัฒนาโครงสร้างพื้นฐาน

- ๑.๑ ก่อสร้างและซ่อมแซม ถนน คสล. ถนนลาดยาง ถนนหินคลุก สะพาน ถนนลูกรังในหมู่บ้าน เชื่อมหมู่บ้าน และเชื่อมตำบลทุกตำบล
- ๑.๒ ขยายเขตไฟฟ้า ให้ทั่วทุกหมู่บ้าน ทุกครัวเรือน
- ๑.๓ ติดตั้ง ซ่อมบำรุงไฟฟ้า แสงสว่างสาธารณะ ทุกหมู่บ้าน ชุมชน
- ๑.๔ ก่อสร้าง ขยาย ปรับปรุง ระบบประปาหมู่บ้าน ให้ครบทุกหมู่บ้าน
- ๑.๕ จัดการวางผังเมืองที่ดี ให้มีการใช้พื้นที่อย่างถูกต้อง ให้ครบทุกหมู่บ้าน
- ๑.๖ จัดทำระบบระบายน้ำ ในหมู่บ้าน ชุมชน
- ๑.๗ จัดทำแผนงาน โครงการและประสานของงบประมาณจากส่วนกลางให้ได้มากที่สุด
- ๑.๘ สำรวจที่สาธารณะประโยชน์ และรักษาให้เป็นสมบัติของส่วนรวม
- ๑.๙ การจัดและปรับปรุงแหล่งท่องเที่ยวของตำบลเพื่อรองรับนักท่องเที่ยวของตำบล
- ๑.๑๐ งานอื่น ๆ ที่ราษฎรในพื้นที่ต้องการ และทางราชการมอบหมาย

๒. ด้านการพัฒนาแหล่งน้ำ

- ๒.๑ บำรุงรักษาแหล่งน้ำที่มีอยู่เดิมให้ใช้ได้
- ๒.๒ สร้างแหล่งน้ำขึ้นใหม่ในพื้นที่ยังขาดแคลน
- ๒.๓ จัดสร้างแหล่งน้ำขนาดเล็กเก็บน้ำไว้ใช้ประโยชน์
- ๒.๔ จัดสร้างระบบประปาหมู่บ้าน ในหมู่บ้านที่ขาดแคลน ให้ทั่วถึง
- ๒.๕ งานอื่น ๆ ที่ราษฎรในพื้นที่ต้องการ และทางราชการมอบหมาย

๓. ด้านการพัฒนาเศรษฐกิจ

- ๓.๑ ส่งเสริมอาชีพแก่ประชาชน และจัดอบรมฝึกฝนอาชีพ ประชาชน คนว่างงาน กลุ่มสตรีแม่บ้าน กลุ่มเยาวชน และกลุ่มผู้สนใจ
- ๓.๒ จัดอบรมให้ความรู้แก่เกษตรกรใช้ปุ๋ยอินทรีย์ ปุ๋ยชีวภาพ เพื่อลดปริมาณการใช้ปุ๋ยเคมี ส่งเสริมการผลิตปุ๋ยชีวภาพ
- ๓.๓ ส่งเสริมพัฒนาด้านการท่องเที่ยว สร้างรายได้แก่ประชาชน
- ๓.๔ ส่งเสริมการจัดตั้งกลุ่มอาชีพต่าง ๆ เพื่อสร้างรายได้แก่ประชาชน
- ๓.๕ ส่งเสริมการจัดตั้งศูนย์ข้อมูลการท่องเที่ยว ของชุมชน พร้อมทั้งเปิดร้านค้าชุมชน เพื่อจำหน่ายสินค้าพื้นเมือง ให้แก่นักท่องเที่ยว
- ๓.๖ สนับสนุนการออกร้านจำหน่ายสินค้า หนึ่งตำบล หนึ่งผลิตภัณฑ์
- ๓.๗ งานอื่น ๆ ที่ราษฎรในพื้นที่ต้องการ และทางราชการมอบหมาย

๔. ด้านการพัฒนาคนและสังคม

- ๔.๑ จัดกิจกรรมกีฬาต้านยาเสพติด
- ๔.๒ ส่งเสริมใช้เวลาว่างให้เกิดประโยชน์โดยการออกกำลังกาย เล่นกีฬา นันทนาการ
- ๔.๓ จัดประชุมประชาคมหมู่บ้าน ให้ประชาชนมีส่วนร่วมในการเสนอปัญหา ข้อเสนอแนะเสนอความต้องการ และร่วมแสดงความคิดเห็นในการบริหารงานขององค์การบริหารส่วนตำบล
- ๔.๔ สนับสนุนการจัดการศึกษา ศาสนา วัฒนธรรม ประเพณี ให้มากขึ้น
- ๔.๕ ส่งเสริมอนุรักษ์ ฟื้นฟูประเพณีวัฒนธรรม และภูมิปัญญาท้องถิ่น
- ๔.๖ การป้องกัน และบรรเทาสาธารณภัย
- ๔.๗ สนับสนุนการป้องกันและระงับโรคติดต่อ / ไม่ติดต่อ
- ๔.๘ ส่งเสริมพัฒนาอาชีพ พัฒนาคุณภาพชีวิต จัดสวัสดิการสังคมแก่ เด็ก สตรี คนชรา และผู้ด้อยโอกาส
- ๔.๙ จัดให้มีสถานที่พักผ่อนหย่อนใจ
- ๔.๑๐ งานอื่น ๆ ที่ราษฎรในพื้นที่ต้องการ และทางราชการมอบหมาย

๕. ด้านการพัฒนาการเมือง การบริหารและการปกครอง

- ๕.๑ ประชาสัมพันธ์รณรงค์ให้ความรู้ เรื่องการเลือกตั้งแก่ประชาชน
- ๕.๒ จัดอบรมผู้บริหาร พนักงาน ลูกจ้าง และสมาชิกองค์การบริหารส่วนตำบล เพื่อพัฒนาขีดความสามารถของบุคลากร เพื่อให้มีศักยภาพ คุณธรรม จริยธรรมในการบริหารงาน ปฏิบัติงาน ยุติธรรม โปร่งใส สามารถตรวจสอบได้
- ๕.๓ จัดหาครุภัณฑ์ให้พอเพียงแก่การปฏิบัติงานและรองรับงานในอนาคต
- ๕.๔ จัดทำทะเบียนทรัพย์สิน แผนที่ภาษี เพื่อเพิ่มประสิทธิภาพในการจัดเก็บรายได้ พัฒนาการจัดเก็บรายได้ อย่างมีประสิทธิภาพและเป็นธรรม
- ๕.๕ จัดให้ประชาชนได้รับความสะดวกในการติดต่อ ประสานงานด้านต่าง ๆ
- ๕.๖ ปรับปรุงอาคารสำนักงานองค์การบริหารส่วนตำบล และปรับปรุงภูมิทัศน์บริเวณที่ทำการองค์การบริหารส่วนตำบลในเมือง
- ๕.๗ ใช้หลักธรรมาภิบาล บริหารงาน ประชาชนมีส่วนร่วมและประสานงานทุกฝ่าย เพื่อสัมฤทธิ์ผลในการพัฒนา
- ๕.๘ งานอื่น ๆ ที่ราษฎรในพื้นที่ต้องการ และทางราชการมอบหมาย

๖. ด้านการพัฒนาทรัพยากรธรรมชาติและสิ่งแวดล้อม

- ๖.๑ กำจัดขยะให้ถูกสุขลักษณะและร่วมมือกับหน่วยงาน องค์กรที่เกี่ยวข้องในการกำจัดขยะ
- ๖.๒ จัดหาสถานที่รวบรวมและกำจัดขยะ และจัดการให้ถูกสุขลักษณะอนามัย
- ๖.๓ ส่งเสริมการใช้อินทรีย์ ปุ๋ยพืชสด เพื่อปรับปรุงสภาพดินให้เหมาะแก่การเพาะปลูก
- ๖.๔ จัดสร้างโรงบำบัดน้ำเสียรวม
- ๖.๕ ร่วมมือกับหน่วยงานที่เกี่ยวข้องในการตรวจสอบมลภาวะต่าง ๆ
- ๖.๖ งานอื่น ๆ ที่ราษฎรในพื้นที่ต้องการ และทางราชการมอบหมาย

การประเมินสถานการณ์สภาพแวดล้อมภายนอกที่เกี่ยวข้อง

๑) การเปลี่ยนแปลงในประเทศที่จะส่งผลกระทบต่อ อบต.

- นโยบายของรัฐบาลจะส่งผลกระทบต่อองค์กรปกครองส่วนท้องถิ่นอย่างไร
- แนวโน้มการยกฐานะจาก อบต. เป็นเทศบาลทั่วประเทศ
- แนวโน้มการควมรวมองค์กรปกครองส่วนท้องถิ่นที่มีพื้นที่ในตำบลเดียวกันให้มีองค์กรเดียว
- การเพิ่มขึ้นหรือลดลงของการจัดสรรเงินงบประมาณให้ อบต

๒) การเปลี่ยนแปลงในระดับภูมิภาคที่จะส่งผลกระทบต่อ อบต.

AEC หรือ Asean Economics Community คือการรวมตัวของชาติในอาเซียน ๑๐ ประเทศ โดยมี ไทย พม่า ลาว เวียดนาม มาเลเซีย สิงคโปร์ อินโดนีเซีย ฟิลิปปินส์ กัมพูชา บรูไน เพื่อที่จะให้มีผลประโยชน์ทางเศรษฐกิจร่วมกัน จะมีรูปแบบคล้ายๆ กลุ่ม Euro Zone นั้นเอง จะทำให้มีผลประโยชน์ อำนาจต่อรองต่างๆ กับคู่ค้าได้มากขึ้น และการนำเข้า ส่งออกของชาติในอาเซียนก็จะเสรี ยกเว้นสินค้าบางชนิดที่แต่ละประเทศอาจจะขอไว้ไม่ลดภาษีนำเข้า (เรียกว่าสินค้าอ่อนไหว)

Asean จะรวมตัวเป็น ประชาคมเศรษฐกิจอาเซียนและมีผลเป็นรูปธรรม ณ วันที่ ๓๑ ธันวาคม ๒๕๕๘ ณ วันนั้นจะทำให้ภูมิภาคนี้เปลี่ยนแปลงไปอย่างมาก โดย AEC Blueprint (แบบพิมพ์เขียว) หรือแนวทางที่จะให้ AEC เป็นไปคือ

๑. การเป็นตลาดและฐานการผลิตเดียวกัน
๒. การเป็นภูมิภาคที่มีขีดความสามารถในการแข่งขันสูง
๓. การเป็นภูมิภาคที่มีการพัฒนาทางเศรษฐกิจที่เท่าเทียมกัน
๔. การเป็นภูมิภาคที่มีการบูรณาการเข้ากับเศรษฐกิจโลก

การเข้าสู่ AEC ที่จะส่งผลกระทบต่อองค์การบริหารส่วนตำบลท่าหลวง ดังนี้

๑. การเข้าสู่ประชาคมเศรษฐกิจอาเซียน (AEC) องค์การบริหารส่วนตำบลท่าหลวงต้องให้ความสำคัญกับการพัฒนาโครงสร้างพื้นฐานเพื่อรองรับการหลั่งไหลเข้ามาของประชากรประเทศเพื่อนบ้านไม่ว่าจะเข้ามาในฐานะนักท่องเที่ยว คนทำงาน หรือการอื่นใด การพัฒนาโครงสร้างพื้นฐานที่สำคัญ เช่น ถนน ป้ายจราจรที่มีภาษาอังกฤษและภาษาต่างประเทศที่จำเป็น เป็นต้น

๒. ปัญหาสังคมจะรุนแรงถ้าไม่ได้รับการวางแผนที่ดี เนื่องจากจะมีขยะจำนวนมากมากขึ้นต้องมีการบริหารจัดการระบบขยะเป็นอย่างดี

๓. ต้องให้ความสำคัญกับการจัดระเบียบชุมชนสังคมและความสงบเรียบร้อยมากขึ้น เนื่องจากกฎหมายและวัฒนธรรมของแต่ละชนชาติอาจมีความแตกต่างกัน ดังนั้น อาจมีการฝ่าฝืนกฎหมายจากชาวต่างประเทศในไทยมากขึ้นทั้งโดยตั้งใจและความไม่รู้กฎหมาย อีกทั้ง อาจเกิดปัญหาอาชญากรรม ยาเสพติด เพิ่มมากขึ้นจากการหลั่งไหลของแรงงานต่างด้าวที่เข้ามาทำงานในไทยมากขึ้น

๔. การศึกษา ภาษาอังกฤษยังเป็นภาษาที่คนไทยมีความเชี่ยวชาญในการสื่อสารน้อยกว่าประเทศอื่นๆในอาเซียน ดังนั้น องค์การบริหารส่วนตำบลท่าหลวง จึงได้เริ่มต้นสนับสนุนเพื่อนำร่องไปสู่โครงการอื่นๆในการเร่งรัดพัฒนาให้ประชาชนในพื้นที่มีทักษะในการสนทนาภาษาอังกฤษเพิ่มมากขึ้น

๕. ศาสนา อาจเกิดความขัดแย้งในการเผยแพร่ศาสนาของชาวต่างชาติที่เดินทางเข้ามาในไทยมากขึ้น เช่น อาจมีการเผยแพร่ศาสนาคริสต์ ศาสนาอิสลาม อาจมีการกระทบกระทั่งกันระหว่างผู้นับถือศาสนาที่แตกต่างกัน เช่น ชาวคริสต์เดินมาท่องเที่ยวในวัดที่เป็นแหล่งท่องเที่ยวและมีการลบลู่อย่างรู้เท่าไม่ถึงการณ์ เป็นต้น

๖. วัฒนธรรม ประชาสังคมและวัฒนธรรมอาเซียน (ASEAN SOCIO-CULTURAL COMMUNITY) มีแผนปฏิบัติการด้านสังคมและวัฒนธรรมอาเซียนระบุในแผนปฏิบัติการเวียงจันทน์ที่สำคัญ คือ การพัฒนามนุษย์และการสร้างอัตลักษณ์อาเซียน ต้องสร้างความตระหนักรู้ถึงความแตกต่างในมรดกทางวัฒนธรรม เช่น มุสลิมมีอาหารที่เป็นข้อห้ามตามธรรมเนียมบรูไนไม่มีการจับมือกับเพศตรงข้าม การใช้มือซ้ายในการส่งของหรือนามบัตรให้แก่ชาวมุสลิมถือเป็นสิ่งไม่สุภาพ เป็นต้น

๗. ปัญหาด้านสาธารณสุข ที่สำคัญคงหนีไม่พ้น โรคติดต่อที่สำคัญ ไม่ว่าจะเป็น โรคเอดส์ ไข้เลือดออก SARs ไข้หวัดนกและโรคอื่นๆที่มีผลมาจากการเคลื่อนย้ายแรงงานเข้ามาในไทย การค้ามนุษย์และการท่องเที่ยว มีความเสี่ยงต่อการปนเปื้อน การแพร่ระบาดของโรคศัตรูพืชและโรคระบาดสัตว์

ปัจจัยแห่งความสำเร็จในการบริหารจัดการขององค์กรปกครองส่วนท้องถิ่น

มีปัจจัยหลายประการที่มีส่วนส่งเสริมให้การบริหารจัดการขององค์กรปกครองส่วนท้องถิ่นประสบความสำเร็จทั้งในระดับองค์กรและระดับโครงการ โดยสรุปได้หลักๆ ดังนี้

- องค์กรปกครองส่วนท้องถิ่นมีการกำหนดวิสัยทัศน์ พันธกิจและยุทธศาสตร์ในการพัฒนาท้องถิ่นอย่างเป็นระบบ
- มีการถ่ายทอดความรู้ความเข้าใจและประสบการณ์ให้กันภายในระหว่างบุคลากรขององค์กรปกครองส่วนท้องถิ่น
- มีกลไกในการส่งเสริมการทำงานร่วมกันที่เป็นระบบ
- ผู้บริหารมีภาวะความเป็นผู้นำสูง
- บุคลากรในองค์กรมีความรู้ความสามารถและมีความรับผิดชอบ
- การบริหารงานมีการรับฟังความคิดเห็นจากภายนอก และมีความคล่องตัว
- มีการแปลงวิสัยทัศน์ นโยบาย และยุทธศาสตร์ ขององค์กรมาสู่การปฏิบัติงานอย่างแท้จริง
- เปิดโอกาสให้ประชาชนมีส่วนร่วมริเริ่มกิจกรรมหรือโครงการต่างๆ ขององค์กรปกครองส่วนท้องถิ่น
- มีการติดตามและประเมินผลโครงการดังกล่าวอย่างใกล้ชิด
- มีความเพียงพอของงบประมาณ

ข้อมูลจาก สำนักงานเศรษฐกิจการคลัง ปี พ.ศ. ๒๕๕๐ พบว่านับตั้งแต่ที่ได้มีการบังคับใช้พระราชบัญญัติกำหนดแผนและขั้นตอนการกระจายอำนาจให้แก่องค์กรปกครองส่วนท้องถิ่น องค์กรปกครองส่วนท้องถิ่นมีรายได้รวมที่สามารถนำมาพัฒนาท้องถิ่นของตนเองเพิ่มขึ้นตามลำดับอย่างมีนัยสำคัญ

โดยในปีงบประมาณ ๒๕๔๒ องค์กรปกครองส่วนท้องถิ่น มีรายได้รวม ๑๐๐,๘๐๕ ล้านบาท คิดเป็นร้อยละ ๑๔.๒๒ ของรายได้รัฐบาล และในปีงบประมาณ ๒๕๔๙ องค์กรปกครองส่วนท้องถิ่นมีรายได้รวม ๓๒๗,๑๑๓ ล้านบาท คิดเป็นร้อยละ ๒๔.๔๒ ของรายได้รัฐบาล กล่าวอีกนัยหนึ่งก็คือ ในช่วง ๗ ปีที่ผ่านมาองค์กรปกครองส่วนท้องถิ่นมีรายได้เพิ่มขึ้นถึง ๓ เท่าตัวไม่เพียงแต่รายได้เท่านั้นอำนาจหน้าที่และความรับผิดชอบขององค์กรปกครองส่วนท้องถิ่นก็มากขึ้นตามไปด้วยซึ่งเป็นไปตามแผนการกระจายอำนาจให้แก่องค์กรปกครองส่วนท้องถิ่น โดยเฉพาะงานที่ได้มีการถ่ายโอนจากหน่วยราชการส่วนภูมิภาค เช่น งานบริการการศึกษา งานบริการสาธารณสุข และงานทะเบียนต่างๆ เป็นต้น เมื่ออำนาจหน้าที่ ความรับผิดชอบและรายได้ขององค์กรปกครองส่วนท้องถิ่นเพิ่มมากขึ้นอย่างมีนัยสำคัญเช่นนี้ องค์กรปกครองส่วนท้องถิ่นจึงมีความจำเป็นต้องมีความพร้อมในการบริหารจัดการรายได้และความรับผิดชอบต่อที่เพิ่มขึ้นด้วย ทั้งนี้เพื่อให้การบริหารจัดการด้านต่างๆ เป็นไปอย่างมีประสิทธิภาพ และมีผลงานที่มีคุณภาพและเป็นที่ยอมรับของประชาชนในท้องถิ่นและสาธารณะชนทั่วไปอย่างไรก็ตาม มีองค์กรปกครองส่วนท้องถิ่นจำนวนหนึ่งเท่านั้นที่สามารถรองรับการเปลี่ยนแปลงดังกล่าวได้โดยพัฒนาการบริหารจัดการภายในองค์กรปกครองส่วนท้องถิ่นของตนเอง (ดังจะเห็นได้จากองค์กรปกครองส่วนท้องถิ่นเหล่านั้นได้รับรางวัลในการบริหารจัดการที่ดีจาก

กระทรวงมหาดไทยและสำนักงานคณะกรรมการกระจายอำนาจให้แก่องค์กรปกครองส่วนท้องถิ่น) ในขณะเดียวกันก็ มีองค์กรปกครองส่วนท้องถิ่นอีกเป็นจำนวนมากที่ไม่สามารถปรับตัวให้เข้ากับเปลี่ยนแปลงดังกล่าวได้ กล่าวคือ ยังไม่มีการพัฒนาการบริหารจัดการภายในองค์กรปกครองส่วนท้องถิ่นได้ดีพอจึงส่งผลโดยตรงต่อประสิทธิภาพ ประสิทธิภาพและความพึงพอใจของประชาชนท้องถิ่น

ดังนั้น การศึกษาถึงการพัฒนาความสามารถทางการบริหารจัดการและปัจจัยแห่งความสำเร็จในการ บริหารจัดการขององค์กรปกครองส่วนท้องถิ่นที่ประสบความสำเร็จจึงเป็นสิ่งจำเป็น เพื่อให้องค์กรปกครองส่วน ท้องถิ่นอื่นๆ สามารถนำประสบการณ์และบทเรียนเหล่านั้นมาเป็นตัวอย่างในการบริหารจัดการได้เป็นอย่างดี ในการพัฒนาความสามารถทางการบริหารจัดการขององค์กรปกครองส่วนท้องถิ่นผู้บริหารท้องถิ่นและองค์กรปกครอง ส่วนท้องถิ่นจำเป็นต้องพัฒนาความสามารถในการบริหารขององค์กรอย่างน้อย ๔ ด้าน ประกอบด้วย

ความสามารถด้านการพัฒนาท้องถิ่น

ความสามารถด้านพัฒนาองค์กร

ความสามารถด้านการบริหารการเงินการคลัง

ความสามารถในการบริหารการมีส่วนร่วมของประชาชน

ซึ่งมิติทั้ง ๔ ด้านนี้มีความสัมพันธ์เชื่อมโยงซึ่งกันและกันและถือเป็นหัวใจของการบริหารจัดการองค์กร ปกครองท้องถิ่นยุคใหม่นอกจากนี้ ความสำเร็จในการบริหารจัดการขององค์กรปกครองส่วนท้องถิ่นยังจะต้องเกิดขึ้น ใน ๒ ระดับได้แก่ ความสำเร็จในการบริหารจัดการระดับโครงการ และ ความสำเร็จในการบริหารจัดการระดับองค์กร ซึ่งความสำเร็จทั้ง ๒ ระดับนี้ จะมีส่วนเกื้อหนุนและส่งเสริมกันและกัน กล่าวคือหากสร้างความสำเร็จในระดับโครงการ ได้ก็จะมีผลทำให้การบริหารจัดการในระดับองค์กรประสบความสำเร็จตามไปด้วย และในขณะเดียวกัน หากมี ความสามารถในการบริหารระดับองค์กรภาพรวมประสบความสำเร็จก็จะมีผลให้การบริหารโครงการต่างๆ ที่องค์กร ปกครองส่วนท้องถิ่นจัดทำขึ้นมีผลสำเร็จลุล่วงได้ง่ายเช่นกัน

ปัจจัยแห่งความสำเร็จในการบริหารจัดการองค์กรปกครองส่วนท้องถิ่น (ในระดับองค์กร)

- ปัจจัยแห่งความสำเร็จในการบริหารจัดการองค์กรปกครองส่วนท้องถิ่น (ในระดับองค์กร) มีอยู่ด้วยกัน ๗ ประการ ได้แก่

(๑) มีการกำหนดวิสัยทัศน์ พันธกิจและยุทธศาสตร์

ในการพัฒนาท้องถิ่นองค์กรปกครองส่วนท้องถิ่นจะต้องมีการทำการวิเคราะห์หาจุดอ่อนจุดแข็ง (SWOT Analysis) ของ องค์กร โดยการระดมความคิดเห็นจากบุคลากรในองค์กรเพื่อให้บุคลากรในองค์กรมีทิศทางในการปฏิบัติงานที่มุ่งสู่ เป้าหมายเดียวกันโดยการวิเคราะห์ปัญหาอุปสรรคที่จะเกิดขึ้นและเสนอแนะแนวทางแก้ไขร่วมกันทั้งนี้ได้คำนึงถึง สภาพภูมิศาสตร์ ประวัติศาสตร์ สภาพแวดล้อม และวัฒนธรรมในการกำหนดวิสัยทัศน์พันธกิจ และยุทธศาสตร์ นอกจากนั้นแล้วยังต้องคำนึงถึงยุทธศาสตร์และเป้าหมายของการดำเนินงานของจังหวัด เพื่อให้การดำเนินงานของ องค์กรปกครองส่วนท้องถิ่นเป็นไปในทิศทางเดียวกันและสอดคล้องกับแผนพัฒนาในระดับที่สูงกว่า

(๒) การสร้างความรู้ ความเข้าใจและถ่ายทอดประสบการณ์ให้แก่บุคลากรในองค์กร

ผู้บริหารขององค์กรทั้งฝ่ายการเมืองและข้าราชการประจำจะต้องเป็นผู้ที่มีความรู้ความสามารถโดยผู้บริหารได้นำเอา พื้นฐานความรู้และประสบการณ์เชิงธุรกิจมาประยุกต์ใช้กับการบริหารองค์กรรวมทั้งมีแนวความคิดในเรื่องการ กระจายอำนาจการปกครองท้องถิ่นที่เป็นอิสระมุ่งสู่การรับใช้ประชาชนมาถ่ายทอดความรู้และมุมมองให้แก่บุคลากร ในองค์กรเพื่อให้ทุกคนมีความรู้และมุมมองในการดำเนินงานเปิดกว้างและไปในทิศทางเดียวกันซึ่งเป็นการเพิ่ม ศักยภาพการทำงานให้แก่บุคลากร

(๓) การส่งเสริมให้เกิดการทำงานร่วมกัน

มีการส่งเสริมการทำงานอย่างบูรณาการ โดยการทำงานร่วมกันระหว่างกอง/ฝ่ายต่างๆหรือส่งเสริมการทำงานเป็นทีม มีการใช้ทรัพยากรร่วมกัน เพื่อก่อให้เกิดประสิทธิภาพในการทำงานสูงสุดเช่น ในการจัดเก็บภาษีอากร กองคลังต้องประสานงานให้ผู้ช่วยพัฒนาชุมชนกองส่งเสริมคุณภาพชีวิตที่ทำงานในพื้นที่ช่วยจัดเก็บภาษีให้หรือประสานงานให้เจ้าหน้าที่ศูนย์ประสานงานอำเภอจัดเก็บภาษีให้ นอกจากนี้ยังต้องมีการทำงานร่วมกันระหว่างนักการเมือง ข้าราชการ และประชาชนและทำงานเป็นทีมจากหน่วยงานภายในองค์กรปกครองส่วนท้องถิ่นเพื่อเพิ่มศักยภาพการทำงาน

(๔) ลักษณะผู้บริหารมีภาวะความเป็นผู้นำ

ผู้บริหารองค์กรปกครองส่วนท้องถิ่นต้องมีลักษณะความเป็นผู้นำสูง มีความรู้ความสามารถกล้าคิด กล้าเปลี่ยนแปลง กล้ารับผิดชอบในการตัดสินใจในการดำเนินงาน มีความมุ่งมั่นในการทำงานกระตือรือร้น ใฝ่เรียนรู้ คิดเร็ว ทำเร็ว และมีความคิดริเริ่มในโครงการใหม่ๆ หรือนวัตกรรมเสมอโดยนำความรู้และประสบการณ์มาประยุกต์ใช้กับการทำงานขององค์กรปกครองส่วนท้องถิ่นนอกจากนั้นผู้บริหารยังต้องมีทัศนคติที่เปิดกว้าง ใฝ่รู้ ใฝ่ฟังสิ่งใหม่อยู่ตลอดเวลายอมรับฟังความคิดเห็นของผู้อื่น มีความเสียสละ และอุทิศตนในการทำงานเพื่อการพัฒนาท้องถิ่น

(๕) บุคลากรในองค์กรมีความรู้ความสามารถและมีความรับผิดชอบ

ต้องมีการส่งเสริมให้บุคลากรในองค์กรได้เข้ารับการอบรมและศึกษาต่อในระดับที่สูงขึ้นทำให้บุคลากรสามารถนำความรู้ที่ได้รับมาพัฒนาการทำงานให้มีประสิทธิภาพมากขึ้นนอกจากนั้นบุคลากรในระดับปฏิบัติงานต้องมีความรอบรู้ มีความกระตือรือร้นในการทำงานมีความรับผิดชอบสูง และอุทิศตนทุ่มเทการทำงานเพื่อให้บรรลุเป้าหมายขององค์กรรวมทั้งบุคลากรยังต้องมีความคล่องตัวในการยอมรับกับการเปลี่ยนแปลงมีการเรียนรู้และถ่ายทอดประสบการณ์ร่วมกัน

(๖) การบริหารงานที่มีความคล่องตัว

ส่งเสริมให้องค์กรมีการบริหารงานที่มีความคล่องตัว โดยการมอบหมายหน้าที่ความรับผิดชอบเพื่อลดขั้นตอนในการทำงานให้สั้นลง ทั้งนี้ผู้บริหารจะเป็นผู้กำหนดนโยบายหรือทิศทางการทำงานในขณะที่ผู้ปฏิบัติงานจะต้องนำแผนและนโยบายลงสู่การปฏิบัติ เพื่อให้บรรลุเป้าหมายขององค์กรหากผู้ปฏิบัติงานมีปัญหาอุปสรรคในการทำงานจะร่วมกันแก้ไขปัญหาระหว่างผู้บริหารและผู้ปฏิบัติงานโดยมีการประชุมร่วมกันระหว่างผู้บริหารและผู้ปฏิบัติงานเป็นประจำ

(๗) การรับฟังความคิดเห็นจากภายนอก

ในการพัฒนาการทำงานขององค์กรปกครองส่วนท้องถิ่นจะต้องเปิดรับฟังความคิดเห็นจากภายนอก ได้แก่ ผู้ที่มีความรู้ความชำนาญเฉพาะด้านเพื่อช่วยในการเสริมสร้างความรู้ความสามารถให้แก่บุคลากรภายในองค์กรและเสนอแนะแนวทางในการดำเนินงานและโครงการ เช่น การตั้งสภาที่ปรึกษา รวมทั้งการเปิดรับฟังความคิดเห็นจากภาคประชาชนเพื่อให้องค์กรปกครองส่วนท้องถิ่นสามารถบริหารงานและเสนอโครงการตรงตามความต้องการของประชาชน เพื่อให้ประชาชนเกิดความพึงพอใจมากที่สุด นอกจากนั้นยังเป็นการทำงานร่วมกันระหว่างองค์กรปกครองส่วนท้องถิ่นและบุคคลภายนอก เช่น การจัดตั้งสถาบันพัฒนาผู้นำท้องถิ่นโดยมีวิทยากรและผู้ทรงคุณวุฒิมาให้ความรู้และร่วมมือในการดำเนินโครงการรวมทั้งการศึกษาดูงานหรือโครงการที่ดีและประสบความสำเร็จ เพื่อนำมาประยุกต์ใช้กับองค์กรของตน

ปัจจัยแห่งความสำเร็จในการบริหารจัดการองค์กรปกครองส่วนท้องถิ่น (ในระดับโครงการ)

- ปัจจัยแห่งความสำเร็จในการบริหารจัดการองค์กรปกครองส่วนท้องถิ่น มีอยู่ด้วยกัน ๕ ประการ ได้แก่

(๑) การให้ประชาชนเข้ามามีส่วนร่วมในการดำเนินโครงการ

โครงการที่ประสบความสำเร็จจะต้องเป็นโครงการที่ได้รับความสนใจและความร่วมมือจากประชาชนการที่จะทำให้ประชาชนสนใจและร่วมมือได้ ประชาชนจะต้องมีส่วนร่วมในการกำหนดและดำเนินโครงการเพื่อให้ได้โครงการที่ประชาชนต้องการและพึงพอใจมากที่สุด ดังนั้นก่อนที่จะเริ่มโครงการใดใดผู้บริหารและผู้บริหารปฏิบัติงานจะต้องสอบถามและรับฟังความคิดเห็นหรือความต้องการของประชาชน เช่น โครงการเสริมสร้างสุขภาพดีถ้วนหน้าโครงการส่งเสริมและพัฒนาคุณภาพชีวิต และโครงการส่งเสริมสนับสนุนศิลปวัฒนธรรม ประเพณีและภูมิปัญญาท้องถิ่น เป็นต้น

(๒) การร่วมมือกันทำงานอย่างใกล้ชิดระหว่างองค์กรปกครองส่วนท้องถิ่นและประชาชน

ในการดำเนินโครงการที่ให้ประชาชนเข้ามามีส่วนร่วมในการเสนอความต้องการหรือให้ประชาชนจัดทำโครงการเพื่อของงบประมาณอุดหนุนจากองค์กรปกครองส่วนท้องถิ่นในระยะเริ่มแรกประชาชนอาจจะยังไม่มีความรู้ความสามารถในการนำเสนอโครงการองค์กรปกครองส่วนท้องถิ่นจะต้องมอบหมายเจ้าหน้าที่ให้เป็นผู้รับผิดชอบในการเป็นพี่เลี้ยงเพื่อให้ความรู้แก่ประชาชนในการเขียนโครงการที่ถูกต้องตามระเบียบของทางราชการนอกจากนั้นยังต้องทำหน้าที่ประสานงาน เสนอแนะและอำนวยความสะดวกในการดำเนินโครงการให้แก่ประชาชน เช่นการติดต่อวิทยากรมาให้ความรู้แก่ประชาชนและการสนับสนุนให้ชุมชนหันมาช่วยเหลือและร่วมมือกันมากขึ้น เป็นต้น

(๓) การแปลงวิสัยทัศน์ นโยบาย และยุทธศาสตร์สู่การปฏิบัติงานอย่างแท้จริง

ในการขับเคลื่อนวิสัยทัศน์ นโยบายและยุทธศาสตร์ของหน่วยงานเพื่อนำมาสู่การปฏิบัติเป็นสิ่งสำคัญและจำเป็นโดยการจัดทำและดำเนินโครงการให้เป็นรูปธรรม เพื่อก่อให้เกิดการพัฒนาท้องถิ่นอย่างต่อเนื่องและยั่งยืนและการให้บริการสาธารณะแก่ประชาชนอย่างมีคุณภาพทั้งนี้ในการดำเนินโครงการใดใดจะต้องคำนึงถึงการบรรลุวิสัยทัศน์ นโยบาย ยุทธศาสตร์และเป้าหมายขององค์กรปกครองส่วนท้องถิ่นที่กำหนดไว้ ซึ่งจะต้องสอดคล้องไปในทิศทางเดียวกัน ดังนั้นการถ่ายทอดวิสัยทัศน์ขององค์กรและนโยบายของผู้บริหารให้แก่บุคลากรผู้ดำเนินงานเป็นปัจจัยสำคัญที่ทำให้โครงการประสบความสำเร็จประการหนึ่ง

(๔) การติดตามและประเมินผลโครงการ

ในการดำเนินโครงการจะต้องมีการติดตามและประเมินผลเพื่อให้เกิดการพัฒนาและปรับปรุงการทำงาน และเกิดการเรียนรู้อย่างต่อเนื่องนอกจากนั้นยังทำให้ทราบถึงความต้องการและความพึงพอใจของประชาชนผู้เข้าร่วมโครงการซึ่งจะช่วยให้ องค์กรปกครองส่วนท้องถิ่นรับทราบถึงปัญหา อุปสรรคของการดำเนินโครงการและสามารถประเมินได้ว่าโครงการที่จัดทำขึ้นประสบความสำเร็จมากน้อยเพียงใด นอกจากนั้นแล้วควรมีการประเมินผลถึงความคุ้มค่าของงบประมาณที่ใช้ในการดำเนินโครงการก็จะเป็นประโยชน์ต่อการจัดสรรงบประมาณให้มีประสิทธิภาพมากขึ้น

(๕) ความเพียงพอของงบประมาณ

งบประมาณเป็นปัจจัยหลักในการดำเนินโครงการซึ่งการดำเนินให้สำเร็จจะต้องมีการจัดสรรงบประมาณที่เหมาะสมและเพียงพอนอกจากนั้นจะต้องคำนึงถึงการใช้งบประมาณอย่างคุ้มค่าและมีประสิทธิภาพรวมทั้งเกิดการพัฒนาอย่างยั่งยืนโดยต้องพิจารณาถึงผลประโยชน์ที่เกิดขึ้นจากการดำเนินโครงการทั้งทางด้านเศรษฐกิจ สังคมและคุณภาพชีวิตของประชาชนที่ดีขึ้น หากเป็นโครงการที่มีผลให้ประชาชนมีความสุขเพิ่มขึ้นโดยไม่สามารถวัดออกมาในเชิงปริมาณก็ตาม ก็ถือว่าโครงการมีความคุ้มค่าเช่นกัน

ข้อเสนอแนะเชิงนโยบาย

- เนื่องด้วยการกำหนดวิสัยทัศน์

พันธกิจและยุทธศาสตร์ในการพัฒนาท้องถิ่นเป็นปัจจัยความสำเร็จประการแรกของการบริหารจัดการขององค์กรปกครองส่วนท้องถิ่น ดังนั้นจึงจำเป็นต้องให้ภาครัฐหาหน่วยงานผู้รับผิดชอบในการดำเนินการในการเพิ่มพูนความรู้ (Training Center) ให้แก่บุคลากรขององค์กรปกครองส่วนท้องถิ่นอย่างจริงจัง โดยหน่วยงานดังกล่าวต้องจัดทำการศึกษาฝึกอบรมและให้ความรู้แก่บุคลากรขององค์กรปกครองส่วนท้องถิ่น โดยเฉพาะเทคนิคที่จำเป็นต่างๆ ในการบริหารองค์กร เช่น การวิเคราะห์หาจุดอ่อนจุดแข็ง (SWOT) ขององค์กรปกครองส่วนท้องถิ่น การกำหนดวิสัยทัศน์ พันธกิจ และยุทธศาสตร์ หรือการจัดทำแผนกลยุทธ์ (Strategic plan) ขององค์กรปกครองส่วนท้องถิ่นโดยการฝึกอบรมดังกล่าวต้องเป็นการฝึกอบรมแบบครบวงจรและในบุคลากรทุกระดับ (Full course training) เริ่มตั้งแต่ การจัดทำการศึกษา การประเมินผลการฝึกอบรม การทดสอบภายหลังการฝึกอบรม และการฝึกอบรมภาคปฏิบัติภายในองค์กรปกครองส่วนท้องถิ่น

- หลักสูตรในการจัดฝึกอบรม

ไม่ควรเน้นเพียงแต่เฉพาะประเด็นเรื่องระเบียบปฏิบัติทางราชการอย่างที่กรมส่งเสริมการปกครองท้องถิ่นดำเนินการอยู่เท่านั้น เทคนิคการบริหารจัดการองค์กร การบริหารองค์กรเชิงธุรกิจการวางแผนการตลาดตามความต้องการของประชาชน จำเป็นอย่างยิ่งที่จะต้องเกิดขึ้นควบคู่ไปด้วยกับประเด็นเรื่องกฎระเบียบทางราชการ

- การจัดทำแผนกลยุทธ์ขององค์กรปกครองส่วนท้องถิ่น

ต้องเกิดจากทุกภาคส่วนในท้องถิ่นมิใช่เกิดจากการร่างของกองหรือฝ่ายใดฝ่ายหนึ่งเท่านั้น ดังนั้น องค์กรปกครองส่วนท้องถิ่นจะต้องจัดให้มี “สัปดาห์แห่งการจัดทำแผนกลยุทธ์” ขององค์กรปกครองส่วนท้องถิ่นซึ่งเป็นการระดมสมองของบุคลากรจากทุกภาคส่วนในท้องถิ่นและประชาชนเข้ามามีส่วนร่วมดำเนินการจัดทำแผนฯ การจัดทำแผนฯที่เกิดจากการมีส่วนร่วมของทุกภาคส่วนมีผลสำคัญที่จะทำให้แผนกลยุทธ์มีผลในทางปฏิบัติมากขึ้น

- กำหนดสัดส่วนของโครงการต่างๆ ที่เกิดขึ้นในองค์กรปกครองส่วนท้องถิ่น

โดยให้มีสัดส่วนของโครงการที่มาจากประชาชนร่วมอยู่ด้วยมิใช่เป็นโครงการที่เกิดจากฝ่ายบริหารขององค์กรปกครองส่วนท้องถิ่นแต่เพียงอย่างเดียว และองค์กรปกครองส่วนท้องถิ่นต้องจัดลำดับความสำคัญของการใช้งบประมาณไปยังโครงการที่มาจากประชาชนเป็นลำดับต้นๆ

- จัดให้มีการสร้างดัชนีชี้วัดความสำเร็จ (KPI) ด้านต่างๆ

ในการบริหารจัดการขององค์กรปกครองส่วนท้องถิ่น และมีการประเมินผลทุกๆ ๑ ปี – ๒ ปี (การประเมินผลตามดัชนีชี้วัดบ่อยเกินไปจะทำให้เป็นภาระแก่บุคลากรท้องถิ่น ซึ่งจะส่งผลต่อเวลาในการปฏิบัติหน้าที่ของบุคลากรท้องถิ่น)

- จัดให้มีการชำระระเบียบปฏิบัติทางราชการภายในองค์กรปกครองส่วนท้องถิ่นเพื่อลดขั้นตอนการทำงานขององค์กรปกครองส่วนท้องถิ่นในชั้นลง

- จัดให้มีองค์กรภาคประชาชนในท้องถิ่นในรูปแบบต่างๆ เช่น สภาที่ปรึกษาประชาชนในท้องถิ่น

เวทีรับฟังความคิดเห็น การจัดตั้งสถาบันพัฒนาผู้นำท้องถิ่นเพื่อให้องค์กรเหล่านั้นเสนอแนะแนวทางในการดำเนินงานให้แก่องค์กรปกครองส่วนท้องถิ่นทั้งนี้เพื่อให้องค์กรปกครองส่วนท้องถิ่นสามารถบริหารงานและเสนอโครงการได้ตรงตามความต้องการของประชาชนและให้ประชาชนเกิดความพึงพอใจมากที่สุด

- การศึกษาดูงานในท้องถิ่นอื่นที่มีการบริหารจัดการที่ดี มีโครงการที่ประสบความสำเร็จและนำมาประยุกต์ใช้กับ

องค์กรตนก็เป็นอีกแนวทางหนึ่งที่จะช่วยพัฒนาความสามารถในการบริหารจัดการขององค์กรปกครองส่วนท้องถิ่นได้

ส่วนที่ ๓

การนำแผนพัฒนาท้องถิ่นไปสู่การปฏิบัติ

๑. ยุทธศาสตร์การพัฒนาและแผนงาน

ที่	ยุทธศาสตร์	ด้าน	แผนงาน	หน่วยงาน รับผิดชอบหลัก	หน่วยงาน สนับสนุน
๑	ยุทธศาสตร์การ พัฒนาโครงสร้าง พื้นฐาน	ด้านบริการชุมชน และสังคม	แผนงานอุตสาหกรรมและการโยธา แผนงานการรักษาความสงบภายใน แผนงานเคหะและชุมชน	กองช่าง	อบจ.,กรมเจ้าท่า ,กรมไฟฟ้า,กรม ชลประทาน.การ ประปาฯ
๒	ยุทธศาสตร์การ พัฒนาแหล่งน้ำ	ด้านบริการชุมชน และสังคม,ด้าน เศรษฐกิจ	แผนงานการเกษตร, แผนงานสร้างความเข้มแข็งของ ชุมชน, งบกลาง	ส่วนส่งเสริม การเกษตร, สำนักงานปลัด, กองช่าง	อำเภอ,จังหวัด ,กรมทรัพยากร, กรมชลประทาน, กรมเจ้าท่า
๓	ยุทธศาสตร์การ พัฒนาเศรษฐกิจ	ด้านบริการชุมชน และสังคม,ด้าน เศรษฐกิจ	แผนงานการเกษตร,แผนงาน สร้างความเข้มแข็งของชุมชน, แผนงานเคหะและชุมชน,	ส่วนส่งเสริม เกษตร,สำนักงาน ปลัด	อำเภอ,จังหวัด, เกษตรอำเภอ
๔	ยุทธศาสตร์การ พัฒนาคนและ สังคม	ด้านบริการชุมชน และสังคม,ด้าน บริหารทั่วไป,ด้าน การเศรษฐกิจ, การดำเนินการอื่น	แผนงานบริหารงานทั่วไป, แผนงานรักษาความสงบภายใน, แผนงานสาธารณสุข,แผนงาน สังคมสงเคราะห์,แผนงานเคหะ และชุมชน, แผนงานการเกษตร, แผนงานสร้างความเข้มแข็งของ ชุมชน,แผนงานการศึกษา, แผนงานศาสนา วัฒนธรรม และ นันทนาการ,งบกลาง	กองการศึกษา , สำนักงานปลัด, กองสาธารณสุข และสิ่งแวดล้อม	อำเภอ,จังหวัด ,ร.ร.ในเขตตำบล ,ร.พ.สต.ในเขต ตำบล ,ร.พ.พิมาย
๕	ยุทธศาสตร์การ พัฒนาการเมือง การบริหารและการ ปกครอง	ด้านบริการชุมชน และสังคม,ด้าน บริหารทั่วไป	แผนงานบริหารงานทั่วไป, แผนงานสร้างความเข้มแข็งของ ชุมชน	กองสวัสดิการสังคม, กองการศึกษา , สำนักงานปลัด,กอง ช่าง,กองคลัง	อำเภอ,จังหวัด
๖	ยุทธศาสตร์การ พัฒนา ทรัพยากรธรรมชาติและ สิ่งแวดล้อม	ด้านการเศรษฐกิจ ,ด้านบริหารทั่วไป ,ด้านบริการ ชุมชนและสังคม	แผนงานบริหารงานทั่วไป, แผนงานการเกษตร,แผนงาน เคหะและชุมชน	กองช่าง,กอง สาธารณสุข, สำนักงานปลัด.ส่วน ส่งเสริมการเกษตร	อำเภอ,จังหวัด

รายละเอียดโครงการพัฒนา
แผนพัฒนาท้องถิ่น (พ.ศ. ๒๕๖๖ ถึง ๒๕๗๐)

องค์การบริหารส่วนตำบลในเมือง อำเภอพิมาย จังหวัดนครราชสีมา

แผนพัฒนาจังหวัดที่ ๑ เสริมสร้างระบบโครงสร้างพื้นฐานเชื่อมโยงต่อเครือข่ายคมนาคมแห่งอนาคต และเพิ่มขีดความสามารถการค้า การลงทุนและเศรษฐกิจความสามารถการค้า การลงทุนและเศรษฐกิจ

ยุทธศาสตร์การพัฒนาของ อปท. ที่ ๔. ยุทธศาสตร์ด้านการพัฒนาเมือง

๑. ยุทธศาสตร์การพัฒนาโครงสร้างพื้นฐาน

๑.๑ แผนงานอุตสาหกรรมและการโยธา

ที่	โครงการ/กิจกรรม	วัตถุประสงค์	เป้าหมาย (ผลผลิตของโครงการ)	งบประมาณและที่ผ่านมา					ตัวชี้วัด (KPI)	ผลลัพธ์ที่คาดว่าจะได้รับ	หน่วยงานที่รับผิดชอบหลัก
				๒๕๖๖ (บาท)	๒๕๖๗ (บาท)	๒๕๖๘ (บาท)	๒๕๖๙ (บาท)	๒๕๗๐ (บาท)			
๑	ก่อสร้างถนน Asphalt สายเลียบลำน้ำจักราช (ชายชล) หมู่ ๑	ใช้ในการสัญจรไปมา	ถนนAsphalt จำนวน ๑ สาย ตามแบบที่ อบต.กำหนด				๒,๕๐๐,๐๐๐		จำนวน ๑ สาย	ประชาชนมีถนนสัญจรไปมา	กองช่าง
๒	ติดตั้งไฟฟ้าส่องสว่างสาธารณะ หมู่ที่ ๑	เพื่อช่วยในการใช้เส้นทางให้ปลอดภัย	ติดตั้งไฟฟ้าส่องสว่างพลังงานแสงอาทิตย์ตามแบบที่ อบต.กำหนด	๑,๐๐๐,๐๐๐	๑,๐๐๐,๐๐๐	๑,๐๐๐,๐๐๐	๑,๐๐๐,๐๐๐	๑,๐๐๐,๐๐๐	จำนวน ๑ โครงการ	ประชาชนมีความปลอดภัยในการใช้เส้นทาง	กองช่าง
๓	วางท่อหรือระบายน้ำ ข.สัจพัฒนา หมู่ที่ ๑	ใช้ในการระบายน้ำเวลามีฝนตกมาก	วางท่อหรือระบายน้ำ จำนวน ๑ สาย ตามแบบที่ อบต.กำหนด				๘๐๐,๐๐๐		จำนวน ๑ สาย	สามารถระบายน้ำได้ทันเมื่อปริมาณฝนตกมาก	กองช่าง
๔	ก่อสร้างถนนดินทับหน้าหินคลุก หมู่ ๑ ข.หลังโรงปลาทุ	ใช้ในการสัญจรไปมา	ถนนดินทับหน้าหินคลุก จำนวน ๑ สาย ตามแบบที่ อบต.กำหนด		๕๐๐,๐๐๐	๕๐๐,๐๐๐			จำนวน ๑ สาย	ประชาชนมีถนนสัญจรไปมา	กองช่าง
๕	ก่อสร้างถนน คสล. ข.เลียบลำน้ำจักราช (ชายชล) หมู่ ๑	ใช้ในการสัญจรไปมา	ถนนคสล. จำนวน ๑ สาย ตามแบบที่ อบต.กำหนด					๓,๙๐๐,๐๐๐	จำนวน ๑ สาย	ประชาชนมีถนนสัญจรไปมา	กองช่าง
๖	ก่อสร้างถนน Asphalt ถนนส่วนราชการ หมู่ที่ ๑	ใช้ในการสัญจรไปมา	ถนนAsphalt. จำนวน ๑ สาย ตามแบบที่ อบต.กำหนด				๓,๐๐๐,๐๐๐	๓,๐๐๐,๐๐๐	จำนวน ๑ สาย	ประชาชนมีถนนสัญจรไปมา	กองช่าง
๗	ก่อสร้างถนน คสล. ขอยแผ้วถางพัฒนา	ใช้ในการสัญจรไปมา	ถนนคสล.จำนวน ๑ สาย ตามแบบที่ อบต.กำหนด			๑,๐๐๐,๐๐๐		๑,๐๐๐,๐๐๐	จำนวน ๑ สาย	ประชาชนมีถนนสัญจรไปมา	กองช่าง

ที่	โครงการ/กิจกรรม	วัตถุประสงค์	เป้าหมาย (ผลผลิตของโครงการ)	งบประมาณและที่ผ่านมา					ตัวชี้วัด (KPI)	ผลลัพธ์ที่คาดว่าจะได้รับ	หน่วยงานที่รับผิดชอบหลัก
				๒๕๖๖ (บาท)	๒๕๖๗ (บาท)	๒๕๖๘ (บาท)	๒๕๖๙ (บาท)	๒๕๗๐ (บาท)			
๘	วางท่อหรือรางระบายน้ำ ช.เผด็จพัฒนา หมู่ที่ ๑	ใช้ในการระบายน้ำเวลามีฝนตกมาก	ท่อหรือรางระบายน้ำตามแบบที่ อบต.กำหนด			๕๐๐,๐๐๐			จำนวน ๑ สาย	สามารถระบายน้ำได้ทันเมื่อปริมาณฝนตกมาก	กองช่าง
๙	ก่อสร้างถนน Asphalt ช.หนองปลาทุ หมู่ที่ ๑	ใช้ในการสัญจรไปมา	ถนนAsphalt จำนวน ๑ สายตามแบบที่ อบต.กำหนด				๑,๕๐๐,๐๐๐		จำนวน ๑ สาย	ประชาชนมีถนนสัญจรไปมา	กองช่าง
๑๐	จัดทำป้ายชื่อซอยภายในหมู่บ้าน หมู่ที่ ๑	บอกชื่อซอยภายในหมู่บ้าน	ป้ายชื่อซอยในหมู่บ้านตามแบบที่ อบต.กำหนด					๑๐๐,๐๐๐	จำนวน ๑ โครงการ	สะดวกในการระบุซอย	กองช่าง
๑๑	ขยายถนนส่วนราชการ หมู่ที่ ๑	ใช้ในการสัญจรไปมา	ขยายถนน จำนวน ๑ สายตามแบบที่ อบต.กำหนด				๒,๐๐๐,๐๐๐		จำนวน ๑ สาย	ประชาชนมีถนนสัญจรไปมา	กองช่าง
๑๒	ก่อสร้างถนน คสล. ช.แพลตฟอร์ม หมู่ที่ ๑	ใช้ในการสัญจรไปมา	ถนนคสล. ตามแบบที่ อบต.กำหนด	๗๐๐,๐๐๐					จำนวน ๑ สาย	ประชาชนมีถนนสัญจรไปมา	กองช่าง
๑๓	ก่อสร้างถนน Asphalt ช.เผด็จพัฒนา หมู่ที่ ๑	ใช้ในการสัญจรไปมา	ถนนAsphalt. จำนวน ๑ สายตามแบบที่ อบต.กำหนด					๘๐๐,๐๐๐	จำนวน ๑ สาย	ประชาชนมีถนนสัญจรไปมา	กองช่าง
๑๔	ก่อสร้างถนน คสล. พร้อมยกระดับรางระบายน้ำ หมู่ที่ ๑	ใช้ในการสัญจรไปมา	ถนน จำนวน ๑ สายตามแบบที่ อบต.กำหนด			๑,๕๐๐,๐๐๐	๑,๕๐๐,๐๐๐	๑,๕๐๐,๐๐๐	จำนวน ๑ สาย	ประชาชนมีถนนสัญจรไปมา	กองช่าง
๑๕	ก่อสร้างถนน คสล. หมู่ที่ ๑ ซอยหอมอรัศมี	ใช้ในการสัญจรไปมา	ถนนคสล. จำนวน ๑ สายตามแบบที่ อบต.กำหนด		๑,๕๐๐,๐๐๐		๑,๕๐๐,๐๐๐		จำนวน ๑ สาย	ประชาชนมีถนนสัญจรไปมา	กองช่าง
๑๖	ก่อสร้างถนน Asphalt หมู่ที่ ๑	ใช้ในการสัญจรไปมา	ถนนAsphalt. จำนวน ๑ สายตามแบบที่ อบต.กำหนด	๒,๐๐๐,๐๐๐	๒,๐๐๐,๐๐๐	๒,๐๐๐,๐๐๐	๒,๐๐๐,๐๐๐	๒,๐๐๐,๐๐๐	จำนวน ๑ สาย	ประชาชนมีถนนสัญจรไปมา	กองช่าง
๑๗	ก่อสร้างถนน คสล. หมู่ที่ ๑	ใช้ในการสัญจรไปมา	ถนนคสล. ตามแบบที่ อบต.กำหนด	๑,๐๐๐,๐๐๐	๑,๐๐๐,๐๐๐	๑,๐๐๐,๐๐๐	๑,๐๐๐,๐๐๐	๑,๐๐๐,๐๐๐	จำนวน ๑ สาย	ประชาชนมีถนนสัญจรไปมา	กองช่าง
๑๘	ก่อสร้างถนนดินทับหน้าหินคลุก ซอยหอมอรัศมี หมู่ที่ ๑	เพื่อใช้เป็นเส้นทางสัญจรไปมา	ถนนดินทับหน้าหินคลุกตามแบบที่ อบต.กำหนด		๑,๐๐๐,๐๐๐				จำนวน ๑ สาย	การคมนาคมของประชาชนสะดวกรวดเร็วยิ่งขึ้น	กองช่าง

ที่	โครงการ/กิจกรรม	วัตถุประสงค์	เป้าหมาย (ผลผลิตของโครงการ)	งบประมาณและที่ผ่านมา					ตัวชี้วัด (KPI)	ผลลัพธ์ที่คาดว่าจะได้รับ	หน่วยงานที่รับผิดชอบหลัก
				๒๕๖๖ (บาท)	๒๕๖๗ (บาท)	๒๕๖๘ (บาท)	๒๕๖๙ (บาท)	๒๕๗๐ (บาท)			
๑๙	ก่อสร้างถนนหินคลุก หมู่ที่ ๑	เพื่อใช้เป็นเส้นทางสัญจรไปมา	ถนนหินคลุก ตามแบบที่ อบต. กำหนด			๑,๐๐๐,๐๐๐		๑,๐๐๐,๐๐๐	จำนวน ๑ สาย	การคมนาคมของประชาชนสะดวกรวดเร็วยิ่งขึ้น	กองช่าง
๒๐	ก่อสร้างรางระบายน้ำและหรือวางท่อระบายน้ำ ถนนส่วนราชการ หมู่ที่ ๑	ใช้ในการระบายน้ำเวลามีฝนตกมาก	ท่อหรือระบายน้ำและหรือวางระบายตามแบบที่ อบต.กำหนด				๑,๐๐๐,๐๐๐		จำนวน ๑ สาย	สามารถระบายน้ำได้ทัน	กองช่าง
๒๑	ก่อสร้างรางระบายน้ำและหรือวางท่อระบายน้ำ หมู่ที่ ๑ ซอยหอมอรัศมี	ใช้ในการระบายน้ำเวลามีฝนตกมาก	ท่อหรือระบายน้ำและหรือวางระบายตามแบบที่ อบต.กำหนด			๑,๐๐๐,๐๐๐	๑,๐๐๐,๐๐๐	๑,๐๐๐,๐๐๐	จำนวน ๑ สาย	สามารถระบายน้ำได้ทันเมื่อปริมาณฝนตกมาก	กองช่าง
๒๒	ก่อสร้างถนนคสล. ต่อจาก ซ.ลุงอุทัย สมนิยม ถึงหน้าบ้านนายสุทิศ หมู่ที่ ๓	ใช้ในการสัญจรไปมา	ถนนคสล. จำนวน ๑ สาย ตามแบบที่อบต.กำหนด			๕๐๐,๐๐๐			จำนวน ๑ สาย	ประชาชนมีถนนสัญจรไปมา	กองช่าง
๒๓	ติดตั้งไฟฟ้าส่องสว่างสาธารณะ หมู่ที่ ๓	ช่วยในการสัญจรไปมา	ติดตั้งไฟฟ้าส่องสว่างพลังงานแสงอาทิตย์ตามแบบที่ อบต.กำหนด	๑,๐๐๐,๐๐๐	๑,๐๐๐,๐๐๐	๑,๐๐๐,๐๐๐	๑,๐๐๐,๐๐๐	๑,๐๐๐,๐๐๐	จำนวน ๑ โครงการ	ประชาชนมีความปลอดภัยในการใช้เส้นทาง	กองช่าง
๒๔	วางท่อหรือระบายน้ำ ซ.ย่อย ทองอุ้ม หมู่ที่ ๓	ใช้ในการระบายน้ำเวลามีฝนตกมาก	ท่อหรือระบายน้ำ จำนวน ๑ สายตามแบบที่ อบต.กำหนด				๓๕๐,๐๐๐		จำนวน ๑ สาย	สามารถระบายน้ำได้ทันเมื่อปริมาณฝนตกมาก	กองช่าง
๒๕	ก่อสร้างถนนคสล. สายหมู่ที่ ๓ เชื่อม หมู่ที่ ๑๖	ใช้ในการสัญจรไปมา	ถนนคสล. จำนวน ๑ สายตามแบบที่ อบต.กำหนด	๕๐๐,๐๐๐	๕๐๐,๐๐๐				จำนวน ๑ สาย	ประชาชนมีถนนสัญจรไปมา	กองช่าง
๒๖	ก่อสร้างถนนหินคลุก ซ.นายสมอาจ ฉอพิมาย หมู่ที่ ๓	ใช้ในการสัญจรไปมา	ถนนคสล. จำนวน ๑ สายตามแบบที่ อบต.กำหนด					๕๐๐,๐๐๐	จำนวน ๑ สาย	ประชาชนมีถนนสัญจรไปมา	กองช่าง
๒๗	ก่อสร้างถนนหินคลุก ซ.บ้านลุงนัย หมู่ที่ ๓	ใช้ในการสัญจรไปมา	ถนนหินคลุก จำนวน ๑ สายตามแบบที่ อบต.กำหนด				๔๐๐,๐๐๐		จำนวน ๑ สาย	ประชาชนมีถนนสัญจรไปมา	กองช่าง
๒๘	ก่อสร้างท่อหรือระบายน้ำ ซ.บ้านนางย้อย ภูมิกำเนิด หมู่ที่ ๓	ใช้ในการระบายน้ำเวลามีฝนตกมาก	ท่อหรือระบายน้ำ จำนวน ๑ สายตามแบบที่ อบต.กำหนด			๓๕๐,๐๐๐			จำนวน ๑ สาย	สามารถระบายน้ำได้ทันเมื่อปริมาณฝนตกมาก	กองช่าง

ที่	โครงการ/กิจกรรม	วัตถุประสงค์	เป้าหมาย (ผลผลิตของโครงการ)	งบประมาณและที่ผ่านมา					ตัวชี้วัด (KPI)	ผลลัพธ์ที่คาดว่าจะได้รับ	หน่วยงานที่รับผิดชอบหลัก
				๒๕๖๖ (บาท)	๒๕๖๗ (บาท)	๒๕๖๘ (บาท)	๒๕๖๙ (บาท)	๒๕๗๐ (บาท)			
๒๙	วางท่อระบายน้ำ บ้านสวย หมู่ที่ ๓	ใช้ในการระบายน้ำ เวลามีฝนตกมาก	ท่อระบาย จำนวน ๑ สาย ตามแบบที่ อบต.กำหนด		๓,๐๐๐,๐๐๐	๓,๐๐๐,๐๐๐			จำนวน ๑ สาย	สามารถระบายน้ำได้ทัน เมื่อปริมาณฝนตกมาก	กองช่าง
๓๐	ก่อสร้างถนนคสล. ช.ตาชุม เฝือกกลาง หมู่ที่ ๓	ใช้ในการสัญจรไปมา	ถนนคสล. จำนวน ๑ สาย ตามแบบที่ อบต.กำหนด			๕๐๐,๐๐๐			จำนวน ๑ สาย	ประชาชนมีถนนสัญจร ไปมา	กองช่าง
๓๑	ก่อสร้างถนนหินคลุกหนองระนามแขน หมู่ที่ ๓	ใช้ในการสัญจรไปมา	ถนนหินคลุก จำนวน ๑ สาย ตามแบบที่ อบต.กำหนด				๕๐๐,๐๐๐		จำนวน ๑ สาย	ประชาชนมีถนนสัญจร ไปมา	กองช่าง
๓๒	ก่อสร้างถนนคสล. ช.บ้านยายใหญ่ หมู่ที่ ๓	ใช้ในการสัญจรไปมา	ถนนคสล. จำนวน ๑ สาย ตามแบบที่ อบต.กำหนด					๒๑๐,๐๐๐	จำนวน ๑ สาย	ประชาชนมีถนนสัญจร ไปมา	กองช่าง
๓๓	ก่อสร้างถนนคสล. ช.สิทธิสุข หมู่ที่ ๓	ใช้ในการสัญจรไปมา	ถนนคสล. จำนวน ๑ สาย ตามแบบที่ อบต.กำหนด			๕๐๐,๐๐๐			จำนวน ๑ สาย	ประชาชนมีถนนสัญจรไปมา	กองช่าง
๓๔	ก่อสร้างถนนคสล. ข้ามคลองหนองโสบ หมู่ที่ ๓	ใช้ในการสัญจรไปมา	ถนนคสล. จำนวน ๑ สาย ตามแบบที่ อบต.กำหนด	๕๐๐,๐๐๐	๕๐๐,๐๐๐	๕๐๐,๐๐๐			จำนวน ๑ สาย	ประชาชนมีถนนสัญจร ไปมา	กองช่าง
๓๕	ก่อสร้างถนนคสล. ช.ลุงมุด หมู่ที่ ๓	ใช้ในการสัญจรไปมา	ถนนคสล. จำนวน ๑ สาย ตามแบบที่ อบต.กำหนด					๕๐๐,๐๐๐	จำนวน ๑ สาย	ประชาชนมีถนนสัญจร ไปมา	กองช่าง
๓๖	ก่อสร้างถนนดินหรือทับหน้าหินคลุก ช.ป่าหนา เชื่อมหมู่ ๑๖	ใช้ในการสัญจรไปมา	ถนนดินหรือถนนดินกลบหินคลุก จำนวน ๑ สาย ตามแบบที่กำหนด					๕๐๐,๐๐๐	จำนวน ๑ สาย	ประชาชนมีถนนสัญจร ไปมา	กองช่าง
๓๗	ก่อสร้างถนนคสล. หมู่ที่ ๓	ใช้ในการสัญจรไปมา	ถนนคสล. ตามแบบที่ อบต.กำหนด	๑,๐๐๐,๐๐๐	๑,๐๐๐,๐๐๐	๑,๐๐๐,๐๐๐	๑,๐๐๐,๐๐๐	๑,๐๐๐,๐๐๐	จำนวน ๑ สาย	ประชาชนมีถนนสัญจร ไปมา	กองช่าง
๓๘	ก่อสร้างถนนAsphalt หมู่ที่ ๓	ใช้ในการสัญจรไปมา	ถนนAsphalt ตามแบบที่ อบต. กำหนด	๘๐๐,๐๐๐	๘๐๐,๐๐๐	๘๐๐,๐๐๐	๘๐๐,๐๐๐	๘๐๐,๐๐๐	จำนวน ๑ สาย	ประชาชนมีถนนสัญจร ไปมา	กองช่าง
๓๙	ก่อสร้างถนนหินคลุก หมู่ที่ ๓	เพื่อใช้เป็นเส้นทางสัญจร ไปมา	ถนนหินคลุก ตามแบบที่ อบต.กำหนด			๑,๐๐๐,๐๐๐			จำนวน ๑ สาย	การคมนาคมของประชาชนสะดวกรวดเร็วยิ่งขึ้น	กองช่าง

ที่	โครงการ/กิจกรรม	วัตถุประสงค์	เป้าหมาย (ผลผลิตของโครงการ)	งบประมาณและที่ผ่านมา					ตัวชี้วัด (KPI)	ผลลัพธ์ที่คาดว่าจะได้รับ	หน่วยงานที่รับผิดชอบหลัก
				๒๕๖๖ (บาท)	๒๕๖๗ (บาท)	๒๕๖๘ (บาท)	๒๕๖๙ (บาท)	๒๕๗๐ (บาท)			
๔๐	ก่อสร้างถนน คสล.สายลำน้ำเค็ม หมู่ที่ ๓	เพื่อใช้เป็นเส้นทางสัญจรไปมา	ถนนคสล. จำนวน ๑ สาย ตามแบบที่ อบต.กำหนด			๕,๕๐๐,๐๐๐			จำนวน ๑ สาย	ประชาชนมีถนนสัญจรไปมา	กองช่าง
๔๑	ก่อสร้างถนนคสล. ข้างศาลา SML หมู่ที่ ๓ (เลียบบคลองใหญ่)	เพื่อใช้เป็นเส้นทางสัญจรไปมา	ถนนคสล. ตามแบบที่ อบต.กำหนด				๘๐๐,๐๐๐		จำนวน ๑ สาย	ประชาชนมีถนนสัญจรไปมา	กองช่าง
๔๒	ก่อสร้างถนนดินและหรือถนนดินทับหน้า หินคลุก หมู่ที่ ๓	ใช้ในการสัญจรไปมา	ถนนดินและหรือถนนดินทับหน้า หินคลุก ตามแบบที่ อบต.กำหนด			๑,๐๐๐,๐๐๐	๑,๐๐๐,๐๐๐		จำนวน ๑ สาย	ประชาชนมีถนนสัญจรไปมา	กองช่าง
๔๓	ก่อสร้างรางระบายน้ำและหรือวางท่อระบายน้ำ หมู่ที่ ๓	ใช้ในการระบายน้ำเวลามีฝนตกมาก	ท่อระบายน้ำและหรือวางระบายน้ำตามแบบที่ อบต.กำหนด		๑,๐๐๐,๐๐๐	๑,๐๐๐,๐๐๐	๑,๐๐๐,๐๐๐		จำนวน ๑ สาย	สามารถระบายน้ำได้ทันเมื่อปริมาณฝนตกมาก	กองช่าง
๔๔	ก่อสร้างถนนคสล. หมู่ที่ ๓ สายตำบลในเมือง- ตำบลรังกาใหญ่	ใช้ในการสัญจรไปมา	ถนนคสล. จำนวน ๑ สาย ตามแบบที่ อบต.กำหนด					๒,๕๐๐,๐๐๐	จำนวน ๑ สาย	ประชาชนมีถนนสัญจรไปมา	กองช่าง
๔๕	วางท่อระบายน้ำ หมู่ที่ ๓ เลียบถนนสายตำบลในเมือง- ตำบลรังกาใหญ่	เพื่อป้องกันการกัดเซาะถนน	วางท่อระบายน้ำ จำนวน ๑ สาย ตามแบบ อบต.ที่กำหนด		๒,๕๐๐,๐๐๐	๒,๕๐๐,๐๐๐	๒,๕๐๐,๐๐๐		จำนวน ๑ สาย	ลดการทรุดตัวของถนนสายในเมือง-รังกาใหญ่	กองช่าง
๔๖	ก่อสร้างถนน คสล.พร้อมยกระดับราง หมู่ที่ ๔	ใช้ในการสัญจรไปมา	ถนนคสล. จำนวน ๑ สาย ตามแบบที่ อบต.กำหนด			๑,๐๐๐,๐๐๐		๑,๐๐๐,๐๐๐	จำนวน ๑ สาย	ประชาชนมีถนนสัญจรไปมา	กองช่าง
๔๗	ก่อสร้างรางระบายน้ำ ช.หน้าบ้านอ.สมมตย์ ถึงสระโนนประดา หมู่ที่ ๔	ใช้ในการระบายน้ำเวลามีฝนตกมาก	รางระบายน้ำจำนวน ๑ สาย ตามแบบ อบต.ที่กำหนด				๕๐๐,๐๐๐		จำนวน ๑ สาย	สามารถระบายน้ำได้ทันเมื่อปริมาณฝนตกมาก	กองช่าง
๔๘	ก่อสร้างรางระบายน้ำ สายศาลากลางหมู่บ้านถึงปากทางทิศตะวันออกหมู่บ้าน หมู่ที่ ๔	ใช้ในการระบายน้ำเวลามีฝนตกมาก	รางระบายน้ำ จำนวน ๑ สาย ตามแบบ อบต.ที่กำหนด					๓,๔๐๐,๐๐๐	จำนวน ๑ สาย	สามารถระบายน้ำได้ทันเมื่อปริมาณฝนตกมาก	กองช่าง
๔๙	ติดตั้งไฟฟ้าส่องสว่างสาธารณะ หมู่ที่ ๔	ใช้ในการสัญจรไปมา	ติดตั้งไฟฟ้าส่องสว่างพลังงานแสงอาทิตย์ตามแบบที่ อบต.กำหนด	๑,๐๐๐,๐๐๐	๑,๐๐๐,๐๐๐	๑,๐๐๐,๐๐๐	๑,๐๐๐,๐๐๐	๑,๐๐๐,๐๐๐	จำนวน ๑ โครงการ	ประชาชนมีความปลอดภัยในการใช้เส้นทาง	กองช่าง
๕๐	ก่อสร้างถนนคสล. ช.บ้านจัดสรร หมู่ที่ ๔	ใช้ในการสัญจรไปมา	ถนนคสล. จำนวน ๑ สาย ตามแบบที่ อบต.กำหนด		๕๐๐,๐๐๐				จำนวน ๑ สาย	ประชาชนมีถนนสัญจรไปมา	กองช่าง

ที่	โครงการ/กิจกรรม	วัตถุประสงค์	เป้าหมาย (ผลผลิตของโครงการ)	งบประมาณและที่ผ่านมา					ตัวชี้วัด (KPI)	ผลลัพธ์ที่คาดว่าจะได้รับ	หน่วยงานที่รับผิดชอบหลัก
				๒๕๖๖ (บาท)	๒๕๖๗ (บาท)	๒๕๖๘ (บาท)	๒๕๖๙ (บาท)	๒๕๗๐ (บาท)			
๕๑	ก่อสร้างถนนดินทับหน้าหินคลุก หมู่ที่ ๔	ใช้ในการสัญจรไปมา	ถนนดินกลบหินคลุก จำนวน ๑ สาย ตามแบบที่ อบต.กำหนด	๑,๐๐๐,๐๐๐	๑,๐๐๐,๐๐๐	๑,๐๐๐,๐๐๐	๕๐๐,๐๐๐	๕๐๐,๐๐๐	จำนวน ๑ สาย	ประชาชนมีถนนสัญจรไปมา	กองช่าง
๕๒	ก่อสร้างถนนคสล. ซ. บ้านนายแก้ว นาดี หมู่ที่ ๔	ใช้ในการสัญจรไปมา	ถนนคสล. จำนวน ๑ สาย ตามแบบที่ อบต.กำหนด			๕๐๐,๐๐๐			จำนวน ๑ สาย	ประชาชนมีถนนสัญจรไปมา	กองช่าง
๕๓	ก่อสร้างรางระบายน้ำ ข.หน้าบ้านนางปราณี ศรีเขียว - สระน้ำโนนประดา หมู่ที่ ๔	ใช้ในการระบายน้ำ เวลามีฝนตกมาก	รางระบายน้ำยาว จำนวน ๑ สาย ตามแบบที่ อบต.กำหนด				๘๐๐,๐๐๐		จำนวน ๑ สาย	สามารถระบายน้ำได้ทัน เมื่อปริมาณฝนตกมาก	กองช่าง
๕๔	ก่อสร้างถนนคสล. รอบสระน้ำโนนประดา หมู่ที่ ๔	ใช้ในการสัญจรไปมา	ถนนคสล. จำนวน ๑ สาย ตามแบบที่ อบต.กำหนด					๑,๐๐๐,๐๐๐	จำนวน ๑ สาย	ประชาชนมีถนนสัญจรไปมา	กองช่าง
๕๕	ก่อสร้างรางระบายน้ำ หน้าบ้านนายเลิศ พุฒธรรม หมู่ที่ ๔	ใช้ในการระบายน้ำ เวลามีฝนตกมาก	รางระบายน้ำ จำนวน ๑ สาย ตามแบบที่ อบต.กำหนด				๕๐๐,๐๐๐		จำนวน ๑ สาย	สามารถระบายน้ำได้ทัน เมื่อปริมาณฝนตกมาก	กองช่าง
๕๖	ก่อสร้างรางระบายน้ำ ซ.บ้านจัดสรร หมู่ที่ ๔	ใช้ในการระบายน้ำ เวลามีฝนตกมาก	รางระบายน้ำ จำนวน ๑ สาย ตามแบบที่ อบต.กำหนด					๕๐๐,๐๐๐	จำนวน ๑ สาย	สามารถระบายน้ำได้ทัน เมื่อปริมาณฝนตกมาก	กองช่าง
๕๗	ก่อสร้างลูกระนาดกั้นถนน หมู่ที่ ๔	ป้องกันอุบัติเหตุจากการ ใช้ถนน	ลูกระนาดกั้นถนน ตามแบบที่ อบต.กำหนด				๑๐๐,๐๐๐		จำนวน ๑ โครงการ	ประชาชนปลอดภัยจาก อุบัติเหตุ	กองช่าง
๕๘	ก่อสร้างสะพานคสล. ข้ามลำน้ำมูล หมู่ที่ ๔	ใช้ในการสัญจรไปมา	สะพานคสล. ตามแบบที่ อบต.กำหนด					๔,๐๐๐,๐๐๐	จำนวน ๑ โครงการ	ประชาชนมีสะพานสัญจร ไปมา	กองช่าง
๕๙	ก่อสร้างท่ออุโมงค์ คสล. หมู่ที่ ๔	ใช้ในการระบายน้ำ เวลามีฝนตกมาก	ท่ออุโมงค์ ตามแบบที่ อบต.กำหนด				๖๐๐,๐๐๐		จำนวน ๑ โครงการ	สามารถระบายน้ำได้ทัน เมื่อปริมาณฝนตกมาก	กองช่าง
๖๐	ก่อสร้างถนนดินและหรือถนนดินทับหน้า หินคลุก หมู่ที่ ๔	ใช้ในการสัญจรไปมา	ถนนดินและหรือถนนดินทับหน้า หินคลุก ตามแบบที่ อบต.กำหนด	๕๐๐,๐๐๐	๕๐๐,๐๐๐	๕๐๐,๐๐๐			จำนวน ๑ สาย	ประชาชนมีถนนสัญจร ไปมา	กองช่าง
๖๑	ก่อสร้างรางระบายน้ำหรือวางท่อ ระบายน้ำ หมู่ที่ ๔	ใช้ในการระบายน้ำ เวลามีฝนตกมาก	ท่อระบายน้ำหรือรางระบายน้ำ ตามแบบที่ อบต.กำหนด	๕๐๐,๐๐๐	๕๐๐,๐๐๐	๕๐๐,๐๐๐	๕๐๐,๐๐๐	๕๐๐,๐๐๐	จำนวน ๑ สาย	สามารถระบายน้ำได้ทัน เมื่อปริมาณฝนตกมาก	กองช่าง

ที่	โครงการ/กิจกรรม	วัตถุประสงค์	เป้าหมาย (ผลผลิตของโครงการ)	งบประมาณและที่ผ่านมา					ตัวชี้วัด (KPI)	ผลลัพธ์ที่คาดว่าจะได้รับ	หน่วยงานที่รับผิดชอบหลัก
				๒๕๖๖ (บาท)	๒๕๖๗ (บาท)	๒๕๖๘ (บาท)	๒๕๖๙ (บาท)	๒๕๗๐ (บาท)			
๖๒	ก่อสร้างถนนหินคลุก หมู่ที่ ๔	เพื่อใช้เป็นเส้นทางสัญจรไปมา	ถนนหินคลุกตามแบบที่ อบต.กำหนด	๕๐๐,๐๐๐	๕๐๐,๐๐๐		๕๐๐,๐๐๐		จำนวน ๑ สาย	การคมนาคมของประชาชนสะดวกรวดเร็วยิ่งขึ้น	กองช่าง
๖๓	ก่อสร้างถนน Asphalt ถนนสายหลัก หมู่ที่ ๔	ใช้ในการสัญจรไปมา	ถนน Asphalt. ตามแบบที่ อบต.กำหนด		๒,๕๐๐,๐๐๐			๒,๕๐๐,๐๐๐	จำนวน ๑ สาย	ประชาชนมีถนนสัญจรไปมา	กองช่าง
๖๔	ก่อสร้างถนน Asphalt หมู่ที่ ๔ เชื่อม หมู่ที่ ๗	ใช้ในการสัญจรไปมา	ถนน Asphalt. ตามแบบที่ อบต.กำหนด				๑,๐๐๐,๐๐๐		จำนวน ๑ สาย	ประชาชนมีถนนสัญจรไปมา	กองช่าง
๖๕	ก่อสร้างถนนคสล. หมู่ที่ ๔	ใช้ในการสัญจรไปมา	ถนน คสล. ตามแบบที่ อบต.กำหนด	๑,๐๐๐,๐๐๐	๑,๐๐๐,๐๐๐	๑,๐๐๐,๐๐๐	๑,๐๐๐,๐๐๐	๑,๐๐๐,๐๐๐	จำนวน ๑ สาย	ประชาชนมีถนนสัญจรไปมา	กองช่าง
๖๖	ก่อสร้างถนน Asphalt หมู่ที่ ๔	ใช้ในการสัญจรไปมา	ถนน Asphalt. ตามแบบที่ อบต.กำหนด			๑,๐๐๐,๐๐๐		๑,๐๐๐,๐๐๐	จำนวน ๑ สาย	ประชาชนมีถนนสัญจรไปมา	กองช่าง
๖๗	ก่อสร้างถนน ข.หน้าอำเภอ - ท่ารัก หมู่ที่ ๔	ใช้ในการสัญจรไปมา	ถนนคสล. จำนวน ๑ สาย ตามแบบที่ อบต.กำหนด				๑,๐๐๐,๐๐๐		จำนวน ๑ สาย	ประชาชนมีถนนสัญจรไปมา	กองช่าง
๖๘	ก่อสร้างถนนคสล. สายกลางบ้าน หมู่ที่ ๔	ใช้ในการสัญจรไปมา	ถนน คสล. ตามแบบที่ อบต.กำหนด				๒,๐๐๐,๐๐๐		จำนวน ๑ สาย	ประชาชนมีถนนสัญจรไปมา	กองช่าง
๖๙	ก่อสร้างถนนดินกลบหินคลุกสายหนองเรือ หมู่ที่ ๕	ใช้ในการสัญจรไปมา	ถนนดินกลบหินคลุก ตามแบบที่ อบต.กำหนด				๕๐๐,๐๐๐	๕๐๐,๐๐๐	จำนวน ๑ สาย	ประชาชนมีถนนสัญจรไปมา	กองช่าง
๗๐	ก่อสร้างถนนดินกลบหินคลุก หมู่ที่ ๕	ใช้ในการสัญจรไปมา	ถนนดินกลบหินคลุก ตามแบบที่ อบต.กำหนด	๑,๐๐๐,๐๐๐	๑,๐๐๐,๐๐๐	๑,๐๐๐,๐๐๐	๑,๐๐๐,๐๐๐	๑,๐๐๐,๐๐๐	จำนวน ๑ สาย	ประชาชนมีถนนสัญจรไปมา	กองช่าง
๗๑	ก่อสร้างท่ออุโมงค์ คสล. หมู่ที่ ๕	ใช้ในการระบายน้ำ	ท่ออุโมงค์ ตามแบบที่ อบต.กำหนด				๕๐๐,๐๐๐		จำนวน ๑ โครงการ	สามารถระบายน้ำได้ทันเมื่อปริมาณฝนตกมาก	อบจ./กองช่าง อบต.

ที่	โครงการ/กิจกรรม	วัตถุประสงค์	เป้าหมาย (ผลผลิตของโครงการ)	งบประมาณและที่ผ่านมา					ตัวชี้วัด (KPI)	ผลลัพธ์ที่คาดว่าจะได้รับ	หน่วยงานที่รับผิดชอบหลัก
				๒๕๖๖ (บาท)	๒๕๖๗ (บาท)	๒๕๖๘ (บาท)	๒๕๖๙ (บาท)	๒๕๗๐ (บาท)			
๗๒	ก่อสร้างรางระบายน้ำ คสล. สายหนองไร่-ท่าหินปูน หมู่ที่ ๕	ใช้ในการระบายน้ำเวลามีฝนตกมาก	รางระบายน้ำคสล. ตามแบบที่ อบต. กำหนด	๒,๐๐๐,๐๐๐	๒,๐๐๐,๐๐๐	๒,๐๐๐,๐๐๐	๒,๐๐๐,๐๐๐	๒,๐๐๐,๐๐๐	จำนวน ๑ สาย	สามารถระบายน้ำได้ทันเมื่อปริมาณฝนตกมาก	อบจ./กองช่าง อบต.
๗๓	ก่อสร้างรางระบายน้ำ ข.ตาสมาน หมู่ที่ ๕	ใช้ในการระบายน้ำ	รางระบายน้ำคสล. จำนวน ๑ สายตามแบบที่ อบต.กำหนด			๕๐๐,๐๐๐			จำนวน ๑ สาย	สามารถระบายน้ำได้ทัน	กองช่าง
๗๔	ก่อสร้างรางระบายน้ำบ้านกอก - บ้านรก หมู่ที่ ๕	ใช้ในการระบายน้ำเวลามีฝนตกมาก	รางระบายน้ำคสล. จำนวน ๑ สายตามแบบที่ อบต.กำหนด				๒,๐๐๐,๐๐๐		จำนวน ๑ สาย	สามารถระบายน้ำได้ทันเมื่อปริมาณฝนตกมาก	อบจ./กองช่าง อบต.
๗๕	ก่อสร้างรางระบายน้ำคสล. ช.อุทัย หมู่ที่ ๕	ใช้ในการระบายน้ำเวลามีฝนตกมาก	รางระบายน้ำคสล. จำนวน ๑ สายตามแบบที่ อบต.กำหนด			๕๐๐,๐๐๐			จำนวน ๑ สาย	สามารถระบายน้ำได้ทันเมื่อปริมาณฝนตกมาก	กองช่าง
๗๖	ก่อสร้างท่อระบายน้ำพร้อมบ่อพักคลองตาล หมู่ที่ ๕	ใช้ในการระบายน้ำเวลามีฝนตกมาก	ท่อระบายน้ำพร้อมบ่อพัก ตามแบบที่ อบต.กำหนด					๑,๐๐๐,๐๐๐	จำนวน ๑ สาย	สามารถระบายน้ำได้ทันเมื่อปริมาณฝนตกมาก	กองช่าง
๗๗	ก่อสร้างถนนคสล.สายหมู่ที่ ๕ เชื่อม หมู่ที่ ๑๕	ใช้ในการสัญจรไปมา	ถนนคสล. จำนวน ๑ สายตามแบบที่ อบต.กำหนด				๑,๓๐๐,๐๐๐		จำนวน ๑ สาย	ประชาชนมีถนนสัญจรไปมา	กองช่าง
๗๘	ก่อสร้างถนนคสล. ช.ท่าหินปูน ในหมู่ที่ ๕	ใช้ในการสัญจรไปมา	ถนน คสล. จำนวน ๑ สายตามแบบที่ อบต.กำหนด	๕๐๐,๐๐๐	๕๐๐,๐๐๐	๕๐๐,๐๐๐	๕๐๐,๐๐๐		จำนวน ๑ สาย	ประชาชนมีถนนสัญจรไปมา	กองช่าง
๗๙	ก่อสร้างถนนคสล.หมู่ที่ ๕ สายเชื่อมหมู่ที่ ๑๕	ใช้ในการสัญจรไปมา	ถนนคสล.ตามแบบที่ อบต.กำหนด				๑,๐๐๐,๐๐๐		จำนวน ๑ สาย	ประชาชนมีถนนสัญจรไปมา	กองช่าง
๘๐	ก่อสร้างรางหรือท่อระบายน้ำ พร้อมบ่อพัก ช.ป้อมวิริยกุล หมู่ที่ ๕	ใช้ในการระบายน้ำเวลามีฝนตกมาก	รางหรือท่อระบายน้ำ จำนวน ๑ สายตามแบบที่ อบต.กำหนด		๕๐๐,๐๐๐	๕๐๐,๐๐๐			จำนวน ๑ สาย	สามารถระบายน้ำได้ทันเมื่อปริมาณฝนตกมาก	กองช่าง
๘๑	วางท่อระบายน้ำ หมู่ที่ ๕	ใช้ในการระบายน้ำเวลามีฝนตกมาก	วางท่อระบายน้ำ ตามแบบที่ อบต.กำหนด		๑,๐๐๐,๐๐๐		๑,๐๐๐,๐๐๐		จำนวน ๑ สาย	สามารถระบายน้ำได้ทันเมื่อปริมาณฝนตกมาก	กองช่าง
๘๒	ก่อสร้างรางระบาย ข.ตาชู หมู่ที่ ๕	ใช้ในการระบายน้ำเวลามีฝนตกมาก	รางระบายน้ำคสล. จำนวน ๑ สายตามแบบที่ อบต.กำหนด			๕๐๐,๐๐๐			จำนวน ๑ สาย	สามารถระบายน้ำได้ทันเมื่อปริมาณฝนตกมาก	กองช่าง

ที่	โครงการ/กิจกรรม	วัตถุประสงค์	เป้าหมาย (ผลผลิตของโครงการ)	งบประมาณและที่ผ่านมา					ตัวชี้วัด (KPI)	ผลลัพธ์ที่คาดว่าจะได้รับ	หน่วยงานที่รับผิดชอบหลัก
				๒๕๖๖ (บาท)	๒๕๖๗ (บาท)	๒๕๖๘ (บาท)	๒๕๖๙ (บาท)	๒๕๗๐ (บาท)			
๘๓	ปรับปรุงวางระบายน้ำ หมู่ที่ ๕	ใช้ในการระบายน้ำ เวลามีฝนตกมาก	ปรับปรุงวางระบายน้ำคสล. ตามแบบที่ อบต.กำหนด		๑,๐๐๐,๐๐๐	๑,๐๐๐,๐๐๐	๑,๐๐๐,๐๐๐	๑,๐๐๐,๐๐๐	จำนวน ๑ สาย	สามารถระบายน้ำได้ทัน เมื่อปริมาณฝนตกมาก	กองช่าง
๘๔	ก่อสร้างวางระบายน้ำภายในหมู่บ้าน หมู่ที่ ๕	ใช้ในการระบายน้ำ เวลามีฝนตกมาก	วางระบายน้ำคสล. ตามแบบที่ อบต. กำหนด		๑,๐๐๐,๐๐๐	๑,๐๐๐,๐๐๐	๑,๐๐๐,๐๐๐	๑,๐๐๐,๐๐๐	จำนวน ๑ สาย	สามารถระบายน้ำได้ทัน เมื่อปริมาณฝนตกมาก	กองช่าง
๘๕	ก่อสร้างถนนลาดยาง หมู่ที่ ๕	ใช้ในการสัญจรไปมา	ถนนลาดยาง ตามแบบที่ อบต. กำหนด		๑,๐๐๐,๐๐๐	๑,๐๐๐,๐๐๐	๑,๐๐๐,๐๐๐	๑,๐๐๐,๐๐๐	จำนวน ๑ สาย	ประชาชนมีถนนสัญจร ไปมา	กองช่าง
๘๖	ก่อสร้างถนน คสล. สายท่าหินปูน - สระจันทร์ หมู่ที่ ๕	ใช้ในการสัญจรไปมา	ถนนคสล. จำนวน ๑ สาย ตามแบบที่ อบต.กำหนด		๑,๗๐๐,๐๐๐	๑,๗๐๐,๐๐๐	๑,๗๐๐,๐๐๐		จำนวน ๑ สาย	ประชาชนมีถนนสัญจร ไปมา	กองช่าง
๘๗	ก่อสร้างถนน คสล. ซ.วิชา ในหมู่ที่ ๕	ใช้ในการสัญจรไปมา	ถนน คสล. จำนวน ๑ สาย ตามแบบที่ อบต.กำหนด					๓๐๐,๐๐๐	จำนวน ๑ สาย	ประชาชนมีถนนสัญจร ไปมา	กองช่าง
๘๘	ก่อสร้างถนนดิน หมู่ที่ ๕	ใช้ในการสัญจรไปมา	ถนนดิน ตามแบบที่ อบต.กำหนด			๘๐๐,๐๐๐		๘๐๐,๐๐๐	จำนวน ๑ สาย	ประชาชนมีถนนสัญจร ไปมา	กองช่างอบจ.
๘๙	ก่อสร้างถนน คสล.หมู่ที่ ๕ สายท่าหินปูน เชื่อมหมู่ที่ ๑๕	ใช้ในการสัญจรไปมา	ถนนคสล. จำนวน ๑ สาย ตามแบบที่ อบต.กำหนด			๑,๐๐๐,๐๐๐		๑,๐๐๐,๐๐๐	จำนวน ๑ สาย	ประชาชนมีถนนสัญจร ไปมา	กองช่าง
๙๐	ก่อสร้างถนนAsphalt สายบ้านกอก-บ้านรก หมู่ที่ ๕	ใช้ในการสัญจรไปมา	ถนนAsphalt. จำนวน ๑ สาย ตามแบบที่ อบต.กำหนด	๘๐๐,๐๐๐	๘๐๐,๐๐๐	๘๐๐,๐๐๐			จำนวน ๑ สาย	ประชาชนมีถนนสัญจร ไปมา	กองช่าง อบจ.
๙๑	ติดตั้งไฟฟ้าส่องสว่างสาธารณะ หมู่ที่ ๕	ใช้ในการสัญจรไปมา	ติดตั้งไฟฟ้าส่องสว่างพลังงาน แสงอาทิตย์ตามแบบที่ อบต.กำหนด		๑,๐๐๐,๐๐๐	๑,๐๐๐,๐๐๐	๑,๐๐๐,๐๐๐	๑,๐๐๐,๐๐๐	จำนวน ๑ โครงการ	ประชาชนมีความปลอดภัย ในการใช้เส้นทาง	กองช่าง
๙๒	ก่อสร้างถนนคสล. สายบ้านกอก-บ้านรก หมู่ที่ ๕	ใช้ในการสัญจรไปมา	ถนน คสล. จำนวน ๑ สาย ตามแบบที่ อบต.กำหนด				๕๐๐,๐๐๐		จำนวน ๑ สาย	ประชาชนมีถนนสัญจร ไปมา	กองช่าง
๙๓	ก่อสร้างถนนคสล. หมู่ที่ ๕	ใช้ในการสัญจรไปมา	ถนนคสล. ตามแบบที่ อบต.กำหนด	๑,๐๐๐,๐๐๐	๑,๐๐๐,๐๐๐	๑,๐๐๐,๐๐๐	๑,๐๐๐,๐๐๐	๑,๐๐๐,๐๐๐	จำนวน ๑ สาย	ประชาชนมีถนนสัญจร ไปมา	กองช่าง

ที่	โครงการ/กิจกรรม	วัตถุประสงค์	เป้าหมาย (ผลผลิตของโครงการ)	งบประมาณและที่ผ่านมา					ตัวชี้วัด (KPI)	ผลลัพธ์ที่คาดว่าจะได้รับ	หน่วยงานที่รับผิดชอบหลัก
				๒๕๖๖ (บาท)	๒๕๖๗ (บาท)	๒๕๖๘ (บาท)	๒๕๖๙ (บาท)	๒๕๗๐ (บาท)			
๙๔	ก่อสร้างถนนAsphalt หมู่ที่ ๕	ใช้ในการสัญจรไปมา	ถนนAsphalt ตามแบบที่ อบต.กำหนด		๑,๐๐๐,๐๐๐		๑,๐๐๐,๐๐๐		จำนวน ๑ สาย	ประชาชนมีถนนสัญจรไปมา	กองช่าง
๙๕	ก่อสร้างถนนหินคลุก หมู่ที่ ๕	เพื่อใช้เป็นเส้นทางสัญจรไปมา	ถนนหินคลุก ตามแบบที่ อบต.กำหนด		๑,๐๐๐,๐๐๐	๑,๐๐๐,๐๐๐	๑,๐๐๐,๐๐๐		จำนวน ๑ สาย	การคมนาคมของประชาชนสะดวกรวดเร็วยิ่งขึ้น	กองช่าง
๙๖	ก่อสร้างถนนดินหรือถนนดินกลบหินคลุก หมู่ที่ ๕	ใช้ในการสัญจรไปมา	ถนนดินหรือถนนดินกลบหินคลุกตามแบบที่ อบต.กำหนด		๕๐๐,๐๐๐	๕๐๐,๐๐๐	๕๐๐,๐๐๐	๑,๐๐๐,๐๐๐	จำนวน ๑ สาย	ประชาชนมีถนนสัญจรไปมา	กองช่าง
๙๗	ก่อสร้างถนน คสล.หมู่ที่ ๕ สายตำบลในเมืองเชื่อมตำบลชิวาน	ใช้ในการสัญจรไปมา	ถนนคสล. จำนวน ๑ สายตามแบบที่ อบต.กำหนด		๔๐,๐๗๘,๐๐๐	๔๐,๐๗๘,๐๐๐	๔๐,๐๗๘,๐๐๐	๔๐,๐๗๘,๐๐๐	จำนวน ๑ สาย	ประชาชนมีถนนสัญจรไปมา	กองช่าง
๙๘	ก่อสร้างวางระบายน้ำและหรือวางท่อระบายน้ำ หมู่ที่ ๕	ใช้ในการระบายน้ำเวลามีฝนตกมาก	ท่อระบายน้ำและหรือวางระบายน้ำตามแบบที่ อบต.กำหนด		๕๐๐,๐๐๐		๕๐๐,๐๐๐		จำนวน ๑ สาย	สามารถระบายน้ำได้ทันเมื่อปริมาณฝนตกมาก	กองช่าง
๙๙	ก่อสร้างถนนดินกลบหินคลุก บ้านหนองไร่ หมู่ที่ ๕	ใช้ในการสัญจรไปมา	ถนนดินกลบหินคลุกตามแบบที่ อบต.กำหนด			๕๐๐,๐๐๐			จำนวน ๑ สาย	ประชาชนมีถนนสัญจรไปมา	กองช่าง
๑๐๐	ติดตั้งไฟฟ้าส่องสว่างสาธารณะ หมู่ที่ ๖	ใช้ในการสัญจรไปมา	ติดตั้งไฟฟ้าส่องสว่างพลังงานแสงอาทิตย์ตามแบบที่ อบต.กำหนด		๑,๐๐๐,๐๐๐	๑,๐๐๐,๐๐๐	๑,๐๐๐,๐๐๐	๑,๐๐๐,๐๐๐	จำนวน ๑ โครงการ	ประชาชนมีความปลอดภัยในการใช้เส้นทาง	กองช่าง
๑๐๑	ก่อสร้างถนนคสล. หมู่ที่ ๖ สายหนองเตียนถึงตำบลกระเบื้องใหญ่	ใช้ในการสัญจรไปมา	ถนนคสล. จำนวน ๑ สายตามแบบที่ อบต.กำหนด		๒,๐๐๐,๐๐๐		๒,๐๐๐,๐๐๐		จำนวน ๑ สาย	ประชาชนมีถนนสัญจรไปมา	กองช่าง
๑๐๒	ก่อสร้างถนนหินคลุกคั่นเหมืองสายตะวันตกถึงสระหนองสระแก หมู่ที่ ๖	ใช้ในการสัญจรไปมา	ถนนหินคลุก จำนวน ๑ สายตามแบบที่ อบต.กำหนด			๘๐๐,๐๐๐		๘๐๐,๐๐๐	จำนวน ๑ สาย	ประชาชนมีถนนสัญจรไปมา	กองช่าง
๑๐๓	ก่อสร้างถนนคสล. หมู่ที่ ๖ สายเลียบบ้านางเจริญ เชื่อมตำบลกระเบื้องใหญ่	ใช้ในการสัญจรไปมา	ถนนคสล. จำนวน ๑ สายตามแบบที่ อบต.กำหนด	๕๐๐,๐๐๐		๔,๐๐๐,๐๐๐	๔,๐๐๐,๐๐๐	๔,๐๐๐,๐๐๐	จำนวน ๑ สาย	ประชาชนมีถนนสัญจรไปมา	กองช่าง
๑๐๔	ก่อสร้างถนนคสล. ช.ตาชม หมู่ที่ ๖	ใช้ในการสัญจรไปมา	ถนนคสล. ตามแบบที่ อบต.กำหนด		๕๐๐,๐๐๐				จำนวน ๑ สาย	ประชาชนมีถนนสัญจรไปมา	กองช่าง

ที่	โครงการ/กิจกรรม	วัตถุประสงค์	เป้าหมาย (ผลผลิตของโครงการ)	งบประมาณและที่ผ่านมา					ตัวชี้วัด (KPI)	ผลลัพธ์ที่คาดว่าจะได้รับ	หน่วยงานที่รับผิดชอบหลัก
				๒๕๖๖ (บาท)	๒๕๖๗ (บาท)	๒๕๖๘ (บาท)	๒๕๖๙ (บาท)	๒๕๗๐ (บาท)			
๑๐๕	ก่อสร้างถนนคสล. หมู่ที่ ๖ สายบ้าน ผอ. ประจักษ์ เข้มตำบลกระเบื้องใหญ่	ใช้ในการสัญจรไปมา ขนส่งทางการเกษตร	ถนนคสล. จำนวน ๑ สาย ตามแบบที่ อบต. กำหนด		๖,๒๙๗,๐๐๐	๖,๒๙๗,๐๐๐	๖,๒๙๗,๐๐๐	๖,๒๙๗,๐๐๐	จำนวน ๑ สาย	ประชาชนมีถนนสัญจร ไปมา	กองช่าง
๑๐๖	ก่อสร้างถนนคสล. สายสามแยก หมู่ที่ ๖	ใช้ในการสัญจรไปมา	ถนนคสล. จำนวน ๑ สาย ตามแบบที่ อบต. กำหนด		๖๕๐,๐๐๐		๖๕๐,๐๐๐		จำนวน ๑ สาย	ประชาชนมีถนนสัญจรไปมา	กองช่าง
๑๐๗	ก่อสร้างถนนหินคลุก สายหนองเตียนถึง ตำบลกระเบื้องใหญ่ หมู่ที่ ๖	ใช้ในการสัญจรไปมา	ถนนหินคลุก จำนวน ๑ สาย ตามแบบที่ อบต. กำหนด			๑,๒๐๐,๐๐๐			จำนวน ๑ สาย	ประชาชนมีถนนสัญจร ไปมา	กองช่าง
๑๐๘	ก่อสร้างถนนหินคลุก สายโนนไทร หมู่ที่ ๖	ใช้ในการสัญจรไปมา	ถนนหินคลุก จำนวน ๑ สาย ตามแบบที่ อบต. กำหนด			๘๐๐,๐๐๐		๘๐๐,๐๐๐	จำนวน ๑ สาย	ประชาชนมีถนนสัญจรไปมา	กองช่าง
๑๐๙	ก่อสร้างท่อระบายน้ำ คสล. หมู่ที่ ๖	ใช้ในการระบายน้ำ	ท่อระบายน้ำ ตามแบบ ที่ อบต. กำหนด	๑,๐๐๐,๐๐๐		๑,๐๐๐,๐๐๐		๑,๐๐๐,๐๐๐	จำนวน ๑ โครงการ	สามารถระบายน้ำได้ทัน เมื่อปริมาณฝนตกมาก	กองช่าง
๑๑๐	ก่อสร้างถนนดินทับหน้าหินคลุก สายเลียบคลองส่งน้ำฝั่งซ้าย หมู่ที่ ๖	ใช้ในการสัญจรไปมา	ถนนดินทับหน้าหินคลุก ตามแบบที่ อบต. กำหนด			๑,๐๐๐,๐๐๐			จำนวน ๑ สาย	ประชาชนมีถนนสัญจร ไปมา	กองช่าง
๑๑๑	ก่อสร้างรางระบายน้ำหรือวางท่อ ระบายน้ำ หมู่ที่ ๖	ใช้ในการระบายน้ำ เวลามีฝนตกมาก	ท่อระบายน้ำหรือรางระบาย น้ำ ตามแบบที่กำหนด		๑,๐๐๐,๐๐๐		๑,๐๐๐,๐๐๐		จำนวน ๑ สาย	สามารถระบายน้ำได้ทัน เมื่อปริมาณฝนตกมาก	กองช่าง
๑๑๒	ก่อสร้างถนนคสล. หมู่ที่ ๖	ใช้ในการสัญจรไปมา	ถนนคสล. ตามแบบที่ อบต. กำหนด	๑,๐๐๐,๐๐๐	๑,๐๐๐,๐๐๐	๑,๐๐๐,๐๐๐	๑,๐๐๐,๐๐๐	๑,๐๐๐,๐๐๐	จำนวน ๑ สาย	ประชาชนมีถนนสัญจร ไปมา	กองช่าง
๑๑๓	ก่อสร้างถนนAsphalt หมู่ที่ ๖	ใช้ในการสัญจรไปมา	ถนนAsphalt ตามแบบที่ อบต. กำหนด				๑,๐๐๐,๐๐๐		จำนวน ๑ สาย	ประชาชนมีถนนสัญจรไปมา	กองช่าง
๑๑๔	ก่อสร้างถนนหินคลุก หมู่ที่ ๖	เพื่อใช้เป็นเส้นทางสัญจร ไปมา	ถนนหินคลุก ตามแบบที่ อบต. กำหนด				๑,๐๐๐,๐๐๐	๑,๐๐๐,๐๐๐	จำนวน ๑ สาย	การคมนาคมของประชา ชนสะดวกรวดเร็วยิ่งขึ้น	กองช่าง
๑๑๕	ก่อสร้างท่อหรือรางระบายน้ำ หมู่ที่ ๖ สายกลางบ้าน	ใช้ในการระบายน้ำ เวลามีฝนตกมาก	ท่อหรือรางระบายน้ำ จำนวน ๑ สาย ตามแบบที่ อบต. กำหนด	๕๐๐,๐๐๐	๕๐๐,๐๐๐				จำนวน ๑ สาย	สามารถระบายน้ำได้ทัน เมื่อปริมาณฝนตกมาก	กองช่าง

ที่	โครงการ/กิจกรรม	วัตถุประสงค์	เป้าหมาย (ผลผลิตของโครงการ)	งบประมาณและที่ผ่านมา					ตัวชี้วัด (KPI)	ผลลัพธ์ที่คาดว่าจะได้รับ	หน่วยงานที่รับผิดชอบหลัก
				๒๕๖๖ (บาท)	๒๕๖๗ (บาท)	๒๕๖๘ (บาท)	๒๕๖๙ (บาท)	๒๕๗๐ (บาท)			
๑๑๖	ก่อสร้างถนนคสล. สายหนองจิก หมู่ที่ ๖	ใช้ในการสัญจรไปมา	ถนนคสล. จำนวน ๑ สาย ตามแบบที่ อบต.กำหนด		๕๐๐,๐๐๐	๕๐๐,๐๐๐	๕๐๐,๐๐๐		จำนวน ๑ สาย	ประชาชนมีถนนสัญจร ไปมา	กองช่าง
๑๑๗	ก่อสร้างถนนคสล. สายโนนไทร หมู่ที่ ๖	ใช้ในการสัญจรไปมา	ถนนคสล. จำนวน ๑ สาย ตามแบบที่ อบต.กำหนด		๓,๒๐๐,๐๐๐	๓,๒๐๐,๐๐๐	๓,๒๐๐,๐๐๐	๓,๒๐๐,๐๐๐	จำนวน ๑ สาย	ประชาชนมีถนนสัญจร ไปมา	กองช่าง
๑๑๘	ก่อสร้างถนนคสล. สายเสียบคลองส่งน้ำ ฝั่งซ้าย หมู่ที่ ๖	ใช้ในการสัญจรไปมา	ถนนคสล. จำนวน ๑ สาย ตามแบบที่ อบต.กำหนด		๑,๐๐๐,๐๐๐	๑,๐๐๐,๐๐๐	๑,๐๐๐,๐๐๐		จำนวน ๑ สาย	ประชาชนมีถนนสัญจร ไปมา	กองช่าง
๑๑๙	ก่อสร้างถนน คสล. ช.ช่างท่า หมู่ที่ ๖	ใช้ในการสัญจรไปมา	ถนนคสล. จำนวน ๑ สาย ตามแบบที่ อบต.กำหนด	๔๐๐,๐๐๐					จำนวน ๑ สาย	ประชาชนมีถนนสัญจร ไปมา	กองช่าง
๑๒๐	ก่อสร้างถนน คสล. ช.ประจักษ์ หมู่ที่ ๗	ใช้ในการสัญจรไปมา	ถนนคสล. จำนวน ๑ สาย ตามแบบที่ อบต.กำหนด					๘๐๐,๐๐๐	จำนวน ๑ สาย	ประชาชนมีถนนสัญจร ไปมา	กองช่าง
๑๒๑	ก่อสร้างถนน คสล. ช.มาลีอุทิศ หมู่ที่ ๗	ใช้ในการสัญจรไปมา	ถนนคสล. จำนวน ๑ สาย ตามแบบที่ อบต.กำหนด				๕๐๐,๐๐๐		จำนวน ๑ สาย	ประชาชนมีถนนสัญจร ไปมา	กองช่าง
๑๒๒	ติดตั้งไฟฟ้าส่องสว่างสาธารณะ หมู่ที่ ๗	ใช้ในการสัญจรไปมา	ติดตั้งไฟฟ้าส่องสว่างพลังงาน แสงอาทิตย์ตามแบบที่ อบต.กำหนด	๑,๐๐๐,๐๐๐	๑,๐๐๐,๐๐๐	๑,๐๐๐,๐๐๐	๑,๐๐๐,๐๐๐	๑,๐๐๐,๐๐๐	จำนวน ๑ โครงการ	ประชาชนมีความปลอดภัย ในการใช้เส้นทาง	กองช่าง
๑๒๓	ก่อสร้างรางระบายน้ำ ช.ประจักษ์ หมู่ที่ ๗	ใช้ในการระบายน้ำ เวลามีฝนตกมาก	รางระบายน้ำ จำนวน ๑ สาย ตามแบบที่ อบต.กำหนด		๑,๐๐๐,๐๐๐	๑,๐๐๐,๐๐๐			จำนวน ๑ สาย	สามารถระบายน้ำได้ทัน เมื่อปริมาณฝนตกมาก	กองช่าง
๑๒๔	ก่อสร้างถนนคสล. ช.อยู่สบาย หมู่ที่ ๗	ใช้ในการสัญจรไปมา	ถนนคสล. จำนวน ๑ สาย ตามแบบที่ อบต.กำหนด	๕๐๐,๐๐๐	๕๐๐,๐๐๐				จำนวน ๑ สาย	ประชาชนมีถนนสัญจร ไปมา	กองช่าง
๑๒๕	ก่อสร้างถนน คสล. ช.ท่าทราย หมู่ที่ ๗	ใช้ในการสัญจรไปมา	ถนนคสล. จำนวน ๑ สาย ตามแบบที่ อบต.กำหนด			๘๐๐,๐๐๐			จำนวน ๑ สาย	ประชาชนมีถนนสัญจร ไปมา	กองช่าง
๑๒๖	วางท่อระบายน้ำ หมู่ที่ ๗	ใช้ในการระบายน้ำ เวลามีฝนตกมาก	ท่อระบายน้ำ ตามแบบที่ อบต.กำหนด		๕๐๐,๐๐๐	๕๐๐,๐๐๐	๕๐๐,๐๐๐		จำนวน ๑ สาย	สามารถระบายน้ำได้ทัน เมื่อปริมาณฝนตกมาก	กองช่าง

ที่	โครงการ/กิจกรรม	วัตถุประสงค์	เป้าหมาย (ผลผลิตของโครงการ)	งบประมาณและที่ผ่านมา					ตัวชี้วัด (KPI)	ผลลัพธ์ที่คาดว่าจะได้รับ	หน่วยงานที่รับผิดชอบหลัก
				๒๕๖๖ (บาท)	๒๕๖๗ (บาท)	๒๕๖๘ (บาท)	๒๕๖๙ (บาท)	๒๕๗๐ (บาท)			
๑๒๗	ปรับปรุงรางระบายน้ำ หมู่ที่ ๗	ใช้ในการระบายน้ำ เวลามีฝนตกมาก	ปรับปรุงรางระบายน้ำ ตามแบบที่ อบต.กำหนด			๕๐๐,๐๐๐	๕๐๐,๐๐๐		จำนวน ๑ สาย	สามารถระบายน้ำได้ทัน เมื่อปริมาณฝนตกมาก	กองช่าง
๑๒๘	ก่อสร้างถนนคสล. ช.แสพัฒนา ๓ หมู่ที่ ๗	ใช้ในการสัญจรไปมา	ถนนคสล. จำนวน ๑ สาย ตามแบบที่ อบต.กำหนด				๕๐๐,๐๐๐		จำนวน ๑ สาย	ประชาชนมีถนนสัญจร ไปมา	กองช่าง
๑๒๙	ก่อสร้างถนนAsphalt ซอยโรงเรียน หมู่ที่ ๗	ใช้ในการสัญจรไปมา	ถนน Asphalt จำนวน ๑ สาย ตามแบบที่ อบต.กำหนด					๕๐๐,๐๐๐	จำนวน ๑ สาย	ประชาชนมีถนนสัญจร ไปมา	กองช่าง
๑๓๐	ก่อสร้างถนนคสล. สายคลองส่งน้ำฝั่งขวา หมู่ที่ ๗	ใช้ในการสัญจรไปมา	ถนนคสล. จำนวน ๑ สาย ตามแบบที่ อบต.กำหนด				๑,๐๐๐,๐๐๐		จำนวน ๑ สาย	ประชาชนมีถนนสัญจร ไปมา	กองช่าง
๑๓๑	ก่อสร้างถนนคสล. ช.ผอ.บุญเจ็ด หมู่ที่ ๗	ใช้ในการสัญจรไปมา	ถนนคสล. จำนวน ๑ สาย ตามแบบที่ อบต.กำหนด			๕๐๐,๐๐๐			จำนวน ๑ สาย	ประชาชนมีถนนสัญจร ไปมา	กองช่าง
๑๓๒	ก่อสร้างท่ออุโมงค์ คสล. หมู่ที่ ๗	ใช้ในการระบายน้ำ เวลามีฝนตกมาก	ท่ออุโมงค์ ตามแบบที่ อบต.กำหนด				๗๐๐,๐๐๐		จำนวน ๑ โครงการ	สามารถระบายน้ำได้ทัน เมื่อปริมาณฝนตกมาก	กองช่าง
๑๓๓	ก่อสร้างถนนดิน คลองหนองจิก หมู่ที่ ๗	ใช้ในการสัญจรไปมา	ถนนดิน ตามแบบที่ อบต.กำหนด			๕๐๐,๐๐๐			จำนวน ๑ สาย	ประชาชนมีถนนสัญจร ไปมา	กองช่าง
๑๓๔	ก่อสร้างถนนคสล. หมู่ที่ ๗	ใช้ในการสัญจรไปมา	ถนนคสล. ตามแบบที่ อบต.กำหนด	๑,๐๐๐,๐๐๐	๑,๐๐๐,๐๐๐	๑,๐๐๐,๐๐๐	๑,๐๐๐,๐๐๐	๑,๐๐๐,๐๐๐	จำนวน ๑ สาย	ประชาชนมีถนนสัญจรไปมา	กองช่าง
๑๓๕	ก่อสร้างถนนAsphalt หมู่ที่ ๗	ใช้ในการสัญจรไปมา	ถนนAsphalt ตามแบบที่ อบต.กำหนด			๑,๐๐๐,๐๐๐		๑,๐๐๐,๐๐๐	จำนวน ๑ สาย	ประชาชนมีถนนสัญจรไปมา	กองช่าง
๑๓๖	ก่อสร้างถนนหินคลุก หมู่ที่ ๗	เพื่อใช้เป็นเส้นทางสัญจร ไปมา	ถนนหินคลุก ตามแบบที่ อบต.กำหนด					๕๐๐,๐๐๐	จำนวน ๑ สาย	การคมนาคมของประชาชนสะดวกรวดเร็วยิ่งขึ้น	กองช่าง
๑๓๗	ก่อสร้างถนนดินหรือดินทับหน้าหินคลุก หมู่ที่ ๗	ใช้ในการสัญจรไปมา	ถนนดินหรือถนนดินกลบหินคลุก ตามแบบที่ อบต.กำหนด	๕๐๐,๐๐๐	๕๐๐,๐๐๐	๕๐๐,๐๐๐	๕๐๐,๐๐๐	๕๐๐,๐๐๐	จำนวน ๑ สาย	ประชาชนมีถนนสัญจร ไปมา	กองช่าง

ที่	โครงการ/กิจกรรม	วัตถุประสงค์	เป้าหมาย (ผลผลิตของโครงการ)	งบประมาณและที่ผ่านมา					ตัวชี้วัด (KPI)	ผลลัพธ์ที่คาดว่าจะได้รับ	หน่วยงานที่รับผิดชอบหลัก
				๒๕๖๖ (บาท)	๒๕๖๗ (บาท)	๒๕๖๘ (บาท)	๒๕๖๙ (บาท)	๒๕๗๐ (บาท)			
๑๓๘	ก่อสร้างถนนคสล.หมู่ที่ ๗ สายตำบลในเมือง เชื่อมตำบลกระเบื้องใหญ่	เพื่อใช้เป็นเส้นทางสัญจรไปมา	ถนนคสล. ตามแบบที่ อบต.กำหนด				๔,๐๐๐,๐๐๐	๔,๐๐๐,๐๐๐	จำนวน ๑ สาย	การคมนาคมของประชาชนสะดวกรวดเร็วยิ่งขึ้น	กองช่าง
๑๓๙	ก่อสร้างรางระบายน้ำหรือวางท่อระบายน้ำ หมู่ที่ ๗	ใช้ในการระบายน้ำเวลามีฝนตกมาก	ท่อระบายน้ำหรือรางระบายน้ำตามแบบที่ อบต.กำหนด		๗๐๐,๐๐๐		๗๐๐,๐๐๐		จำนวน ๑ สาย	สามารถระบายน้ำได้ทันเมื่อปริมาณฝนตกมาก	กองช่าง
๑๔๐	ก่อสร้างถนนดินทับหน้าหินคลุก เชื่อมข.มาสิ้อุทิศ กับ ข.สังัดพัฒนา หมู่ที่ ๗	เพื่อใช้เป็นเส้นทางสัญจรไปมา	ถนนหินคลุก จำนวน ๑ สายตามแบบที่ อบต.กำหนด			๔๐๐,๐๐๐			จำนวน ๑ สาย	การคมนาคมของประชาชนสะดวกรวดเร็วยิ่งขึ้น	กองช่าง
๑๔๑	วางท่อระบายน้ำคึม ๑ หมู่ที่ ๗	ใช้ในการระบายน้ำเวลามีฝนตกมาก	วางท่อระบายน้ำคสล. จำนวน ๑ สายตามแบบที่ อบต.กำหนด				๕๐๐,๐๐๐		จำนวน ๑ สาย	สามารถระบายน้ำได้ทันเมื่อปริมาณฝนตกมาก	กองช่าง
๑๔๒	ก่อสร้างถนนAsphalt เลียบคลองส่งน้ำ หมู่ที่ ๗	เพื่อใช้เป็นเส้นทางสัญจรไปมา	ถนนAsphalt.ตามแบบที่อบต.กำหนด				๑,๐๐๐,๐๐๐		จำนวน ๑ สาย	การคมนาคมของประชาชนสะดวกรวดเร็วยิ่งขึ้น	กองช่าง
๑๔๓	ก่อสร้างถนนAsphalt ข.มาสิ้อุทิศ หมู่ที่ ๗	ใช้ในการสัญจรไปมา	ถนนAsphalt.ตามแบบที่อบต.กำหนด		๑,๐๐๐,๐๐๐				จำนวน ๑ สาย	ประชาชนมีถนนสัญจรไปมา	กองช่าง
๑๔๔	ก่อสร้างถนนดินทับหน้าหินคลุก หมู่ที่ ๗ ข.ครูบ่อ	เพื่อใช้เป็นเส้นทางสัญจรไปมา	ถนนดินลงหินคลุก จำนวน ๑ สายตามแบบที่ อบต.กำหนด		๕๐๐,๐๐๐				จำนวน ๑ สาย	การคมนาคมของประชาชนสะดวกรวดเร็วยิ่งขึ้น	กองช่าง
๑๔๕	ก่อสร้างรางระบายน้ำสายข้างบ้าน นายสิทธิศักดิ์ ถึงบ้านนายสมาน หมู่ที่ ๘	ใช้ในการระบายน้ำเวลามีฝนตกมาก	รางระบายน้ำคสล. จำนวน ๑ สายตามแบบที่ อบต.กำหนด				๕๐๐,๐๐๐		จำนวน ๑ สาย	สามารถระบายน้ำได้ทันเมื่อปริมาณฝนตกมาก	กองช่าง
๑๔๖	ก่อสร้างรางระบายน้ำคสล. สายบ้านนายแสวง หมู่ที่ ๘	ใช้ในการระบายน้ำเวลามีฝนตกมาก	รางระบายน้ำคสล. จำนวน ๑ สายตามแบบที่ อบต.กำหนด				๕๐๐,๐๐๐		จำนวน ๑ สาย	สามารถระบายน้ำได้ทันเมื่อปริมาณฝนตกมาก	กองช่าง อบจ.
๑๔๗	ก่อสร้างวางท่อหรือรางระบายน้ำถนนบ้านนายมาถึงบ้านนายปิยะวิตร หมู่ที่ ๘	ใช้ในการระบายน้ำเวลามีฝนตกมาก	วางท่อหรือรางระบายน้ำ คสล.ตามแบบที่ อบต.กำหนด			๕๐๐,๐๐๐			จำนวน ๑ สาย	สามารถระบายน้ำได้ทันเมื่อปริมาณฝนตกมาก	กองช่าง

ที่	โครงการ/กิจกรรม	วัตถุประสงค์	เป้าหมาย (ผลผลิตของโครงการ)	งบประมาณและที่ผ่านมา					ตัวชี้วัด (KPI)	ผลลัพธ์ที่คาดว่าจะได้รับ	หน่วยงานที่รับผิดชอบหลัก
				๒๕๖๖ (บาท)	๒๕๖๗ (บาท)	๒๕๖๘ (บาท)	๒๕๖๙ (บาท)	๒๕๗๐ (บาท)			
๑๔๘	ก่อสร้างถนนดินทับหน้าหินคลุก สายโรงงานสหชัยถึงบ้านนายจวน เขียมพันธ์ หมู่ที่ ๘	เพื่อใช้เป็นเส้นทางสัญจรไปมา	ถนนดินทับหน้าหินคลุก จำนวน ๑ สาย ตามแบบที่ อบต.กำหนด					๕๐๐,๐๐๐	จำนวน ๑ สาย	สามารถระบายน้ำได้ทันเมื่อปริมาณฝนตกมาก	กองช่าง
๑๔๙	ติดตั้งไฟฟ้าส่องสว่างสาธารณะ หมู่ที่ ๘	ใช้ในการสัญจรไปมา	ติดตั้งไฟฟ้าส่องสว่างพลังงานแสงอาทิตย์ตามแบบที่ อบต.กำหนด	๑,๐๐๐,๐๐๐	๑,๐๐๐,๐๐๐	๑,๐๐๐,๐๐๐	๑,๐๐๐,๐๐๐	๑,๐๐๐,๐๐๐	จำนวน ๑ โครงการ	ประชาชนมีความปลอดภัยในการใช้เส้นทาง	กองช่าง
๑๕๐	ก่อสร้างถนนคสล. ถนนสายบ้านนางพรทิพย์ หมู่ที่ ๘	ใช้ในการสัญจรไปมา	ถนนคสล. จำนวน ๑ สาย ตามแบบที่ อบต.กำหนด		๕๐๐,๐๐๐				จำนวน ๑ สาย	ประชาชนมีถนนสัญจรไปมา	กองช่าง
๑๕๑	ก่อสร้างถนนคสล. สายข้างโรงงานสหชัย หมู่ที่ ๘	ใช้ในการสัญจรไปมา	ถนนคสล. จำนวน ๑ สาย ตามแบบที่ อบต.กำหนด			๕๐๐,๐๐๐			จำนวน ๑ สาย	ประชาชนมีถนนสัญจรไปมา	กองช่าง
๑๕๒	วางท่อระบายน้ำหน้าสายบ้านนายปิยะทัศน์ หมู่ที่ ๘	ใช้ในการระบายน้ำเวลามีฝนตกมาก	วางท่อระบายน้ำคสล. จำนวน ๑ สาย ตามแบบที่ อบต.กำหนด				๗๐๐,๐๐๐		จำนวน ๑ สาย	สามารถระบายน้ำได้ทันเมื่อปริมาณฝนตกมาก	กองช่าง
๑๕๓	ก่อสร้างถนน คสล.ช.บ้านนายประสิทธิ์ หมู่ที่ ๘	ใช้ในการสัญจรไปมา	ถนนคสล. จำนวน ๑ สาย ตามแบบที่ อบต.กำหนด			๕๐๐,๐๐๐			จำนวน ๑ สาย	ประชาชนมีถนนสัญจรไปมา	กองช่าง
๑๕๔	ก่อสร้างรางระบายน้ำพร้อมบ่อพัก ถนนที่พริ้งชิงศาลาปุตา หมู่ที่ ๘	ใช้ในการระบายน้ำเวลามีฝนตกมาก	รางระบายน้ำคสล. จำนวน ๑ สาย ตามแบบที่ อบต.กำหนด			๖๕๐,๐๐๐			จำนวน ๑ สาย	สามารถระบายน้ำได้ทันเมื่อปริมาณฝนตกมาก	กองช่าง
๑๕๕	ก่อสร้างรางระบายน้ำ สายบ้านนายประกอบถึงบ้านนายชาญ หมู่ที่ ๘	ใช้ในการระบายน้ำเวลามีฝนตกมาก	รางระบายน้ำคสล. จำนวน ๑ สาย ตามแบบที่ อบต.กำหนด				๗๕๐,๐๐๐		จำนวน ๑ สาย	สามารถระบายน้ำได้ทันเมื่อปริมาณฝนตกมาก	กองช่าง อบจ.
๑๕๖	ก่อสร้างรางระบายน้ำสายบ้านครูสมศักดิ์ หมู่ที่ ๘	ใช้ในการระบายน้ำเวลามีฝนตกมาก	รางระบายน้ำคสล. จำนวน ๑ สาย ตามแบบที่ อบต.กำหนด				๕๐๐,๐๐๐		จำนวน ๑ สาย	สามารถระบายน้ำได้ทันเมื่อปริมาณฝนตกมาก	กองช่าง
๑๕๗	ก่อสร้างรางระบายน้ำสายบ้านนางเพ็ญนภา หมู่ที่ ๘	ใช้ในการระบายน้ำเวลามีฝนตกมาก	รางระบายน้ำคสล. จำนวน ๑ สาย ตามแบบที่ อบต.กำหนด					๕๐๐,๐๐๐	จำนวน ๑ สาย	สามารถระบายน้ำได้ทันเมื่อปริมาณฝนตกมาก	กองช่าง
๑๕๘	ก่อสร้างรางระบายน้ำสายบ้านนายประเสริฐ หมู่ที่ ๘	ใช้ในการระบายน้ำเวลามีฝนตกมาก	รางระบายน้ำคสล. จำนวน ๑ สาย ตามแบบที่ อบต.กำหนด			๔๕๐,๐๐๐			จำนวน ๑ สาย	สามารถระบายน้ำได้ทันเมื่อปริมาณฝนตกมาก	กองช่าง

ที่	โครงการ/กิจกรรม	วัตถุประสงค์	เป้าหมาย (ผลผลิตของโครงการ)	งบประมาณและที่ผ่านมา					ตัวชี้วัด (KPI)	ผลลัพธ์ที่คาดว่าจะได้รับ	หน่วยงานที่รับผิดชอบหลัก	
				๒๕๖๖ (บาท)	๒๕๖๗ (บาท)	๒๕๖๘ (บาท)	๒๕๖๙ (บาท)	๒๕๗๐ (บาท)				
๑๕๙	ก่อสร้างรางระบายน้ำซอยคุ้มคูยาง หมู่ที่ ๘	ใช้ในการระบายน้ำเวลามีฝนตกมาก	รางระบายน้ำคสล. จำนวน ๑ สาย ตามแบบที่ อบต.กำหนด		๗๐๐,๐๐๐			๗๐๐,๐๐๐		จำนวน ๑ สาย	สามารถระบายน้ำได้ทันเมื่อปริมาณฝนตกมาก	กองช่าง
๑๖๐	ก่อสร้างถนนคสล. สายบ้านนางลัดดาวัลย์บ้านวังหิน หมู่ที่ ๘	ใช้ในการสัญจรไปมา	ถนนคสล. จำนวน ๑ สาย ตามแบบที่ อบต.กำหนด			๕๐๐,๐๐๐				จำนวน ๑ สาย	ประชาชนมีถนนสัญจรไปมา	กองช่าง
๑๖๑	ก่อสร้างรางระบายน้ำสายบ้านนางบัวลอย หมู่ที่ ๘	ใช้ในการระบายน้ำเวลามีฝนตกมาก	รางระบายน้ำคสล. จำนวน ๑ สาย ตามแบบที่ อบต.กำหนด					๕๕๐,๐๐๐		จำนวน ๑ สาย	สามารถระบายน้ำได้ทันเมื่อปริมาณฝนตกมาก	กองช่าง
๑๖๒	ก่อสร้างถนนคสล. ซ.บ้านนางพวงเล็ก หมู่ที่ ๘	ใช้ในการสัญจรไปมา	ถนนคสล. จำนวน ๑ สาย ตามแบบที่ อบต.กำหนด			๕๐๐,๐๐๐				จำนวน ๑ สาย	ประชาชนมีถนนสัญจรไปมา	กองช่าง
๑๖๓	ก่อสร้างถนนดินกลบหินคลุกระหว่างร้านวังหินค้ำไม้ และป้อมเอสโซ่ หมู่ที่ ๘	ใช้ในการสัญจรไปมา	ถนนดินกลบหินคลุก จำนวน ๑ สาย ตามแบบที่ อบต.กำหนด					๕๐๐,๐๐๐		จำนวน ๑ สาย	ประชาชนมีถนนสัญจรไปมา	กองช่าง
๑๖๔	ก่อสร้างรางหรือท่อระบายน้ำจากบ้านนายอิศราถึงบ้านนางสุภาพ หมู่ที่ ๘ (ข้างวัดวังหิน)	ใช้ในการระบายน้ำเวลามีฝนตกมาก	รางหรือท่อระบายน้ำคสล. จำนวน ๑ สาย ตามแบบที่ อบต.กำหนด	๑,๒๐๐,๐๐๐						จำนวน ๑ สาย	สามารถระบายน้ำได้ทันเมื่อปริมาณฝนตกมาก	กองช่าง
๑๖๕	ก่อสร้างถนนคสล. หมู่ที่ ๘	ใช้ในการสัญจรไปมา	ถนนคสล. ตามแบบที่ อบต.กำหนด ตามแบบที่ อบต.กำหนด	๑,๐๐๐,๐๐๐	๑,๐๐๐,๐๐๐	๑,๐๐๐,๐๐๐	๑,๐๐๐,๐๐๐	๑,๐๐๐,๐๐๐		จำนวน ๑ สาย	ประชาชนมีถนนสัญจรไปมา	กองช่าง
๑๖๖	ก่อสร้างถนนAsphalt หมู่ที่ ๘	ใช้ในการสัญจรไปมา	ถนนAsphalt ตามแบบที่ อบต.กำหนด				๑,๐๐๐,๐๐๐			จำนวน ๑ สาย	ประชาชนมีถนนสัญจรไปมา	กองช่าง
๑๖๗	ก่อสร้างถนนหินคลุก หมู่ที่ ๘	เพื่อใช้เป็นเส้นทางสัญจรไปมา	ถนนหินคลุก ตามแบบที่ อบต.กำหนด		๕๐๐,๐๐๐			๕๐๐,๐๐๐		จำนวน ๑ สาย	การคมนาคมของประชาชนสะดวกเร็วยิ่งขึ้น	กองช่าง
๑๖๘	ก่อสร้างถนนดินหรือถนนดินกลบหินคลุก หมู่ที่ ๘	ใช้ในการสัญจรไปมา	ถนนดินหรือถนนดินกลบหินคลุก ตามแบบที่ อบต.กำหนด			๑,๐๐๐,๐๐๐			๑,๐๐๐,๐๐๐	จำนวน ๑ สาย	ประชาชนมีถนนสัญจรไปมา	กองช่าง
๑๖๙	ก่อสร้างรางระบายน้ำหรือวางท่อระบายน้ำ หมู่ที่ ๘	ใช้ในการระบายน้ำเวลามีฝนตกมาก	ท่อระบายน้ำหรือรางระบายน้ำ ตามแบบที่ อบต.กำหนด		๑,๐๐๐,๐๐๐	๑,๐๐๐,๐๐๐				จำนวน ๑ สาย	สามารถระบายน้ำได้ทันเมื่อปริมาณฝนตกมาก	กองช่าง

ที่	โครงการ/กิจกรรม	วัตถุประสงค์	เป้าหมาย (ผลผลิตของโครงการ)	งบประมาณและที่ผ่านมา					ตัวชี้วัด (KPI)	ผลลัพธ์ที่คาดหวัง ว่าจะได้รับ	หน่วยงานที่ รับผิดชอบหลัก
				๒๕๖๖ (บาท)	๒๕๖๗ (บาท)	๒๕๖๘ (บาท)	๒๕๖๙ (บาท)	๒๕๗๐ (บาท)			
๑๗๐	ก่อสร้างถนนคสล. ซ.ร้านกึ่งเนื้อย่าง เชื่อม ช.อาจารย์เชิด หมู่ที่ ๘	ใช้ในการสัญจรไปมา	ถนนคสล. จำนวน ๑ สาย ตามแบบที่ อบต.กำหนด					๑,๓๐๐,๐๐๐	จำนวน ๑ สาย	ประชาชนมีถนนสัญจร ไปมา	กองช่าง
๑๗๑	ถมดินที่สาธารณประโยชน์หน้าวัดวังหิน หมู่ที่ ๘	ใช้สาธารณประโยชน์	ถมที่สาธารณะ จำนวน ๑ แห่ง ตามแบบที่ อบต.กำหนด			๕๐๐,๐๐๐			จำนวน ๑ โครงการ	ประชาชนมีที่จัดกิจกรรม	กองช่าง
๑๗๒	ก่อสร้างรางระบายน้ำสายบ้านนางฟุ้ง - บ้านนางศิริ หมู่ที่ ๘	ใช้ในการระบายน้ำ เวลามีฝนตกมาก	รางระบายน้ำคสล. จำนวน ๑ สาย ตามแบบที่ อบต.กำหนด				๖๐๐,๐๐๐		จำนวน ๑ สาย	สามารถระบายน้ำได้ทัน เมื่อปริมาณฝนตกมาก	กองช่าง
๑๗๓	ก่อสร้างถนนคสล. ซ.ชายใจ หมู่ที่ ๙	ใช้ในการสัญจรไปมา	ถนนคสล. จำนวน ๑ สาย ตามแบบที่ อบต.กำหนด			๕๐๐,๐๐๐			จำนวน ๑ สาย	สามารถระบายน้ำได้ทัน เมื่อปริมาณฝนตกมาก	กองช่าง
๑๗๔	ติดตั้งไฟฟ้าส่องสว่างสาธารณะ หมู่ที่ ๙	ใช้ในการสัญจรไปมา	ติดตั้งไฟฟ้าส่องสว่างพลังงาน แสงอาทิตย์ตามแบบที่ อบต.กำหนด	๑,๐๐๐,๐๐๐	๑,๐๐๐,๐๐๐	๑,๐๐๐,๐๐๐	๑,๐๐๐,๐๐๐	๑,๐๐๐,๐๐๐	จำนวน ๑ โครงการ	ประชาชนมีถนนสัญจร ไปมา	กองช่าง
๑๗๕	ก่อสร้างถนนคสล. ซ.นายเทียม หมู่ที่ ๙	ใช้ในการสัญจรไปมา	ถนนคสล. จำนวน ๑ สาย ตามแบบที่ อบต.กำหนด				๕๐๐,๐๐๐		จำนวน ๑ สาย	ประชาชนมีถนนสัญจร ไปมา	กองช่าง
๑๗๖	ก่อสร้างถนนดินลงหินคลุกโรงสูบน้ำประปา หมู่ที่ ๙	ใช้ในการสัญจรไปมา	ถนนหินคลุก ตามแบบที่ อบต.กำหนด			๕๐๐,๐๐๐			จำนวน ๑ สาย	ประชาชนมีถนนสัญจร ไปมา	กองช่าง
๑๗๗	ก่อสร้างถนนคสล. ซ.นางทวี หมู่ที่ ๙	ใช้ในการสัญจรไปมา	ถนนคสล. จำนวน ๑ สาย ตามแบบที่ อบต.กำหนด					๕๐๐,๐๐๐	จำนวน ๑ สาย	ประชาชนมีถนนสัญจรไปมา	กองช่าง
๑๗๘	ก่อสร้างรางระบายน้ำ หมู่ที่ ๙	ใช้ในการระบายน้ำ เวลามีฝนตกมาก	รางระบายน้ำ ตามแบบที่ อบต. กำหนด	๑,๐๐๐,๐๐๐	๑,๐๐๐,๐๐๐	๑,๐๐๐,๐๐๐	๑,๐๐๐,๐๐๐	๑,๐๐๐,๐๐๐	จำนวน ๑ สาย	สามารถระบายน้ำได้ทัน เมื่อปริมาณฝนตกมาก	กองช่าง
๑๗๙	ก่อสร้างถนนคสล. บ้านนายมน หมู่ที่ ๙	ใช้ในการสัญจรไปมา	ถนนคสล. จำนวน ๑ สาย ตามแบบที่ อบต.กำหนด			๕๐๐,๐๐๐			จำนวน ๑ สาย	ประชาชนมีถนนสัญจร ไปมา	กองช่าง
๑๘๐	ก่อสร้างถนนคสล. เลียบคลองชลประทาน หมู่ที่ ๙	ใช้ในการสัญจรไปมา	ถนนคสล. จำนวน ๑ สาย ตามแบบที่ อบต.กำหนด				๒,๓๐๐,๐๐๐		จำนวน ๑ สาย	ประชาชนมีถนนสัญจร ไปมา	กองช่าง

ที่	โครงการ/กิจกรรม	วัตถุประสงค์	เป้าหมาย (ผลผลิตของโครงการ)	งบประมาณและที่ผ่านมา					ตัวชี้วัด (KPI)	ผลลัพธ์ที่คาดว่าจะได้รับ	หน่วยงานที่รับผิดชอบหลัก
				๒๕๖๖ (บาท)	๒๕๖๗ (บาท)	๒๕๖๘ (บาท)	๒๕๖๙ (บาท)	๒๕๗๐ (บาท)			
๑๘๑	ก่อสร้างถนนดินทับหน้าหินคลุก สายยายเข้า หมู่ที่ ๕	ใช้ในการสัญจรไปมา	ถนนดินทับหน้าหินคลุก จำนวน ๑ สาย ตามแบบที่ อบต.กำหนด			๕๐๐,๐๐๐			จำนวน ๑ สาย	ประชาชนมีถนนสัญจรไปมา	กองช่าง
๑๘๒	ก่อสร้างถนนดินทับหน้าหินคลุกสายหนองกระโดนถึงหนองหัว หมู่ที่ ๕	ใช้ในการสัญจรไปมา	ถนนดินทับหน้าหินคลุก จำนวน ๑ สาย ตามแบบที่ อบต.กำหนด				๘๐๐,๐๐๐		จำนวน ๑ สาย	ประชาชนมีถนนสัญจรไปมา	กองช่าง
๑๘๓	ก่อสร้างถนนคสล. สายหมู่ที่ ๕ ตำบลในเมือง เชื่อมตำบลนครสร้างตนเอง	ใช้ในการสัญจรไปมา	ถนนคสล. จำนวน ๑ สาย ตามแบบที่ อบต.กำหนด				๒,๐๐๐,๐๐๐		จำนวน ๑ สาย	ประชาชนมีถนนสัญจรไปมา	กองช่าง
๑๘๔	ก่อสร้างรางระบายน้ำถนนสายหลัก หมู่ที่ ๕	ใช้ในการระบายน้ำเวลามีฝนตกมาก	รางระบายน้ำ จำนวน ๑ สาย ตามแบบที่ อบต.กำหนด		๑,๐๐๐,๐๐๐	๑,๐๐๐,๐๐๐			จำนวน ๑ สาย	สามารถระบายน้ำได้ทันเมื่อปริมาณฝนตกมาก	กองช่าง
๑๘๕	ก่อสร้างถนนดินทับหน้าหินคลุก ซ.ปู่ตา หมู่ที่ ๕	ใช้ในการสัญจรไปมา	ถนนดินทับหน้าหินคลุก จำนวน ๑ สาย ตามแบบที่อบต.กำหนด			๕๐๐,๐๐๐			จำนวน ๑ สาย	ประชาชนมีถนนสัญจรไปมา	กองช่าง
๑๘๖	ก่อสร้างถนนดินทับหน้าหินคลุก ซ.วัดป่า ถึง ซ.๓ หมู่ที่ ๕	ใช้ในการสัญจรไปมา	ถนนดินทับหน้าหินคลุก จำนวน ๑ สาย ตามแบบที่อบต.กำหนด		๑,๐๐๐,๐๐๐				จำนวน ๑ สาย	ประชาชนมีถนนสัญจรไปมา	กองช่าง
๑๘๗	ก่อสร้างถนนคสล. หมู่ที่ ๕	ใช้ในการสัญจรไปมา	ถนน คสล. ตามแบบที่ อบต.กำหนด	๑,๐๐๐,๐๐๐	๑,๐๐๐,๐๐๐	๑,๐๐๐,๐๐๐	๑,๐๐๐,๐๐๐	๑,๐๐๐,๐๐๐	จำนวน ๑ สาย	ประชาชนมีถนนสัญจรไปมา	กองช่าง
๑๘๘	ก่อสร้างถนนAsphalt หมู่ที่ ๕	ใช้ในการสัญจรไปมา	ถนนAsphalt ตามแบบที่ อบต.กำหนด				๑,๐๐๐,๐๐๐		จำนวน ๑ สาย	ประชาชนมีถนนสัญจรไปมา	กองช่าง
๑๘๙	ก่อสร้างถนนหินคลุก หมู่ที่ ๕	เพื่อใช้เป็นเส้นทางสัญจรไปมา	ถนนหินคลุก ตามแบบที่ อบต.กำหนด			๑,๐๐๐,๐๐๐	๑,๐๐๐,๐๐๐		จำนวน ๑ สาย	การคมนาคมของประชาชนสะดวกรวดเร็วยิ่งขึ้น	กองช่าง อบจ.
๑๙๐	ก่อสร้างถนนดินหรือถนนดินทับหน้าหินคลุก หมู่ที่ ๕	ใช้ในการสัญจรไปมา	ถนนดินหรือถนนดินทับหน้าหินคลุก ตามแบบที่ อบต.กำหนด			๑,๐๐๐,๐๐๐		๑,๐๐๐,๐๐๐	จำนวน ๑ สาย	ประชาชนมีถนนสัญจรไปมา	กองช่าง

ที่	โครงการ/กิจกรรม	วัตถุประสงค์	เป้าหมาย (ผลผลิตของโครงการ)	งบประมาณและที่ผ่านมา					ตัวชี้วัด (KPI)	ผลลัพธ์ที่คาดว่าจะได้รับ	หน่วยงานที่รับผิดชอบหลัก
				๒๕๖๖ (บาท)	๒๕๖๗ (บาท)	๒๕๖๘ (บาท)	๒๕๖๙ (บาท)	๒๕๗๐ (บาท)			
๑๙๑	ก่อสร้างรางระบายน้ำซอยยายปูน หมู่ที่ ๙	ใช้ในการระบายน้ำเวลามีฝนตกมาก	รางระบายน้ำ จำนวน ๑ สายตามแบบที่ อบต.กำหนด				๕๐๐,๐๐๐		จำนวน ๑ สาย	สามารถระบายน้ำได้ทันเมื่อปริมาณฝนตกมาก	กองช่าง
๑๙๒	ก่อสร้างรางระบายน้ำหรือวางท่อระบายน้ำ หมู่ที่ ๙	ใช้ในการระบายน้ำเวลามีฝนตกมาก	ท่อระบายน้ำหรือรางระบายน้ำ จำนวน ๑ สายตามแบบที่อบต.กำหนด		๑,๐๐๐,๐๐๐	๑,๐๐๐,๐๐๐	๑,๐๐๐,๐๐๐	๑,๐๐๐,๐๐๐	จำนวน ๑ สาย	สามารถระบายน้ำได้ทันเมื่อปริมาณฝนตกมาก	กองช่าง
๑๙๓	ก่อสร้างถนนคสล. ภายในหมู่บ้าน หมู่ที่ ๙	ใช้ในการสัญจรไปมา	ถนนคสล. ตามแบบที่ อบต.กำหนด	๑,๐๐๐,๐๐๐	๑,๐๐๐,๐๐๐	๑,๐๐๐,๐๐๐	๑,๐๐๐,๐๐๐	๑,๐๐๐,๐๐๐	จำนวน ๑ สาย	ประชาชนมีถนนสัญจรไปมา	กองช่าง
๑๙๔	ก่อสร้างถนน Asphalt หมู่ที่ ๙ เชื่อมตำบลนิคมสร้างตนเอง	ใช้ในการสัญจรไปมา	ถนนAsphalt ตามแบบที่ อบต.กำหนด				๒,๐๐๐,๐๐๐		จำนวน ๑ สาย	การคมนาคมของประชาชนสะดวกรวดเร็วยิ่งขึ้น	กองช่าง
๑๙๕	ก่อสร้างถนนคสล. ช.เผด็จพัฒนา บ่อขยะ หมู่ที่ ๙	ใช้ในการสัญจรไปมา	ถนนคสล. จำนวน ๑ สายตามแบบที่ อบต.กำหนด					๑,๐๐๐,๐๐๐	จำนวน ๑ สาย	ประชาชนมีถนนสัญจรไปมา	กองช่าง
๑๙๖	ก่อสร้างถนนดินหินคลุก หมู่ที่ ๙ สายศาลปู่ตาถึงหนองปรือ	ใช้ในการสัญจรไปมา	ถนนดินหินคลุก ตามแบบที่ อบต.กำหนด			๑,๐๐๐,๐๐๐			จำนวน ๑ สาย	ประชาชนมีถนนสัญจรไปมา	กองช่าง
๑๙๗	ก่อสร้างถนนดินหินคลุกสายหนองกระโดนถึงคลองชลประทาน หมู่ที่ ๙	ใช้ในการสัญจรไปมา	ถนนดินหินคลุก ตามแบบที่ อบต.กำหนด				๕๐๐,๐๐๐		จำนวน ๑ สาย	ประชาชนมีถนนสัญจรไปมา	กองช่าง
๑๙๘	ก่อสร้างถนนดินทับหน้าหินคลุกหมู่ที่ ๑๐ สามแยกนาลุงหลังป่ายูเอเชื่อมท่าสูบตอนแฉะ	ใช้ในการสัญจรไปมา	ถนนดิน ตามแบบที่ อบต.กำหนดตามแบบที่ อบต.กำหนด		๕๐๐,๐๐๐				จำนวน ๑ สาย	ประชาชนมีถนนสัญจรไปมา	กองช่าง
๑๙๙	ก่อสร้างถนนคสล. หมู่ที่ ๑๐ เชื่อมต่อ หมู่ที่ ๑๔	ใช้ในการสัญจรไปมา	ถนนคสล. จำนวน ๑ สายตามแบบที่ อบต.กำหนด			๖,๕๐๐,๐๐๐			จำนวน ๑ สาย	ประชาชนมีถนนสัญจรไปมา	กองช่าง
๒๐๐	โครงการก่อสร้างถนนคสล. หมู่ที่ ๑๐ สายทางเข้าหมู่บ้าน	เพื่อก่อสร้างถนนคสล. ใช้ในการสัญจรไปมา	ถนนคสล. จำนวน ๑ สายตามแบบที่ อบต.กำหนด	๒,๐๐๐,๐๐๐	๒,๐๐๐,๐๐๐				จำนวน ๑ สาย	ประชาชนสามารถใช้ถนนคสล.สำหรับ สัญจร ไป-มา	กองช่าง
๒๐๑	ก่อสร้างถนน Asphalt สายกลางบ้าน หมู่ที่ ๑๐	ใช้ในการสัญจรไปมา	ถนนAsphalt จำนวน ๑ สายตามแบบที่ อบต.กำหนด					๒,๖๐๐,๐๐๐	จำนวน ๑ สาย	ประชาชนมีถนนสัญจรไปมา	กองช่าง

ที่	โครงการ/กิจกรรม	วัตถุประสงค์	เป้าหมาย (ผลผลิตของโครงการ)	งบประมาณและที่ผ่านมา					ตัวชี้วัด (KPI)	ผลลัพธ์ที่คาดหวัง ว่าจะได้รับ	หน่วยงานที่ รับผิดชอบหลัก
				๒๕๖๖ (บาท)	๒๕๖๗ (บาท)	๒๕๖๘ (บาท)	๒๕๖๙ (บาท)	๒๕๗๐ (บาท)			
๒๐๒	ก่อสร้างถนนหินคลุก หมู่ที่ ๑๐	เพื่อใช้เป็นเส้นทางสัญจร ไปมา	ถนนหินคลุก ตามแบบที่ อบต.กำหนด				๘๐๐,๐๐๐		จำนวน ๑ สาย	การคมนาคมของประชาชนสะดวกรวดเร็วยิ่งขึ้น	กองช่าง
๒๐๓	ก่อสร้างถนนดินและหรือถนนดินกลบหินคลุก หมู่ที่ ๑๐	ใช้ในการสัญจรไปมา	ถนนดินและหรือถนนดินกลบหินคลุกตามแบบที่ อบต.กำหนด		๘๐๐,๐๐๐	๘๐๐,๐๐๐			จำนวน ๑ สาย	ประชาชนมีถนนสัญจรไปมา	กองช่าง
๒๐๔	ก่อสร้างท่ออุโมงค์ คลส. หมู่ที่ ๑๐	ใช้ในการระบายน้ำ เวลามีฝนตกมาก	ท่ออุโมงค์ ตามแบบที่ อบต.กำหนด				๑,๐๐๐,๐๐๐		จำนวน ๑ โครงการ	สามารถระบายน้ำได้ทันเมื่อปริมาณฝนตกมาก	กองช่าง
๒๐๕	ก่อสร้างถนนคสล หมู่ที่ ๑๐ ซอยท่าสุบ	ใช้ในการสัญจรไปมา	ถนนคสล. ตามแบบที่ อบต.กำหนด				๕๐๐,๐๐๐		จำนวน ๑ สาย	ประชาชนมีถนนสัญจรไปมา	กองช่าง
๒๐๖	ก่อสร้างถนน คสล.หมู่ที่ ๑๐ สาย เชื่อมต่อ หมู่ที่ ๑๘ ตำบลในเมือง	ใช้ในการสัญจรไปมา	ถนนคสล. จำนวน ๑ สายตามแบบที่ อบต.กำหนด		๓,๐๐๐,๐๐๐	๓,๐๐๐,๐๐๐	๓,๐๐๐,๐๐๐	๓,๐๐๐,๐๐๐	จำนวน ๑ สาย	ประชาชนมีถนนสัญจรไปมา	กองช่าง
๒๐๗	ก่อสร้างรางระบายน้ำและหรือวางท่อระบายน้ำ หมู่ที่ ๑๐	ใช้ในการระบายน้ำ เวลามีฝนตกมาก	ท่อระบายน้ำและหรือวางระบายน้ำตามแบบที่ อบต.กำหนด			๑,๐๐๐,๐๐๐	๑,๐๐๐,๐๐๐	๑,๐๐๐,๐๐๐	จำนวน ๑ สาย	สามารถระบายน้ำได้ทันเมื่อปริมาณฝนตกมาก	กองช่าง
๒๐๘	ก่อสร้างถนนคสล หมู่ที่ ๑๐	ใช้ในการสัญจรไปมา	ถนนคสล. ตามแบบที่ อบต.กำหนด	๑,๐๐๐,๐๐๐	๑,๐๐๐,๐๐๐	๑,๐๐๐,๐๐๐	๑,๐๐๐,๐๐๐	๑,๐๐๐,๐๐๐	จำนวน ๑ สาย	ประชาชนมีถนนสัญจรไปมา	กองช่าง
๒๐๙	ก่อสร้างถนนAsphalt หมู่ที่ ๑๐	ใช้ในการสัญจรไปมา	ถนนAsphalt ตามแบบที่ อบต.กำหนด				๒,๐๐๐,๐๐๐		จำนวน ๑ สาย	ประชาชนมีถนนสัญจรไปมา	กองช่าง
๒๑๐	ติดตั้งไฟฟ้าส่องสว่างสาธารณะ หมู่ที่ ๑๐	ใช้ในการสัญจรไปมา	ติดตั้งไฟฟ้าส่องสว่างพลังงานแสงอาทิตย์ตามแบบที่ อบต.กำหนด	๑,๐๐๐,๐๐๐	๑,๐๐๐,๐๐๐	๑,๐๐๐,๐๐๐	๑,๐๐๐,๐๐๐	๑,๐๐๐,๐๐๐	จำนวน ๑ โครงการ	ประชาชนมีความปลอดภัยในการใช้เส้นทาง	กองช่าง
๒๑๑	ก่อสร้างถนน คสล.สาย หมู่ที่ ๑๐ เชื่อมต่อ ตำบลสัมฤทธิ์	ใช้ในการสัญจรไปมา	ถนนคสล. จำนวน ๑ สายตามแบบที่ อบต.กำหนด			๖,๕๐๐,๐๐๐	๖,๕๐๐,๐๐๐		จำนวน ๑ สาย	ประชาชนมีถนนสัญจรไปมา	กองช่าง
๒๑๒	ก่อสร้างถนนคสล สายประปา - ศาลปู่ตาเก่า หมู่ที่ ๑๑	ใช้ในการสัญจรไปมา	ถนนคสล. ตามแบบที่ อบต.กำหนด			๑,๐๐๐,๐๐๐		๑,๐๐๐,๐๐๐	จำนวน ๑ สาย	ประชาชนมีถนนสัญจรไปมา	กองช่าง

ที่	โครงการ/กิจกรรม	วัตถุประสงค์	เป้าหมาย (ผลผลิตของโครงการ)	งบประมาณและที่ผ่านมา					ตัวชี้วัด (KPI)	ผลลัพธ์ที่คาดว่าจะได้รับ	หน่วยงานที่รับผิดชอบหลัก
				๒๕๖๖ (บาท)	๒๕๖๗ (บาท)	๒๕๖๘ (บาท)	๒๕๖๙ (บาท)	๒๕๗๐ (บาท)			
๒๑๓	ก่อสร้างถนนคสล.หมู่ที่ ๑๑ สายเชื่อม ม.๑๘ และ ม. ๑๓ (สายวัดป่าสงวนเทพนิมิต)	ใช้ในการสัญจรไปมา	ถนน คสล. ตามแบบที่ อบต.กำหนด	๒,๐๐๐,๐๐๐	๒,๐๐๐,๐๐๐				จำนวน ๑ สาย	ประชาชนมีถนนสัญจรไปมา	กองช่าง
๒๑๔	ก่อสร้างถนนคสล. หมู่ที่ ๑๑ สายหนองปรือเชื่อม หมู่ที่ ๑๓	ใช้ในการสัญจรไปมา	ถนนคสล. จำนวน ๑ สายตามแบบที่ อบต.กำหนด		๕๐๐,๐๐๐		๕๐๐,๐๐๐		จำนวน ๑ สาย	ประชาชนมีถนนสัญจรไปมา	กองช่าง
๒๑๕	ก่อสร้างถนน Asphalt สายสนามบิน หมู่ที่ ๑๑	ใช้ในการสัญจรไปมา	ถนน Asphalt ตามแบบที่ อบต.กำหนด.			๙๐๐,๐๐๐			จำนวน ๑ สาย	ประชาชนมีถนนสัญจรไปมา	กองช่าง
๒๑๖	ก่อสร้างถนนAsphalt หมู่ที่ ๑๑ - สายบ้านขี้เหล็ก เชื่อมหมู่ที่ ๔ ตำบลนิคมฯ	ใช้ในการสัญจรไปมา	ถนนAsphaltตามแบบที่ อบต.กำหนด				๔,๐๐๐,๐๐๐		จำนวน ๑ สาย	ประชาชนมีถนนสัญจรไปมา	กองช่าง
๒๑๗	ก่อสร้างถนนดินทับหินคลุก หมู่ที่ ๑๑ เชื่อมต่อ หมู่ที่ ๑๓ และเขตตำบลนิคมสร้างตนเอง	ใช้ในการสัญจรไปมา	ถนนดินทับหินคลุก จำนวน ๑ สายตามแบบที่ อบต.กำหนด		๘๐๐,๐๐๐		๘๐๐,๐๐๐		จำนวน ๑ สาย	ประชาชนมีถนนสัญจรไปมา	กองช่าง
๒๑๘	ก่อสร้างถนนคสล. หมู่ที่ ๑๑	ใช้ในการสัญจรไปมา	ถนนคสล. ตามแบบที่ อบต.กำหนด	๑,๐๐๐,๐๐๐	๑,๐๐๐,๐๐๐	๑,๐๐๐,๐๐๐	๑,๐๐๐,๐๐๐	๑,๐๐๐,๐๐๐	จำนวน ๑ สาย	ประชาชนมีถนนสัญจรไปมา	กองช่าง
๒๑๙	ก่อสร้างถนนAsphalt หมู่ที่ ๑๑	ใช้ในการสัญจรไปมา	ถนนAsphalt ตามแบบที่ อบต.กำหนด				๑,๐๐๐,๐๐๐	๑,๐๐๐,๐๐๐	จำนวน ๑ สาย	ประชาชนมีถนนสัญจรไปมา	กองช่าง
๒๒๐	ก่อสร้างถนนหินคลุก หมู่ที่ ๑๑	เพื่อใช้เป็นเส้นทางสัญจรไปมา	ถนนหินคลุก ตามแบบที่ อบต.กำหนดตามแบบที่ อบต.กำหนด			๑,๐๐๐,๐๐๐		๑,๐๐๐,๐๐๐	จำนวน ๑ สาย	การคมนาคมของประชาชนสะดวกรวดเร็วยิ่งขึ้น	กองช่าง
๒๒๑	ก่อสร้างรางระบายน้ำและหรือวางท่อระบายน้ำ หมู่ที่ ๑๑	ใช้ในการระบายน้ำเวลามีฝนตกมาก	ท่อระบายน้ำและหรือวางระบายน้ำตามแบบที่ อบต.กำหนด			๗๐๐,๐๐๐	๗๐๐,๐๐๐		จำนวน ๑ สาย	สามารถระบายน้ำได้ทันเมื่อปริมาณฝนตกมาก	กองช่าง
๒๒๒	วางท่อระบายน้ำ หมู่ที่ ๑๑ สายบ้านขี้เหล็กเชื่อมหมู่ที่ ๒๐ (บริเวณหน้าบ้านจัดสรร)	ใช้ในการระบายน้ำเวลามีฝนตกมาก	วางท่อระบายน้ำ ตามแบบที่ อบต.กำหนด					๖๐๐,๐๐๐	จำนวน ๑ สาย	สามารถระบายน้ำได้ทันเมื่อปริมาณฝนตกมาก	กองช่าง
๒๒๓	ก่อสร้างถนนAsphalt หมู่ที่ ๑๑ - สายบ้านขี้เหล็ก เชื่อมหมู่ที่ ๑๘ บ้านวังหิน	ใช้ในการสัญจรไปมา	ถนนAsphaltตามแบบที่ อบต.กำหนด			๒,๔๐๐,๐๐๐		๒,๔๐๐,๐๐๐	จำนวน ๑ สาย	ประชาชนมีถนนสัญจรไปมา	กองช่าง

ที่	โครงการ/กิจกรรม	วัตถุประสงค์	เป้าหมาย (ผลผลิตของโครงการ)	งบประมาณและที่ผ่านมา					ตัวชี้วัด (KPI)	ผลลัพธ์ที่คาดว่าจะได้รับ	หน่วยงานที่รับผิดชอบหลัก
				๒๕๖๖ (บาท)	๒๕๖๗ (บาท)	๒๕๖๘ (บาท)	๒๕๖๙ (บาท)	๒๕๗๐ (บาท)			
๒๒๔	ก่อสร้างถนนคสล.หมู่ที่ ๑๑ สายกรอกถัก	ใช้ในการสัญจรไปมา	ถนนคสล. จำนวน ๑ สาย ตามแบบที่ อบต.กำหนด			๘๐๐,๐๐๐	๘๐๐,๐๐๐		จำนวน ๑ สาย	ประชาชนมีถนนสัญจร ไปมา	กองช่าง
๒๒๕	ก่อสร้างถนนหินคลุก หมู่ที่ ๑๑ สายนาบายประสานไปวังน้ำบ้านชีเหล็ก	ใช้ในการสัญจรไปมา	ถนนหินคลุก จำนวน ๑ สาย ตามแบบที่ อบต.กำหนด			๕๐๐,๐๐๐	๕๐๐,๐๐๐		จำนวน ๑ สาย	ประชาชนมีถนนสัญจร ไปมาได้สะดวก	กองช่าง
๒๒๖	โครงการก่อสร้างถนนคสล. หมู่ที่ ๑๑ สายบ้านนางคำถึงบ้านนางเฉลียว	เพื่อก่อสร้างถนนคสล. ใช้ในการสัญจรไปมา	ถนนคสล. จำนวน ๑ สาย ตามแบบที่ อบต.กำหนด			๕๐๐,๐๐๐		๕๐๐,๐๐๐	จำนวน ๑ สาย	ประชาชนสามารถใช้ถนน คสล.สำหรับ สัญจร ไป-มา	กองช่าง
๒๒๗	ติดตั้งไฟฟ้าส่องสว่างสาธารณะ หมู่ที่ ๑๑	ใช้ในการสัญจรไปมา	ติดตั้งไฟฟ้าส่องสว่างพลังงาน แสงอาทิตย์ตามแบบที่ อบต.กำหนด	๑,๐๐๐,๐๐๐	๑,๐๐๐,๐๐๐	๑,๐๐๐,๐๐๐	๑,๐๐๐,๐๐๐	๑,๐๐๐,๐๐๐	จำนวน ๑ โครงการ	ประชาชนมีความปลอดภัย ในการใช้เส้นทาง	กองช่าง
๒๒๘	ก่อสร้างถนน คสล. ม.๑๑ สายบ้านชีเหล็ก เชื่อมตำบลนิคมสร้างตนเอง	ใช้ในการสัญจรไปมา	ถนนคสล. จำนวน ๑ สาย ตามแบบที่ อบต.กำหนด				๕,๕๐๐,๐๐๐		จำนวน ๑ สาย	ประชาชนมีถนนสัญจรไปมา	กองช่าง
๒๒๙	ก่อสร้างถนนลาดยาง หมู่ที่ ๑๑ สายเชื่อมต่อ บ้านจันทรมิตร หมู่ ๔ ตำบลนิคมสร้างตนเอง	ใช้ในการสัญจรไปมา	ถนนลาดยาง จำนวน ๑ สาย ตามแบบที่ อบต.กำหนด				๖,๐๐๐,๐๐๐		จำนวน ๑ สาย	ประชาชนมีถนนสัญจร ไปมา	กองช่าง
๒๓๐	ก่อสร้างถนนหินคลุก หมู่ที่ ๑๑ สายหนองปรือ	ใช้ในการสัญจรไปมา	ถนนหินคลุก จำนวน ๑ สาย ตามแบบที่ อบต.กำหนด		๕๐๐,๐๐๐	๕๐๐,๐๐๐			จำนวน ๑ สาย	ประชาชนมีถนนสัญจร ไปมา	กองช่าง
๒๓๑	ก่อสร้างรางระบายน้ำ ต่อจากสวนนางเลี้ยง นาวงค์ หมู่ที่ ๑๑	ใช้ในการระบายน้ำ เวลามีฝนตกมาก	รางระบายน้ำขนาด จำนวน ๑ สาย ตามแบบที่ อบต.กำหนด				๕๐๐,๐๐๐		จำนวน ๑ สาย	สามารถระบายน้ำได้ทัน เมื่อปริมาณฝนตกมาก	กองช่าง
๒๓๒	ก่อสร้างถนนดินและหรือถนนดินกลบหินคลุก หมู่ที่ ๑๑	ใช้ในการสัญจรไปมา	ถนนดินและหรือถนนดินกลบหินคลุก ตามแบบที่ อบต.กำหนด			๕๐๐,๐๐๐		๕๐๐,๐๐๐	จำนวน ๑ สาย	ประชาชนมีถนนสัญจร ไปมา	กองช่าง
๒๓๓	ก่อสร้างถนน คสล. หมู่ ๑๑ ทางเข้าวัดป่าสงวนเทพนิมิตร	ใช้ในการสัญจรไปมา	ถนนคสล. จำนวน ๑ สาย ตามแบบที่ อบต.กำหนด				๕๐๐,๐๐๐		จำนวน ๑ สาย	ประชาชนมีถนนสัญจร ไปมาได้สะดวก	กองช่าง
๒๓๔	ก่อสร้างถนน คสล. หมู่ ๑๑ สายเชื่อม หมู่ที่ ๑๓ ซอย ๑	ใช้ในการสัญจรไปมา	ถนนคสล. จำนวน ๑ สาย ตามแบบที่ อบต.กำหนด				๒,๐๐๐,๐๐๐		จำนวน ๑ สาย	ประชาชนมีถนนสัญจร ไปมาได้สะดวก	กองช่าง

ที่	โครงการ/กิจกรรม	วัตถุประสงค์	เป้าหมาย (ผลผลิตของโครงการ)	งบประมาณและที่ผ่านมา					ตัวชี้วัด (KPI)	ผลลัพธ์ที่คาดว่าจะได้รับ	หน่วยงานที่รับผิดชอบหลัก
				๒๕๖๖ (บาท)	๒๕๖๗ (บาท)	๒๕๖๘ (บาท)	๒๕๖๙ (บาท)	๒๕๗๐ (บาท)			
๒๓๕	ลอกท่อหรือระบายน้ำ หมู่ที่ ๑๑	ใช้ในการระบายน้ำ เวลามีฝนตกมาก	ลอกท่อหรือรางภายในหมู่บ้าน ตามแบบที่ อบต.กำหนด				๕๐๐,๐๐๐		จำนวน ๑ โครงการ	สามารถระบายน้ำได้ทัน เมื่อปริมาณฝนตกมาก	กองช่าง
๒๓๖	โครงการก่อสร้างถนนดินทับหน้าหิน คลุกสายหนองโสมง-คุ่มดอนปักไซ หมู่ที่ ๑๒	เพื่อก่อสร้างถนน ใช้ในการสัญจรไปมา	ถนนดินพร้อมทับหน้าหินคลุก ตามแบบที่ อบต.กำหนด			๑,๖๐๐,๐๐๐			จำนวน ๑ สาย	ประชาชนสามารถใช้ถนน สำหรับ สัญจร ไป-มา	กองช่าง อบจ.
๒๓๗	ก่อสร้างถนนดินทับหน้าหินคลุก หมู่ที่ ๑๒ เชื่อมตำบลสัมฤทธิ์	ใช้ในการสัญจรไปมา	ถนนดินพร้อมทับหน้าหินคลุก ตามแบบที่ อบต.กำหนด		๘๐๐,๐๐๐	๘๐๐,๐๐๐		๘๐๐,๐๐๐	จำนวน ๑ สาย	ประชาชนมีถนนสัญจร ไปมา	กองช่าง อบจ.
๒๓๘	ติดตั้งไฟฟ้าส่องสว่างสาธารณะ หมู่ที่ ๑๒	เพื่อให้ความสะดวก ในการสัญจรไปมา	ติดตั้งไฟฟ้าส่องสว่างพลังงาน แสงอาทิตย์ตามแบบที่ อบต.กำหนด		๑,๐๐๐,๐๐๐	๑,๐๐๐,๐๐๐	๑,๐๐๐,๐๐๐	๑,๐๐๐,๐๐๐	จำนวน ๑ โครงการ	ประชาชนมีความปลอดภัย ในการใช้เส้นทาง	กองช่าง
๒๓๙	ก่อสร้างถนนคสล. หมู่ที่ ๑๒ สายทางไปคุ่มดอนปักไซ	ใช้ในการสัญจรไปมา	ถนนคสล. จำนวน ๑ สาย ตามแบบที่ อบต.กำหนด			๕๐๐,๐๐๐	๕๐๐,๐๐๐	๕๐๐,๐๐๐	จำนวน ๑ สาย	ประชาชนมีถนนสัญจร ไปมา	กองช่าง
๒๔๐	ก่อสร้างถนนหินคลุก หมู่ที่ ๑๒	เพื่อใช้เป็นเส้นทางสัญจร ไปมา	ถนนหินคลุก ตามแบบที่ อบต.กำหนด				๖๐๐,๐๐๐	๖๐๐,๐๐๐	จำนวน ๑ สาย	การคมนาคมของประชาชน สะดวกรวดเร็วยิ่งขึ้น	กองช่าง
๒๔๑	ลอกท่อหรือระบายน้ำ หมู่ที่ ๑๒	ใช้ในการระบายน้ำ เวลามีฝนตกมาก	ลอกท่อหรือรางภายในหมู่บ้าน ตามแบบที่ อบต.กำหนด		๓๐๐,๐๐๐	๓๐๐,๐๐๐		๓๐๐,๐๐๐	จำนวน ๑ โครงการ	สามารถระบายน้ำได้ทัน เมื่อปริมาณฝนตกมาก	กองช่าง
๒๔๒	วางท่อระบายน้ำ หมู่ที่ ๑๒	ใช้ในการระบายน้ำ เวลามีฝนตกมาก	วางท่อตามจุดและแบบที่กำหนดภายในหมู่บ้าน ตามแบบที่ อบต.กำหนด		๗๐๐,๐๐๐		๗๐๐,๐๐๐		จำนวน ๑ สาย	สามารถระบายน้ำได้ทัน เมื่อปริมาณฝนตกมาก	กองช่าง
๒๔๓	ก่อสร้างถนนคสล. ซ.หนองโสมง หมู่ที่ ๑๒	ใช้ในการสัญจรไปมา	ถนนคสล. จำนวน ๑ สาย ตามแบบที่ อบต.กำหนด				๕๐๐,๐๐๐		จำนวน ๑ สาย	ประชาชนมีถนนสัญจร ไปมา	กองช่าง
๒๔๔	ก่อสร้างระบายน้ำ จากบ้านนายทองสุข- บ้านนางจอย หมู่ที่ ๑๒	ใช้ในการระบายน้ำ เวลามีฝนตกมาก	รางระบายน้ำจำนวน ๑ สาย ตามแบบที่ อบต.กำหนด					๕๐๐,๐๐๐	จำนวน ๑ สาย	สามารถระบายน้ำได้ทัน เมื่อปริมาณฝนตกมาก	กองช่าง
๒๔๕	ก่อสร้างสะพาน หมู่ที่ ๑๒	ใช้ในการสัญจรไปมา	สะพาน จำนวน ๑ แห่ง ตามแบบที่ อบต.กำหนด			๑๕,๐๐๐,๐๐๐		๑๕,๐๐๐,๐๐๐	จำนวน ๑ โครงการ	ประชาชนมีสะพานใช้สัญจร ไปมา	กองช่าง

ที่	โครงการ/กิจกรรม	วัตถุประสงค์	เป้าหมาย (ผลผลิตของโครงการ)	งบประมาณและที่ผ่านมา					ตัวชี้วัด (KPI)	ผลลัพธ์ที่คาดว่าจะได้รับ	หน่วยงานที่รับผิดชอบหลัก
				๒๕๖๖ (บาท)	๒๕๖๗ (บาท)	๒๕๖๘ (บาท)	๒๕๖๙ (บาท)	๒๕๗๐ (บาท)			
๒๔๖	ก่อสร้างรางระบายน้ำ จากบ้านนางแวว-บ้านนางทองหย่วน หมู่ที่ ๑๒	ใช้ในการระบายน้ำ เวลามีฝนตกมาก	รางระบายน้ำ จำนวน ๑ สาย ตามแบบที่ อบต.กำหนด		๕๐๐,๐๐๐	๕๐๐,๐๐๐	๕๐๐,๐๐๐	๕๐๐,๐๐๐	จำนวน ๑ สาย	สามารถระบายน้ำได้ทัน เมื่อปริมาณฝนตกมาก	กองช่าง
๒๔๗	ก่อสร้างรางระบายน้ำ หมู่ที่ ๑๒ ซอยทองคุณ	ใช้ในการระบายน้ำ เวลามีฝนตกมาก	รางระบายน้ำ จำนวน ๑ สาย ตามแบบที่ อบต.กำหนด		๕๐๐,๐๐๐	๕๐๐,๐๐๐	๕๐๐,๐๐๐	๕๐๐,๐๐๐	จำนวน ๑ สาย	สามารถระบายน้ำได้ทัน เมื่อปริมาณฝนตกมาก	กองช่าง
๒๔๘	ก่อสร้างรางระบายน้ำหรือวางท่อระบายน้ำ หมู่ที่ ๑๒	ใช้ในการระบายน้ำ เวลามีฝนตกมาก	ท่อระบายน้ำหรือรางระบายน้ำ จำนวน ๑ สาย ตามแบบที่ อบต.กำหนด		๘๐๐,๐๐๐	๘๐๐,๐๐๐	๘๐๐,๐๐๐		จำนวน ๑ สาย	สามารถระบายน้ำได้ทัน เมื่อปริมาณฝนตกมาก	กองช่าง
๒๔๙	ก่อสร้างรางระบายน้ำหรือวางท่อระบายน้ำ ถนนสายหลัก หมู่ที่ ๑๒	ใช้ในการระบายน้ำ เวลามีฝนตกมาก	ท่อระบายน้ำหรือรางระบายน้ำ จำนวน ๑ สาย ตามแบบที่ อบต.กำหนด		๑,๐๐๐,๐๐๐		๑,๐๐๐,๐๐๐		จำนวน ๑ สาย	สามารถระบายน้ำได้ทัน เมื่อปริมาณฝนตกมาก	กองช่าง
๒๕๐	ก่อสร้างถนนคสล. หมู่ที่ ๑๒	ใช้ในการสัญจรไปมา	ถนนคสล. ตามแบบที่ อบต.กำหนด	๑,๐๐๐,๐๐๐	๑,๐๐๐,๐๐๐	๑,๐๐๐,๐๐๐	๑,๐๐๐,๐๐๐	๑,๐๐๐,๐๐๐	จำนวน ๑ สาย	ประชาชนมีถนนสัญจร ไปมา	กองช่าง
๒๕๑	ก่อสร้างถนนAsphalt หมู่ที่ ๑๒	ใช้ในการสัญจรไปมา	ถนนAsphalt ตามแบบ อบต.ที่กำหนด ตามแบบที่ อบต.กำหนด			๑,๐๐๐,๐๐๐		๑,๐๐๐,๐๐๐	จำนวน ๑ สาย	ประชาชนมีถนนสัญจร ไปมา	กองช่าง
๒๕๒	ก่อสร้างถนนดินหรือถนนดินทับหน้าหินคลุก หมู่ที่ ๑๒	ใช้ในการสัญจรไปมา	ถนนดินหรือถนนดินทับหน้าหินคลุก ตามแบบที่ อบต.กำหนด		๕๐๐,๐๐๐	๕๐๐,๐๐๐	๕๐๐,๐๐๐	๕๐๐,๐๐๐	จำนวน ๑ สาย	ประชาชนมีถนนสัญจร ไปมา	กองช่าง
๒๕๓	ก่อสร้างถนนคสล. คุ่มคอนปีกไข่ หมู่ที่ ๑๒	ใช้ในการสัญจรไปมา	ถนนคสล. จำนวน ๑ สาย ตามแบบที่ อบต.กำหนด			๕๐๐,๐๐๐	๕๐๐,๐๐๐	๕๐๐,๐๐๐	จำนวน ๑ สาย	ประชาชนมีถนนสัญจร ไปมา	กองช่าง
๒๕๔	ก่อสร้างถนนดินหรือถนนดินทับหน้าหินคลุก หมู่ที่ ๑๓	ใช้ในการสัญจรไปมา	ถนนดินหรือถนนดินทับหน้าหินคลุก ตามแบบที่ อบต.กำหนด		๑,๐๐๐,๐๐๐	๑,๐๐๐,๐๐๐	๑,๐๐๐,๐๐๐	๑,๐๐๐,๐๐๐	จำนวน ๑ สาย	ประชาชนมีถนนสัญจร ไปมา	กองช่าง
๒๕๕	ก่อสร้างรางระบายน้ำหรือวางท่อระบายน้ำ หมู่ที่ ๑๓	ใช้ในการระบายน้ำ เวลามีฝนตกมาก	ท่อระบายน้ำหรือรางระบายน้ำ ตามแบบที่ อบต.กำหนด			๗๐๐,๐๐๐		๗๐๐,๐๐๐	จำนวน ๑ สาย	สามารถระบายน้ำได้ทัน เมื่อปริมาณฝนตกมาก	กองช่าง
๒๕๖	ก่อสร้างขยายถนนคสล.หมู่ที่ ๑๓	ใช้ในการสัญจรไปมา	ขยายถนนคสล. ตามแบบที่ อบต.กำหนด				๑,๐๐๐,๐๐๐		จำนวน ๑ สาย	ประชาชนมีถนนสัญจร ไปมา	กองช่าง

ที่	โครงการ/กิจกรรม	วัตถุประสงค์	เป้าหมาย (ผลผลิตของโครงการ)	งบประมาณและที่ผ่านมา					ตัวชี้วัด (KPI)	ผลลัพธ์ที่คาดว่าจะได้รับ	หน่วยงานที่รับผิดชอบหลัก
				๒๕๖๖ (บาท)	๒๕๖๗ (บาท)	๒๕๖๘ (บาท)	๒๕๖๙ (บาท)	๒๕๗๐ (บาท)			
๒๕๗	ก่อสร้างถนนคสล หมู่ที่ ๑๓ สายซอย ๑ เชื่อมซอย ๓ ตำบลนิคมสร้างตนเอง	ใช้ในการสัญจรไปมา	ถนนคสล. ตามแบบที่ อบต.กำหนด			๓,๙๐๐,๐๐๐	๓,๙๐๐,๐๐๐		จำนวน ๑ สาย	ประชาชนมีถนนสัญจรไปมา	กองช่าง
๒๕๘	ก่อสร้างถนนคสล.หมู่ที่ ๑๓	ใช้ในการสัญจรไปมา	ถนนคสล. ตามแบบที่ อบต.กำหนด	๑,๐๐๐,๐๐๐	๑,๐๐๐,๐๐๐	๑,๐๐๐,๐๐๐	๑,๐๐๐,๐๐๐	๑,๐๐๐,๐๐๐	จำนวน ๑ สาย	ประชาชนมีถนนสัญจรไปมา	กองช่าง
๒๕๙	ก่อสร้างถนนAsphalt หมู่ที่ ๑๓	ใช้ในการสัญจรไปมา	ถนนAsphalt. ตามแบบที่ อบต.กำหนด			๑,๐๐๐,๐๐๐	๑,๐๐๐,๐๐๐		จำนวน ๑ สาย	ประชาชนมีถนนสัญจรไปมา	กองช่าง
๒๖๐	ติดตั้งไฟฟ้าส่องสว่างสาธารณะ หมู่ที่ ๑๓	ใช้ในการสัญจรไปมา	ติดตั้งไฟฟ้าส่องสว่างพลังงานแสงอาทิตย์ตามแบบที่ อบต.กำหนด		๑,๐๐๐,๐๐๐	๑,๐๐๐,๐๐๐	๑,๐๐๐,๐๐๐	๑,๐๐๐,๐๐๐	จำนวน ๑ โครงการ	ประชาชนมีความปลอดภัยในการใช้เส้นทาง	กองช่าง
๒๖๑	ก่อสร้างถนนคสล. สายฝายชะลอน้ำ หมู่ที่ ๑๓	ใช้ในการสัญจรไปมา	ถนนคสล. จำนวน ๑ สาย ตามแบบที่ อบต.กำหนด		๕๐๐,๐๐๐		๕๐๐,๐๐๐		จำนวน ๑ สาย	ประชาชนมีถนนสัญจรไปมา	กองช่าง
๒๖๒	ก่อสร้างถนนคสล. สายหลังสหกรณ์ - เชื่อมซอย ๑ หมู่ที่ ๑๓	ใช้ในการสัญจรไปมา	ถนนคสล. จำนวน ๑ สาย ตามแบบที่ อบต.กำหนด		๑,๘๐๐,๐๐๐		๑,๘๐๐,๐๐๐		จำนวน ๑ สาย	ประชาชนมีถนนสัญจรไปมา	กองช่าง
๒๖๓	ก่อสร้างถนนคสล. ช.นายบุญเลิศ หมู่ที่ ๑๓	ใช้ในการสัญจรไปมา	ถนนคสล. จำนวน ๑ สาย ตามแบบที่ อบต.กำหนด					๕๐๐,๐๐๐	จำนวน ๑ สาย	ประชาชนมีถนนสัญจรไปมา	กองช่าง
๒๖๔	ก่อสร้างถนนดินกลบหินคลุก หมู่ที่ ๑๓ ช.นางสายยล แสงโชติ	ใช้ในการสัญจรไปมา	ถนนดินกลบหินคลุก จำนวน ๑ สาย ตามแบบที่ อบต.กำหนด			๒๐๐,๐๐๐			จำนวน ๑ สาย	ประชาชนมีถนนสัญจรไปมา	กองช่าง
๒๖๕	ก่อสร้างถนนดินกลบหินคลุก หมู่ที่ ๑๓ ซอย ๑ เชื่อมหลังสหกรณ์	ใช้ในการสัญจรไปมา	ถนนดินกลบหินคลุก จำนวน ๑ สาย ตามแบบที่ อบต.กำหนด			๘๐๐,๐๐๐			จำนวน ๑ สาย	ประชาชนมีถนนสัญจรไปมา	กองช่าง
๒๖๖	ก่อสร้างถนนคสล. สายหนองตาโช้ หมู่ที่ ๑๓	ใช้ในการสัญจรไปมา	ถนนคสล. จำนวน ๑ สาย ตามแบบที่ อบต.กำหนด		๑,๐๐๐,๐๐๐		๑,๐๐๐,๐๐๐		จำนวน ๑ สาย	ประชาชนมีถนนสัญจรไปมา	กองช่าง
๒๖๗	ก่อสร้างคลองไส้ไก่ สายข้างตรอ. หมู่ที่ ๑๓	ใช้ในการระบายน้ำ	คลองไส้ไก่ จำนวน ๑ สาย ตามแบบที่ อบต.กำหนด					๕๐๐,๐๐๐	จำนวน ๑ สาย	สามารถระบายน้ำได้ทันเมื่อปริมาณฝนตกมาก	กองช่าง

ที่	โครงการ/กิจกรรม	วัตถุประสงค์	เป้าหมาย (ผลผลิตของโครงการ)	งบประมาณและที่ผ่านมา					ตัวชี้วัด (KPI)	ผลลัพธ์ที่คาดว่าจะได้รับ	หน่วยงานที่รับผิดชอบหลัก
				๒๕๖๖ (บาท)	๒๕๖๗ (บาท)	๒๕๖๘ (บาท)	๒๕๖๙ (บาท)	๒๕๗๐ (บาท)			
๒๖๘	ก่อสร้างถนน คสล. ข ยายคำ หมู่ที่ ๑๓	ใช้ในการสัญจรไปมา	ถนนคสล. จำนวน ๑ สาย ตามแบบที่ อบต.กำหนด					๕๐๐,๐๐๐	จำนวน ๑ สาย	ประชาชนมีถนนสัญจรไปมา	กองช่าง
๒๖๙	ก่อสร้างถนนAsphalt สายเลียบบคลองชลประทาน ช. ๑ หมู่ที่ ๑๓	ใช้ในการสัญจรไปมา	ถนนAsphalt จำนวน ๑ สาย ตามแบบที่ อบต.กำหนด					๑,๐๐๐,๐๐๐	จำนวน ๑ สาย	ประชาชนมีถนนสัญจรไปมา	กองช่าง
๒๗๐	ก่อสร้างถนนคสล. สายหนองชุมแสง หมู่ที่ ๑๓	ใช้ในการสัญจรไปมา	ถนนคสล. จำนวน ๑ สาย ตามแบบที่ อบต.กำหนด			๕๐๐,๐๐๐			จำนวน ๑ สาย	ประชาชนมีถนนสัญจรไปมา	กองช่าง
๒๗๑	ก่อสร้างถนนดินลงหินคลุก ช. บ้านนายสนธิ หมู่ที่ ๑๓	ใช้ในการสัญจรไปมา	ถนนดินกลบหินคลุก จำนวน ๑ สาย ตามแบบที่ อบต.กำหนด				๕๐๐,๐๐๐		จำนวน ๑ สาย	ประชาชนมีถนนสัญจรไปมา	กองช่าง
๒๗๒	ก่อสร้างถนนดินลงหินคลุก ช.บ้านตาถวิล หมู่ที่ ๑๓	ใช้ในการสัญจรไปมา	ถนนดินกลบหินคลุก จำนวน ๑ สาย ตามแบบที่ อบต.กำหนด				๓๐๐,๐๐๐		จำนวน ๑ สาย	ประชาชนมีถนนสัญจรไปมา	กองช่าง
๒๗๓	ปรับปรุงหรือขยายถนน คสล.หมู่ที่ ๑๓	ใช้ในการสัญจรไปมา	ถนนคสล. จำนวน ๑ สาย ตามแบบที่ อบต.กำหนด					๑,๐๐๐,๐๐๐	จำนวน ๑ โครงการ	ประชาชนมีถนนสัญจรไปมา	กองช่าง
๒๗๔	ก่อสร้างถนนดินกลบหินคลุก สายลำห้วยฉาง หมู่ที่ ๑๓	ใช้ในการสัญจรไปมา	ถนนดินกลบหินคลุก ตามแบบที่ อบต.กำหนด			๕๐๐,๐๐๐			จำนวน ๑ สาย	ประชาชนมีถนนสัญจรไปมา	กองช่าง
๒๗๕	ก่อสร้างสะพาน หมู่ที่ ๑๓	ใช้ในการสัญจรไปมา	สะพาน คสล. จำนวน ๑ แห่ง ตามแบบที่ อบต.กำหนด		๕,๐๐๐,๐๐๐	๕,๐๐๐,๐๐๐	๕,๐๐๐,๐๐๐	๕,๐๐๐,๐๐๐	จำนวน ๑ โครงการ	ประชาชนสามารถสัญจรไปมาได้สะดวก	กองช่าง
๒๗๖	ก่อสร้างรางหรือท่อระบายน้ำ สายทางลงฝาย หมู่ที่ ๑๓	ใช้ในการระบายน้ำเวลามีฝนตกมาก	รางระบายน้ำหรือท่อระบายน้ำ ตามแบบที่ อบต.กำหนด				๘๐๐,๐๐๐		จำนวน ๑ สาย	ประชาชนมีถนนสัญจรไปมา	กองช่าง
๒๗๗	ก่อสร้างรางระบายน้ำ หมู่ที่ ๑๓	ใช้ในการระบายน้ำเวลามีฝนตกมาก	รางระบายน้ำ ตามแบบที่ อบต.กำหนด			๑,๐๐๐,๐๐๐	๑,๐๐๐,๐๐๐	๑,๐๐๐,๐๐๐	จำนวน ๑ สาย	สามารถระบายน้ำได้ทันเมื่อปริมาณฝนตกมาก	กองช่าง
๒๗๘	ก่อสร้างท่ออุโมงค์ คสล. หมู่ที่ ๑๓	ใช้ในการระบายน้ำเวลามีฝนตกมาก	ท่ออุโมงค์ ตามแบบที่ อบต.กำหนด					๑,๐๐๐,๐๐๐	จำนวน ๑ โครงการ	สามารถระบายน้ำได้ทันเมื่อปริมาณฝนตกมาก	กองช่าง

ที่	โครงการ/กิจกรรม	วัตถุประสงค์	เป้าหมาย (ผลผลิตของโครงการ)	งบประมาณและที่ผ่านมา					ตัวชี้วัด (KPI)	ผลลัพธ์ที่คาดว่าจะได้รับ	หน่วยงานที่รับผิดชอบหลัก
				๒๕๖๖ (บาท)	๒๕๖๗ (บาท)	๒๕๖๘ (บาท)	๒๕๖๙ (บาท)	๒๕๗๐ (บาท)			
๒๗๙	ก่อสร้างถนนคสล. สายหมู่ที่ ๑๓ เชื่อมตำบลนิคมสร้างตนเอง	ใช้ในการสัญจรไปมา	ถนนคสล. จำนวน ๑ สาย ตามแบบที่ อบต.กำหนด			๔,๐๐๐,๐๐๐		๔,๐๐๐,๐๐๐	จำนวน ๑ สาย	ประชาชนมีถนนสัญจรไปมา	กองช่าง
๒๘๐	ก่อสร้างถนนคสล. สายบ้านนางอรุณี หมู่ที่ ๑๓	ใช้ในการสัญจรไปมา	ถนนคสล. จำนวน ๑ สาย ตามแบบที่ อบต.กำหนด	๕๐๐,๐๐๐					จำนวน ๑ สาย	ประชาชนมีถนนสัญจรไปมา	กองช่าง
๒๘๑	ก่อสร้างถนนดินลงหินคลุก สายบ้านนายเสนา หมู่ที่ ๑๓	ใช้ในการสัญจรไปมา	ถนนดินกลบหินคลุก จำนวน ๑ สาย ตามแบบที่ อบต.กำหนด		๕๐๐,๐๐๐				จำนวน ๑ สาย	ประชาชนมีถนนสัญจรไปมา	กองช่าง
๒๘๒	ก่อสร้างถนนดินกลบหินคลุก หมู่ที่ ๑๓	เพื่อใช้เป็นเส้นทางสัญจรไปมา	ถนนดินกลบหินคลุก ตามแบบที่ อบต.กำหนด			๕๐๐,๐๐๐		๕๐๐,๐๐๐	จำนวน ๑ สาย	การคมนาคมของประชาชนสะดวกรวดเร็วยิ่งขึ้น	กองช่าง
๒๘๓	ก่อสร้างถนนคสล. สายศูนย์เศรษฐกิจพอเพียง หมู่ที่ ๑๓ เชื่อมตำบลวังใหญ่	ใช้ในการสัญจรไปมา	ถนนคสล. จำนวน ๑ สาย ตามแบบที่ อบต.กำหนด				๔,๐๐๐,๐๐๐		จำนวน ๑ สาย	ประชาชนมีถนนสัญจรไปมา	กองช่าง
๒๘๔	ก่อสร้างถนนหินคลุก หมู่ที่ ๑๓	ใช้ในการสัญจรไปมา	ถนนหินคลุก จำนวน ๑ สาย ตามแบบที่ อบต.กำหนด			๑,๐๐๐,๐๐๐		๑,๐๐๐,๐๐๐	จำนวน ๑ สาย	ประชาชนมีถนนสัญจรไปมา	กองช่าง
๒๘๕	ก่อสร้างถนนคสล. ขอยทุ้งบัวบาน หมู่ที่ ๑๔	ใช้ในการสัญจรไปมา	ถนนคสล. ตามแบบที่ อบต.กำหนด	๕๐๐,๐๐๐				๑,๐๐๐,๐๐๐	จำนวน ๑ สาย	ประชาชนมีถนนสัญจรไปมา	กองช่าง
๒๘๖	ลอกท่อระบายน้ำ หมู่ที่ ๑๔	เพื่อลอกท่อระบายน้ำที่ตันขึ้น	ลอกท่อระบายน้ำตามที่กำหนด		๕๐๐,๐๐๐		๕๐๐,๐๐๐		จำนวน ๑ สาย	สามารถระบายน้ำได้ทันเมื่อปริมาณฝนตกมาก	กองช่าง
๒๘๗	ปรับปรุงรางระบายน้ำทางไปชนสง หมู่ที่ ๑๔	ใช้ในการระบายน้ำเวลามีฝนตกมาก	ระบายน้ำ จำนวน ๑ โครงการ ตามแบบที่ อบต.กำหนด			๑,๐๐๐,๐๐๐			จำนวน ๑ สาย	สามารถระบายน้ำได้ทันเมื่อปริมาณฝนตกมาก	กองช่าง
๒๘๘	ก่อสร้างถนนคสล. หมู่ที่ ๑๔	ใช้ในการสัญจรไปมา	ถนนคสล. ตามแบบที่ อบต.กำหนด		๑,๐๐๐,๐๐๐	๑,๐๐๐,๐๐๐	๑,๐๐๐,๐๐๐	๑,๐๐๐,๐๐๐	จำนวน ๑ สาย	ประชาชนมีถนนสัญจรไปมา	กองช่าง อบจ.

ที่	โครงการ/กิจกรรม	วัตถุประสงค์	เป้าหมาย (ผลผลิตของโครงการ)	งบประมาณและที่ผ่านมา					ตัวชี้วัด (KPI)	ผลลัพธ์ที่คาดว่าจะได้รับ	หน่วยงานที่รับผิดชอบหลัก
				๒๕๖๖ (บาท)	๒๕๖๗ (บาท)	๒๕๖๘ (บาท)	๒๕๖๙ (บาท)	๒๕๗๐ (บาท)			
๒๘๙	ก่อสร้างรางระบายน้ำและหรือวางท่อระบายน้ำ หมู่ที่ ๑๔	ใช้ในการระบายน้ำเวลามีฝนตกมาก	ท่อระบายน้ำและหรือวางระบายน้ำ ตามแบบที่ อบต.กำหนด	๑,๐๐๐,๐๐๐	๑,๐๐๐,๐๐๐	๑,๐๐๐,๐๐๐	๑,๐๐๐,๐๐๐	๑,๐๐๐,๐๐๐	จำนวน ๑ สาย	สามารถระบายน้ำได้ทันเมื่อปริมาณฝนตกมาก	กองช่าง
๒๙๐	ปรับปรุงและหรือซ่อมแซมท่อหรือวางระบายน้ำ หมู่ที่ ๑๔	เพื่อปรับปรุงหรือซ่อมแซมท่อหรือวางระบายน้ำที่ชำรุด	ตามแบบที่ อบต.กำหนด	๑,๐๐๐,๐๐๐	๑,๐๐๐,๐๐๐				จำนวน ๑ สาย	สามารถระบายน้ำได้ทัน	กองช่าง
๒๙๑	ก่อสร้างถนนคสล. ซ.ส้มโอโต๊ะจีน หมู่ที่ ๑๔	ใช้ในการสัญจรไปมา	ถนนคสล. จำนวน ๑ สายตามแบบที่ อบต.กำหนด		๑,๐๐๐,๐๐๐		๑,๐๐๐,๐๐๐		จำนวน ๑ สาย	ประชาชนมีถนนสัญจรไปมา	กองช่าง
๒๙๒	ก่อสร้างพังกั้นตลิ่งแม่น้ำมูล ตำบลในเมือง	เพื่อป้องกันการพังของตลิ่งแม่น้ำมูลทั้งทล่าย	พังกั้นตลิ่ง ตามแบบที่กำหนด			๑๐๐,๐๐๐,๐๐๐	๑๐๐,๐๐๐,๐๐๐	๑๐๐,๐๐๐,๐๐๐	จำนวน ๑ โครงการ	ป้องกันการพังของตลิ่งแม่น้ำมูล	กองช่าง โยธาฯ จ.นม.
๒๙๓	ก่อสร้างถนน คสล.สายหลังโรงงาน หมู่ที่ ๑๔	ใช้ในการสัญจรไปมา	ถนนคสล. จำนวน ๑ สายตามแบบที่ อบต.กำหนด			๑,๐๐๐,๐๐๐		๑,๐๐๐,๐๐๐	จำนวน ๑ สาย	ประชาชนมีถนนสัญจรไปมา	กองช่าง
๒๙๔	ก่อสร้างถนนAsphalt หมู่ที่ ๑๔	ใช้ในการสัญจรไปมา	ถนนAsphalt. ตามแบบที่ อบต.กำหนด					๑,๐๐๐,๐๐๐	จำนวน ๑ สาย	ประชาชนมีถนนสัญจรไปมา	กองช่าง
๒๙๕	ก่อสร้างถนนดินทับหน้าหินคลุก หมู่ที่ ๑๔	เพื่อใช้เป็นเส้นทางสัญจรไปมา	ถนนดินทับหน้าหินคลุกตามแบบที่ อบต.กำหนด					๒,๐๐๐,๐๐๐	จำนวน ๑ สาย	การคมนาคมของประชาชนสะดวกรวดเร็วยิ่งขึ้น	กองช่าง
๒๙๖	ก่อสร้างถนนดิน หมู่ที่ ๑๔	เพื่อใช้เป็นเส้นทางสัญจรไปมา	ถนนดิน ตามแบบที่ อบต.กำหนด		๑,๐๐๐,๐๐๐	๑,๐๐๐,๐๐๐	๑,๐๐๐,๐๐๐		จำนวน ๑ สาย	ประชาชนมีถนนสัญจรไปมา	กองช่าง
๒๙๗	ติดตั้งไฟฟ้าส่องสว่างสาธารณะ หมู่ที่ ๑๔	ใช้ในการสัญจรไปมา	ติดตั้งไฟฟ้าส่องสว่างพลังงานแสงอาทิตย์ตามแบบที่ อบต.กำหนด		๑,๐๐๐,๐๐๐	๑,๐๐๐,๐๐๐	๑,๐๐๐,๐๐๐	๑,๐๐๐,๐๐๐	จำนวน ๑ โครงการ	ประชาชนมีความปลอดภัยในการใช้เส้นทาง	กองช่าง
๒๙๘	ก่อสร้างถนนคสล. หมู่ที่ ๑๕ ช.นางพวง ช่างทองมะดัน	ใช้ในการสัญจรไปมา	ถนน คสล. จำนวน ๑ สายตามแบบที่ อบต.กำหนด					๕๐๐,๐๐๐	จำนวน ๑ สาย	ประชาชนมีถนนสัญจรไปมา	กองช่าง

ที่	โครงการ/กิจกรรม	วัตถุประสงค์	เป้าหมาย (ผลผลิตของโครงการ)	งบประมาณและที่ผ่านมา					ตัวชี้วัด (KPI)	ผลลัพธ์ที่คาดว่าจะได้รับ	หน่วยงานที่รับผิดชอบหลัก
				๒๕๖๖ (บาท)	๒๕๖๗ (บาท)	๒๕๖๘ (บาท)	๒๕๖๙ (บาท)	๒๕๗๐ (บาท)			
๒๙๙	ก่อสร้างถนนคสล.หมู่ที่ ๑๕ ช.วีรัตน์ สายสุด	ใช้ในการสัญจรไปมา	ถนน คสล. จำนวน ๑ สาย ตามแบบที่ อบต.กำหนด			๕๐๐,๐๐๐			จำนวน ๑ สาย	ประชาชนมีถนนสัญจร ไปมา	กองช่าง
๓๐๐	ก่อสร้างถนนดินทับหน้าหินคลุก สายยายจิต ถึงหนองลูกนก หมู่ที่ ๑๕	ใช้ในการสัญจรไปมา	ถนนดินทับหน้าหินคลุก ตามแบบที่ อบต.กำหนด					๕๐๐,๐๐๐	จำนวน ๑ สาย	ประชาชนมีถนนสัญจร ไปมา	กองช่าง
๓๐๑	ก่อสร้างถนนคสล. สายหลัก หมู่ที่ ๑๕	ใช้ในการสัญจรไปมา	ถนนคสล. ตามแบบที่ อบต. กำหนด			๗,๐๐๐,๐๐๐		๗,๐๐๐,๐๐๐	จำนวน ๑ สาย	ประชาชนมีถนนสัญจร และใช้ในการระบายน้ำ	กองช่าง
๓๐๒	ติดตั้งไฟฟ้าส่องสว่างสาธารณะ หมู่ที่ ๑๕	ใช้ในการสัญจรไปมา	ติดตั้งไฟฟ้าส่องสว่างพลังงาน แสงอาทิตย์ตามแบบที่ อบต.กำหนด	๑,๐๐๐,๐๐๐	๑,๐๐๐,๐๐๐		๑,๐๐๐,๐๐๐		จำนวน ๑ โครงการ	ประชาชนมีความปลอดภัย ในการใช้เส้นทาง	กองช่าง
๓๐๓	ก่อสร้างถนนคสล.หมู่ที่ ๑๕ สายศาลปู่ตา ถึง หมู่ที่ ๕	ใช้ในการสัญจรไปมา	ถนน คสล. จำนวน ๑ สาย ตามแบบที่ อบต.กำหนด			๕๐๐,๐๐๐			จำนวน ๑ สาย	ประชาชนมีถนนสัญจร ไปมา	กองช่าง
๓๐๔	วางท่อระบายน้ำสายหลักพร้อมบ่อบัก หมู่ ๑๕	ใช้ในการระบายน้ำ	ท่อระบายน้ำคสล. จำนวน ๑ สาย ตามแบบที่ อบต.กำหนด			๗๐๐,๐๐๐	๗๐๐,๐๐๐		จำนวน ๑ สาย	สามารถระบายน้ำได้ทัน	กองช่าง
๓๐๕	ก่อสร้างถนน คสล. สายเลียบบคลองชล ประทาน หมู่ที่ ๑๕	ใช้ในการสัญจรไปมา	ถนนคสล. จำนวน ๑ สาย ตามแบบที่ อบต.กำหนด			๑,๐๐๐,๐๐๐			จำนวน ๑ สาย	ประชาชนมีถนนสัญจร ไปมา	กองช่าง
๓๐๖	ก่อสร้างถนน คสล.หมู่ที่ ๑๕ ช.ภักยาณรุจ	ใช้ในการสัญจรไปมา	ถนนคสล. จำนวน ๑ สาย ตามแบบที่ อบต.กำหนด		๒,๐๐๐,๐๐๐	๒,๐๐๐,๐๐๐			จำนวน ๑ สาย	ประชาชนมีถนนสัญจร ไปมา	กองช่าง
๓๐๗	ก่อสร้างถนน คสล. หมู่ที่ ๑๕ ช.นายบุญถิ่น นรินยา	ใช้ในการสัญจรไปมา	ถนนคสล. จำนวน ๑ สาย ตามแบบที่ อบต.กำหนด		๕๐๐,๐๐๐				จำนวน ๑ สาย	ประชาชนมีถนนสัญจรไปมา	กองช่าง
๓๐๘	ก่อสร้างถนน คสล. หมู่ที่ ๑๕ ช.นางจุฑามาศ ศรีแก้ว	ใช้ในการสัญจรไปมา	ถนนคสล. จำนวน ๑ สาย ตามแบบที่ อบต.กำหนด					๕๐๐,๐๐๐	จำนวน ๑ สาย	ประชาชนมีถนนสัญจร ไปมา	กองช่าง
๓๐๙	ก่อสร้างถนน คสล. หมู่ที่ ๑๕ ช.นางภัทรา วิงชัย	ใช้ในการสัญจรไปมา	ถนนคสล. จำนวน ๑ สาย ตามแบบที่ อบต.กำหนด			๕๐๐,๐๐๐			จำนวน ๑ สาย	ประชาชนมีถนนสัญจร ไปมา	กองช่าง

ที่	โครงการ/กิจกรรม	วัตถุประสงค์	เป้าหมาย (ผลผลิตของโครงการ)	งบประมาณและที่ผ่านมา					ตัวชี้วัด (KPI)	ผลลัพธ์ที่คาดว่าจะได้รับ	หน่วยงานที่รับผิดชอบหลัก
				๒๕๖๖ (บาท)	๒๕๖๗ (บาท)	๒๕๖๘ (บาท)	๒๕๖๙ (บาท)	๒๕๗๐ (บาท)			
๓๑๐	ก่อสร้างถนน คสล. หมู่ที่ ๑๕ ช.นายพิสุจน์ คล่องแคล่ว	ใช้ในการสัญจรไปมา	ถนนคสล. จำนวน ๑ สาย ตามแบบที่ อบต.กำหนด	๕๐๐,๐๐๐					จำนวน ๑ สาย	ประชาชนมีถนนสัญจร ไปมา	กองช่าง
๓๑๑	ก่อสร้างถนนคสล. หมู่ที่ ๑๕ ช.นางประทีน ยิ้มเสียม	ใช้ในการสัญจรไปมา	ถนนคสล. จำนวน ๑ สาย ตามแบบที่ อบต.กำหนด				๕๐๐,๐๐๐		จำนวน ๑ สาย	ประชาชนมีถนนสัญจร ไปมา	กองช่าง
๓๑๒	ก่อสร้างถนน คสล. หมู่ที่ ๑๕ สายหนองสะแก	ใช้ในการสัญจรไปมา	ถนนคสล. จำนวน ๑ สาย ตามแบบที่ อบต.กำหนด			๑,๐๐๐,๐๐๐			จำนวน ๑ สาย	ประชาชนมีถนนสัญจร ไปมา	กองช่าง
๓๑๓	ก่อสร้างถนนหินคลุกหมู่ที่ ๑๕ ช.ยายจิตร์ ถิวหนองลูกนก	ใช้ในการสัญจรไปมา	ถนนหินคลุก จำนวน ๑ สาย ตามแบบที่ อบต.กำหนด			๘๐๐,๐๐๐			จำนวน ๑ สาย	ประชาชนมีถนนสัญจร ไปมา	กองช่าง
๓๑๔	ก่อสร้างถนนคสล. หมู่ที่ ๑๕ ช.นายรด เพ็ชรนอก	ใช้ในการสัญจรไปมา	ถนนคสล. จำนวน ๑ สาย ตามแบบที่ อบต.กำหนด					๕๐๐,๐๐๐	จำนวน ๑ สาย	ประชาชนมีถนนสัญจร ไปมา	กองช่าง
๓๑๕	ก่อสร้างถนนคสล.หมู่ที่ ๑๕ ช.สวัสดิ์ชัย	ใช้ในการสัญจรไปมา	ถนนคสล. จำนวน ๑ สาย ตามแบบที่ อบต.กำหนด			๕๐๐,๐๐๐			จำนวน ๑ สาย	ประชาชนมีถนนสัญจร ไปมา	กองช่าง
๓๑๖	ก่อสร้างถนนดินทับหน้าหินคลุกสายเสียบ สระจันทร์ หมู่ที่ ๑๕	ใช้ในการสัญจรไปมา	ถนนดินทับหน้าหินคลุก จำนวน ๑ สาย ตามแบบที่ อบต.กำหนด				๑,๐๐๐,๐๐๐		จำนวน ๑ สาย	ประชาชนมีถนนสัญจร ไปมา	กองช่าง
๓๑๗	ก่อสร้างถนนถนนคสล.หมู่ที่ ๑๕ ช.นายอยู่ ฝ้ายนา	ใช้ในการสัญจรไปมา	ถนนคสล. จำนวน ๑ สาย ตามแบบที่ อบต.กำหนด				๕๐๐,๐๐๐		จำนวน ๑ สาย	ประชาชนมีถนนสัญจร ไปมา	กองช่าง
๓๑๘	ก่อสร้างถนนคสล. หมู่ที่ ๑๕ ช.นายสมนึก เจริญขุนทด	ใช้ในการสัญจรไปมา	ถนนคสล. จำนวน ๑ สาย ตามแบบที่ อบต.กำหนด			๕๐๐,๐๐๐			จำนวน ๑ สาย	ประชาชนมีถนนสัญจร ไปมา	กองช่าง
๓๑๙	ก่อสร้างถนนถนนคสล.หมู่ที่ ๑๕ ช.นายสมพงษ์ ตะสันเทียะ	ใช้ในการสัญจรไปมา	ถนนคสล. จำนวน ๑ สาย ตามแบบที่ อบต.กำหนด				๕๐๐,๐๐๐		จำนวน ๑ สาย	สามารถระบายน้ำได้ทัน เมื่อปริมาณฝนตกมาก	กองช่าง
๓๒๐	ก่อสร้างถนนคสล.เสียบคลองส่งน้ำฝั่งขวามือ หมู่ที่ ๑๕	ใช้ในการสัญจรไปมา	ถนนคสล. จำนวน ๑ สาย ตามแบบที่ อบต.กำหนด					๑,๐๐๐,๐๐๐	จำนวน ๑ สาย	ประชาชนมีถนนสัญจร ไปมา	กองช่าง

ที่	โครงการ/กิจกรรม	วัตถุประสงค์	เป้าหมาย (ผลผลิตของโครงการ)	งบประมาณและที่ผ่านมา					ตัวชี้วัด (KPI)	ผลลัพธ์ที่คาดว่าจะได้รับ	หน่วยงานที่รับผิดชอบหลัก
				๒๕๖๖ (บาท)	๒๕๖๗ (บาท)	๒๕๖๘ (บาท)	๒๕๖๙ (บาท)	๒๕๗๐ (บาท)			
๓๒๑	ก่อสร้างถนนAsphalt หมู่ที่ ๑๕ (สายกลางบ้าน - บ่อขยะ - ศาลปู่ตา)	ใช้ในการสัญจรไปมา	ถนนAsphalt ตามแบบที่ อบต.กำหนด			๓,๐๐๐,๐๐๐	๓,๐๐๐,๐๐๐		จำนวน ๑ สาย	ประชาชนมีถนนสัญจรไปมา	กองช่าง
๓๒๒	ก่อสร้างถนนคสล. หมู่ที่ ๑๕	ใช้ในการสัญจรไปมา	ถนนคสล. ตามแบบที่ อบต.กำหนด	๑,๐๐๐,๐๐๐	๑,๐๐๐,๐๐๐	๑,๐๐๐,๐๐๐	๑,๐๐๐,๐๐๐	๑,๐๐๐,๐๐๐	จำนวน ๑ สาย	ประชาชนมีถนนสัญจรไปมา	กองช่าง
๓๒๓	ก่อสร้างถนนAsphalt หมู่ที่ ๑๕	ใช้ในการสัญจรไปมา	ถนนAsphalt ตามแบบที่ อบต.กำหนด					๑,๐๐๐,๐๐๐	จำนวน ๑ สาย	ประชาชนมีถนนสัญจรไปมา	กองช่าง
๓๒๔	ก่อสร้างถนนหินคลุก หมู่ที่ ๑๕	เพื่อใช้เป็นเส้นทางสัญจรไปมา	ถนนหินคลุก ตามแบบที่ อบต.กำหนด					๑,๐๐๐,๐๐๐	จำนวน ๑ สาย	การคมนาคมของประชาชนสะดวกรวดเร็วยิ่งขึ้น	กองช่าง
๓๒๕	ก่อสร้างถนนดินทับหน้าหินคลุก หมู่ที่ ๑๕	เพื่อใช้เป็นเส้นทางสัญจรไปมา	ถนนดินทับหน้าหินคลุก ตามแบบที่ อบต.กำหนด				๑,๐๐๐,๐๐๐	๑,๐๐๐,๐๐๐	จำนวน ๑ สาย	การคมนาคมของประชาชนสะดวกรวดเร็วยิ่งขึ้น	กองช่าง
๓๒๖	ก่อสร้างถนน คสล. หมู่ที่ ๑๕ สายในเมืองเชื่อมตำบลท่าหลวง	เพื่อใช้เป็นเส้นทางสัญจรไปมา	ถนนคสล. ตามแบบที่ อบต.กำหนด				๓,๐๐๐,๐๐๐	๓,๐๐๐,๐๐๐	จำนวน ๑ สาย	การคมนาคมของประชาชนสะดวกรวดเร็วยิ่งขึ้น	กองช่าง
๓๒๗	ก่อสร้างถนนดินทับหน้าหินคลุก หมู่ที่ ๑๕ เชื่อมต่อ หมู่ที่ ๕ หมู่ที่ ๖ ตำบลในเมือง	ใช้ในการสัญจรไปมา	ถนนดินทับหน้าหินคลุก ตามแบบที่ อบต.กำหนด			๑,๐๐๐,๐๐๐			จำนวน ๑ สาย	ประชาชนมีถนนสัญจรไปมา	กองช่าง
๓๒๘	ก่อสร้างรางระบายน้ำและหรือวางท่อระบายน้ำ หมู่ที่ ๑๕	ใช้ในการระบายน้ำเวลามีฝนตกมาก	ท่อระบายน้ำและหรือวางระบายน้ำ ตามแบบที่ อบต.กำหนด				๒,๕๐๐,๐๐๐	๒,๕๐๐,๐๐๐	จำนวน ๑ สาย	สามารถระบายน้ำได้ทันเมื่อปริมาณฝนตกมาก	กองช่าง
๓๒๙	ติดตั้งไฟฟ้าส่องสว่างสาธารณะ หมู่ที่ ๑๖	ใช้ในการสัญจรไปมา	ติดตั้งไฟฟ้าส่องสว่างพลังงานแสงอาทิตย์ตามแบบที่ อบต.กำหนด		๑,๐๐๐,๐๐๐	๑,๐๐๐,๐๐๐	๑,๐๐๐,๐๐๐	๑,๐๐๐,๐๐๐	จำนวน ๑ โครงการ	ประชาชนมีความปลอดภัยในการใช้เส้นทาง	กองช่าง
๓๓๐	ก่อสร้างถนนดินทับหน้าหินคลุก ช.สันติสุข หมู่ที่ ๑๖	เพื่อใช้เป็นเส้นทางสัญจรไปมา	ถนนดินทับหน้าหินคลุก จำนวน ๑ สาย ตามแบบที่ อบต.กำหนด		๓๕๐,๐๐๐				จำนวน ๑ สาย	การคมนาคมของประชาชนสะดวกรวดเร็วยิ่งขึ้น	กองช่าง
๓๓๑	ก่อสร้างถนนดินทับหน้าหินคลุก หมู่ที่ ๑๖ ต.ในเมือง เชื่อมตำบลรังกาใหญ่	ใช้ในการสัญจรไปมา	ถนนดินทับหน้าหินคลุก ตามแบบที่ อบต.กำหนด			๑,๐๐๐,๐๐๐		๑,๐๐๐,๐๐๐	จำนวน ๑ สาย	ประชาชนมีถนนสัญจรไปมา	กองช่าง

ที่	โครงการ/กิจกรรม	วัตถุประสงค์	เป้าหมาย (ผลผลิตของโครงการ)	งบประมาณและที่ผ่านมา					ตัวชี้วัด (KPI)	ผลลัพธ์ที่คาดว่าจะได้รับ	หน่วยงานที่รับผิดชอบหลัก
				๒๕๖๖ (บาท)	๒๕๖๗ (บาท)	๒๕๖๘ (บาท)	๒๕๖๙ (บาท)	๒๕๗๐ (บาท)			
๓๓๒	ก่อสร้างรางระบายน้ำหรือวางท่อระบายน้ำ หมู่ที่ ๑๖	ใช้ในการระบายน้ำเวลามีฝนตกมาก	ท่อระบายน้ำและหรือวางระบายน้ำตามแบบที่ อบต.กำหนด			๗๐๐,๐๐๐		๗๐๐,๐๐๐	จำนวน ๑ สาย	สามารถระบายน้ำได้ทันเมื่อปริมาณฝนตกมาก	กองช่าง
๓๓๓	ก่อสร้างถนนดินและหรือถนนดินกลบหินคลุก หมู่ที่ ๑๖	ใช้ในการสัญจรไปมา	ถนนดินและหรือถนนดินกลบหินคลุกตามแบบที่ อบต.กำหนด				๕๐๐,๐๐๐	๕๐๐,๐๐๐	จำนวน ๑ สาย	ประชาชนมีถนนสัญจรไปมา	กองช่าง
๓๓๔	ก่อสร้างรางระบายน้ำหรือวางท่อระบายน้ำ ช.เสนห์หลายไทย หมู่ที่ ๑๖	ใช้ในการระบายน้ำเวลามีฝนตกมาก	ก่อสร้างรางหรือวางท่อระบายน้ำตามแบบที่ อบต.กำหนด					๕๐๐,๐๐๐	จำนวน ๑ สาย	ประชาชนมีถนนสัญจรไปมา	กองช่าง
๓๓๕	ก่อสร้างขยายถนนคสล. ซอยแม่อิม หมู่ที่ ๑๖	ใช้ในการสัญจรไปมา	ถนนคสล. จำนวน ๑ สายตามแบบที่ อบต.กำหนด				๗๐๐,๐๐๐		จำนวน ๑ สาย	ประชาชนมีถนนสัญจรไปมา	กองช่าง
๓๓๖	ก่อสร้างถนนคสล. สายสุวรรณ แก้วระวี หมู่ที่ ๑๖	ใช้ในการสัญจรไปมา	ถนนคสล. จำนวน ๑ สายตามแบบที่ อบต.กำหนด		๘๐๐,๐๐๐	๘๐๐,๐๐๐			จำนวน ๑ สาย	ประชาชนมีถนนสัญจรไปมา	กองช่าง
๓๓๗	ก่อสร้างถนนคสล. ช.เพิ่มพูน หมู่ที่ ๑๖	ใช้ในการสัญจรไปมา	ถนนคสล. จำนวน ๑ สายตามแบบที่ อบต.กำหนด		๕๐๐,๐๐๐				จำนวน ๑ สาย	ประชาชนมีถนนสัญจรไปมา	กองช่าง
๓๓๘	วางท่อระบายน้ำ ช.แม่อิม หมู่ที่ ๑๖	ใช้ในการระบายน้ำเวลามีฝนตกมาก	วางท่อระบายน้ำ จำนวน ๑ สายตามแบบที่ อบต.กำหนด					๗๐๐,๐๐๐	จำนวน ๑ สาย	สามารถระบายน้ำได้ทันเมื่อปริมาณฝนตกมาก	กองช่าง
๓๓๙	ก่อสร้างรางระบายน้ำหรือวางท่อระบายน้ำ ช.รักษุสขสวาย หมู่ที่ ๑๖	ใช้ในการระบายน้ำเวลามีฝนตกมาก	ก่อสร้างรางหรือวางท่อระบายน้ำตามแบบที่ อบต.กำหนด					๓๕๐,๐๐๐	จำนวน ๑ สาย	สามารถระบายน้ำได้ทันเมื่อปริมาณฝนตกมาก	กองช่าง
๓๔๐	ก่อสร้างถนนคสล. หมู่ที่ ๑๖ เชื่อมตำบลท่าหลวง (เลียบบคลองหนองโปลา)	ใช้ในการสัญจรไปมา	ถนนคสล. จำนวน ๑ สายตามแบบที่ อบต.กำหนด			๔,๐๐๐,๐๐๐			จำนวน ๑ สาย	ประชาชนมีถนนสัญจรไปมา	กองช่าง
๓๔๑	ก่อสร้างถนนคสล. ช.อนงค์ ๒ หมู่ที่ ๑๖	ใช้ในการสัญจรไปมา	ถนนคสล. จำนวน ๑ สายตามแบบที่ อบต.กำหนด	๕๐๐,๐๐๐					จำนวน ๑ สาย	ประชาชนมีถนนสัญจรไปมา	กองช่าง
๓๔๒	ก่อสร้างถนนดินลงพร้อมหินคลุก หมู่ที่ ๑๖ สายเลียบบคลองหนองโปลาเชื่อม ต.ท่าหลวง	ใช้ในการสัญจรไปมา	ถนนดินทับหน้าหินคลุก จำนวน ๑ สาย ตามแบบที่ อบต.กำหนด		๑,๐๐๐,๐๐๐				จำนวน ๑ สาย	ประชาชนมีถนนสัญจรไปมา	กองช่าง

ที่	โครงการ/กิจกรรม	วัตถุประสงค์	เป้าหมาย (ผลผลิตของโครงการ)	งบประมาณและที่ผ่านมา					ตัวชี้วัด (KPI)	ผลลัพธ์ที่คาดว่าจะได้รับ	หน่วยงานที่รับผิดชอบหลัก
				๒๕๖๖ (บาท)	๒๕๖๗ (บาท)	๒๕๖๘ (บาท)	๒๕๖๙ (บาท)	๒๕๗๐ (บาท)			
๓๔๓	ก่อสร้างถนนดินลงพร้อมหินคลุก ซ.เพิ่มพูน หมู่ที่ ๑๖	ใช้ในการสัญจรไปมา	ถนนดินทับหน้าหินคลุก จำนวน ๑ สาย ตามแบบที่ อบต.กำหนด					๓๐๐,๐๐๐	จำนวน ๑ สาย	ประชาชนมีถนนสัญจรไปมา	กองช่าง
๓๔๔	ก่อสร้างถนนคสล. ซ.ชื่น อยู่สุข หมู่ที่ ๑๖	ใช้ในการสัญจรไปมา	ถนนคสล. จำนวน ๑ สาย ตามแบบที่ อบต.กำหนด		๕๐๐,๐๐๐				จำนวน ๑ สาย	ประชาชนมีถนนสัญจรไปมา	กองช่าง
๓๔๕	ก่อสร้างถนนดินลงหินคลุก ซ.ข้างบ้านนาย คมิ่ง อุดมผล หมู่ที่ ๑๖	ใช้ในการสัญจรไปมา	ถนนดินทับหน้าหินคลุก จำนวน ๑ สาย ตามแบบที่ อบต.กำหนด				๔๐๐,๐๐๐		จำนวน ๑ สาย	ประชาชนมีถนนสัญจรไปมา	กองช่าง
๓๔๖	ก่อสร้างถนนดินลงหินคลุก ซ.สุวรรณ แก้วระวี หมู่ที่ ๑๖	ใช้ในการสัญจรไปมา	ถนนดินทับหน้าหินคลุก จำนวน ๑ สาย ตามแบบที่ อบต.กำหนด					๕๐๐,๐๐๐	จำนวน ๑ สาย	ประชาชนมีถนนสัญจรไปมา	กองช่าง
๓๔๗	ก่อสร้างถนนดินลงหินคลุกสายเลียบบคลองหนองโสน หมู่ที่ ๑๖	ใช้ในการสัญจรไปมา	ถนนดินทับหน้าหินคลุก ตามแบบที่ อบต.กำหนด			๕๐๐,๐๐๐			จำนวน ๑ สาย	ประชาชนมีถนนสัญจรไปมา	กองช่าง
๓๔๘	ก่อสร้างถนนคสล. สายในเมือง-ท่าหลวง หมู่ที่ ๑๖	ใช้ในการสัญจรไปมา	ถนนคสล. จำนวน ๑ สาย ตามแบบที่ อบต.กำหนด	๓,๐๐๐,๐๐๐	๓,๐๐๐,๐๐๐	๓,๐๐๐,๐๐๐	๓,๐๐๐,๐๐๐	๓,๐๐๐,๐๐๐	จำนวน ๑ สาย	ประชาชนมีถนนสัญจรไปมา	กองช่าง
๓๔๙	ซ่อมแซมถนน สายในเมือง-ท่าหลวง หมู่ที่ ๑๖	ใช้ในการสัญจรไปมา	ซ่อมแซมถนน จำนวน ๑ สาย ตามแบบที่ อบต.กำหนด			๑,๐๐๐,๐๐๐		๑,๐๐๐,๐๐๐	จำนวน ๑ สาย	ประชาชนมีถนนสัญจรไปมา	กองช่าง
๓๕๐	ก่อสร้างถนนดิน ซ.ตาพัน หมู่ที่ ๑๖	ใช้ในการสัญจรไปมา	ถนนดิน จำนวน ๑ สาย ตามแบบที่ อบต.กำหนด				๒๐๐,๐๐๐		จำนวน ๑ สาย	ประชาชนมีถนนสัญจรไปมา	กองช่าง
๓๕๑	ก่อสร้างถนนคสล. หมู่ที่ ๑๖	ใช้ในการสัญจรไปมา	ถนนคสล. ตามแบบที่ อบต.กำหนด	๑,๐๐๐,๐๐๐	๑,๐๐๐,๐๐๐	๑,๐๐๐,๐๐๐	๑,๐๐๐,๐๐๐	๑,๐๐๐,๐๐๐	จำนวน ๑ สาย	ประชาชนมีถนนสัญจรไปมา	กองช่าง
๓๕๒	ก่อสร้างถนนAsphalt หมู่ที่ ๑๖	ใช้ในการสัญจรไปมา	ถนนAsphalt ตามแบบที่ อบต.กำหนด			๑,๐๐๐,๐๐๐	๑,๐๐๐,๐๐๐	๑,๐๐๐,๐๐๐	จำนวน ๑ สาย	ประชาชนมีถนนสัญจรไปมา	กองช่าง
๓๕๓	ก่อสร้างถนนหินคลุก หมู่ที่ ๑๖	เพื่อใช้เป็นเส้นทางสัญจรไปมา	ถนนหินคลุก ตามแบบที่ อบต.กำหนด				๑,๐๐๐,๐๐๐		จำนวน ๑ สาย	การคมนาคมของประชาชนสะดวกรวดเร็วยิ่งขึ้น	กองช่าง

ที่	โครงการ/กิจกรรม	วัตถุประสงค์	เป้าหมาย (ผลผลิตของโครงการ)	งบประมาณและที่ผ่านมา					ตัวชี้วัด (KPI)	ผลลัพธ์ที่คาดว่าจะได้รับ	หน่วยงานที่รับผิดชอบหลัก
				๒๕๖๖ (บาท)	๒๕๖๗ (บาท)	๒๕๖๘ (บาท)	๒๕๖๙ (บาท)	๒๕๗๐ (บาท)			
๓๕๔	ก่อสร้างถนนดินทับหน้าหินคลุก หมู่ที่ ๑๖	เพื่อใช้เป็นเส้นทางสัญจรไปมา	ถนนดินทับหน้าหินคลุก ตามแบบที่ อบต.กำหนด			๑,๐๐๐,๐๐๐		๑,๐๐๐,๐๐๐	จำนวน ๑ สาย	การคมนาคมของประชาชนสะดวกรวดเร็วยิ่งขึ้น	กองช่าง
๓๕๕	ก่อสร้างถนนดิน หมู่ที่ ๑๖	ใช้ในการสัญจรไปมา	ถนนดิน ตามแบบที่ อบต.กำหนด				๕๐๐,๐๐๐		จำนวน ๑ สาย	ประชาชนมีถนนสัญจรไปมา	กองช่าง
๓๕๖	ก่อสร้างถนนAsphalt หมู่ที่ ๑๖ สายตำบลในเมือง - ตำบลท่าหลวง	ใช้ในการสัญจรไปมา	ถนนAsphalt จำนวน ๑ สาย ตามแบบที่ อบต.กำหนด				๘,๐๐๐,๐๐๐		จำนวน ๑ สาย	ประชาชนมีถนนสัญจรไปมา	กองช่าง
๓๕๗	ก่อสร้างถนนคสล. ซ.สันติสุข หมู่ที่ ๑๖	ใช้ในการสัญจรไปมา	ถนนคสล. จำนวน ๑ สาย ตามแบบที่ อบต.กำหนด					๒๐๐,๐๐๐	จำนวน ๑ สาย	ประชาชนมีถนนสัญจรไปมา	กองช่าง
๓๕๘	ก่อสร้างถนนAsphalt สายเลียบบคลองหนองโบสถ์ หมู่ที่ ๑๖	ใช้ในการสัญจรไปมา	ถนนAsphalt จำนวน ๑ สาย ตามแบบที่ อบต.กำหนด					๒,๐๐๐,๐๐๐	จำนวน ๑ สาย	ประชาชนมีถนนสัญจรไปมา	กองช่าง
๓๕๙	ก่อสร้างถนนคสล. สายหมู่ ๑๖ เชื่อม หมู่ ๓ (เลียบบคลองหนองโบสถ์)	ใช้ในการสัญจรไปมา	ถนนคสล. จำนวน ๑ สาย ตามแบบที่ อบต.กำหนด	๓,๐๐๐,๐๐๐	๓,๐๐๐,๐๐๐	๓,๐๐๐,๐๐๐			จำนวน ๑ สาย	ประชาชนมีถนนสัญจรไปมา	กองช่าง
๓๖๐	ก่อสร้างถนนคสล. หมู่ที่ ๑๗ สายเลียบบคลองใหญ่	ใช้ในการสัญจรไปมา	ถนนคสล. จำนวน ๑ สาย ตามแบบที่ อบต.กำหนด					๕๐๐,๐๐๐	จำนวน ๑ สาย	ประชาชนมีถนนสัญจรไปมา	กองช่าง
๓๖๑	ก่อสร้างผนังกันตลิ่งพังก หมู่ที่ ๑๗	เพื่อป้องกันการกัดเซาะของตลิ่ง	ผนังกันตลิ่งพังกตามแบบที่ อบต.กำหนด			๑,๐๐๐,๐๐๐	๑,๐๐๐,๐๐๐	๑,๐๐๐,๐๐๐	จำนวน ๑ โครงการ	ป้องกันการพังทลายของตลิ่ง	กองช่าง
๓๖๒	ก่อสร้างถนนดินทับหน้าหินคลุก ซ.สุพิศ หมู่ที่ ๑๗	ใช้ในการสัญจรไปมา	ถนนดินทับหน้าหินคลุก จำนวน ๑ สาย ตามแบบที่ อบต.กำหนด		๕๐๐,๐๐๐		๕๐๐,๐๐๐		จำนวน ๑ สาย	ประชาชนมีถนนสัญจรไปมา	กองช่าง
๓๖๓	ติดตั้งไฟฟ้าส่องสว่างสาธารณะ หมู่ที่ ๑๗	ใช้ในการสัญจรไปมา	ติดตั้งไฟฟ้าส่องสว่างพลังงานแสงอาทิตย์ตามแบบที่ อบต.กำหนด		๑,๐๐๐,๐๐๐	๑,๐๐๐,๐๐๐	๑,๐๐๐,๐๐๐	๑,๐๐๐,๐๐๐	จำนวน ๑ โครงการ	ประชาชนมีความปลอดภัยในการใช้เส้นทาง	กองช่าง
๓๖๔	ก่อสร้างถนนดินและหรือถนนดินกลบหินคลุก หมู่ที่ ๑๗	ใช้ในการสัญจรไปมา	ถนนดินและหรือถนนดินกลบหินคลุก ตามแบบที่ อบต.กำหนด				๕๐๐,๐๐๐		จำนวน ๑ สาย	ประชาชนมีถนนสัญจรไปมา	กองช่าง

ที่	โครงการ/กิจกรรม	วัตถุประสงค์	เป้าหมาย (ผลผลิตของโครงการ)	งบประมาณและที่ผ่านมา					ตัวชี้วัด (KPI)	ผลลัพธ์ที่คาดว่าจะได้รับ	หน่วยงานที่รับผิดชอบหลัก
				๒๕๖๖ (บาท)	๒๕๖๗ (บาท)	๒๕๖๘ (บาท)	๒๕๖๙ (บาท)	๒๕๗๐ (บาท)			
๓๖๕	ก่อสร้างรางระบายน้ำและหรือวางท่อระบายน้ำ หมู่ที่ ๑๗	ใช้ในการระบายน้ำ เวลามีฝนตกมาก	ท่อระบายน้ำและหรือวางระบายน้ำ ตามแบบที่ อบต.กำหนด			๗๐๐,๐๐๐			จำนวน ๑ สาย	สามารถระบายน้ำได้ทัน เมื่อปริมาณฝนตกมาก	กองช่าง
๓๖๖	ก่อสร้างถนนคสล. หมู่ที่ ๑๗	ใช้ในการสัญจรไปมา	ถนนคสล. ตามแบบที่ อบต.กำหนด	๑,๐๐๐,๐๐๐	๑,๐๐๐,๐๐๐	๑,๐๐๐,๐๐๐	๑,๐๐๐,๐๐๐	๑,๐๐๐,๐๐๐	จำนวน ๑ สาย	ประชาชนมีถนนสัญจร ไปมา	กองช่าง
๓๖๗	ก่อสร้างถนนAsphalt หมู่ที่ ๑๗	ใช้ในการสัญจรไปมา	ถนนAsphalt ตามแบบที่ อบต.กำหนด			๑,๐๐๐,๐๐๐	๑,๐๐๐,๐๐๐		จำนวน ๑ สาย	ประชาชนมีถนนสัญจร ไปมา	กองช่าง
๓๖๘	ก่อสร้างถนนหินคลุก หมู่ที่ ๑๗	เพื่อใช้เป็นเส้นทางสัญจร ไปมา	ถนนหินคลุก ตามแบบที่ อบต.กำหนด		๕๐๐,๐๐๐	๕๐๐,๐๐๐			จำนวน ๑ สาย	การคมนาคมของประชาชนสะดวกรวดเร็วยิ่งขึ้น	กองช่าง
๓๖๙	ก่อสร้างรางระบายน้ำ ขยายซอย หมู่ที่ ๑๗	ใช้ในการระบายน้ำ เวลามีฝนตกมาก	ระบายน้ำคสล. จำนวน ๑ สาย ตามแบบที่ อบต.กำหนด					๓๐๐,๐๐๐	จำนวน ๑ สาย	สามารถระบายน้ำได้ทัน เมื่อปริมาณฝนตกมาก	กองช่าง
๓๗๐	ก่อสร้างท่อลอดเหลี่ยม หรือท่ออุโมงค์ หมู่ที่ ๑๗	ใช้ในการระบายน้ำ เวลามีฝนตกมาก	ท่อลอดเหลี่ยมหรือท่ออุโมงค์ ตามแบบที่ อบต.กำหนด	๑,๐๐๐,๐๐๐	๑,๐๐๐,๐๐๐	๑,๐๐๐,๐๐๐			จำนวน ๑ โครงการ	สามารถระบายน้ำได้ทัน เมื่อปริมาณฝนตกมาก	กองช่าง
๓๗๑	ก่อสร้างถนนAsphalt สายเลียบบดลองใหญ่ หมู่ที่ ๑๗	ใช้ในการสัญจรไปมา	ถนนAsphalt จำนวน ๑ สาย ตามแบบที่ อบต.กำหนด					๑,๖๐๐,๐๐๐	จำนวน ๑ สาย	ประชาชนมีถนนสัญจร ไปมา	กองช่าง
๓๗๒	ก่อสร้างรางระบายน้ำ หน้าบ้านยายเฉลียว มาศาลปู่ตา หมู่ที่ ๑๘	ใช้ในการระบายน้ำ เวลามีฝนตกมาก	รางระบายน้ำ จำนวน ๑ แห่ง ตามแบบที่ อบต.กำหนด		๓๕๐,๐๐๐				จำนวน ๑ สาย	สามารถระบายน้ำได้ทัน เมื่อปริมาณฝนตกมาก	กองช่าง
๓๗๓	ติดตั้งไฟฟ้าส่องสว่างสาธารณะ หมู่ที่ ๑๘	ใช้ในการสัญจรไปมา	ติดตั้งไฟฟ้าส่องสว่างพลังงาน แสงอาทิตย์ตามแบบที่ อบต.กำหนด		๑,๐๐๐,๐๐๐	๑,๐๐๐,๐๐๐	๑,๐๐๐,๐๐๐	๑,๐๐๐,๐๐๐	จำนวน ๑ โครงการ	ประชาชนมีความปลอดภัย ในการใช้เส้นทาง	กองช่าง
๓๗๔	ก่อสร้างถนนคสล. สายหมู่ที่ ๑๘ เชื่อม หมู่ที่ ๑๓ (สายวัดป่า) และตำบลนิคมสร้างตนเอง	ใช้ในการสัญจรไปมา	ถนนคสล.จำนวน ๑ สาย ตามแบบที่ อบต.กำหนด	๑,๘๐๐,๐๐๐					จำนวน ๑ สาย	ประชาชนมีถนนสัญจร ไปมา	กองช่าง
๓๗๕	ก่อสร้างรางระบายน้ำ หรือท่อระบายน้ำ พร้อมบ่อพัก หมู่ที่ ๑๘	ใช้ในการระบายน้ำ เวลามีฝนตกมาก	รางระบายน้ำหรือท่อ พร้อมบ่อพัก ตามแบบที่ อบต.กำหนด		๑,๐๐๐,๐๐๐	๑,๐๐๐,๐๐๐	๑,๐๐๐,๐๐๐	๑,๐๐๐,๐๐๐	จำนวน ๑ สาย	สามารถระบายน้ำได้ทัน เมื่อปริมาณฝนตกมาก	กองช่าง

ที่	โครงการ/กิจกรรม	วัตถุประสงค์	เป้าหมาย (ผลผลิตของโครงการ)	งบประมาณและที่ผ่านมา					ตัวชี้วัด (KPI)	ผลลัพธ์ที่คาดว่าจะได้รับ	หน่วยงานที่รับผิดชอบหลัก
				๒๕๖๖ (บาท)	๒๕๖๗ (บาท)	๒๕๖๘ (บาท)	๒๕๖๙ (บาท)	๒๕๗๐ (บาท)			
๓๗๖	ก่อสร้างรางระบายน้ำ สายยายหนัน ถึงบ้านนางจูน หินแดง หมู่ที่ ๑๘	ใช้ในการระบายน้ำ เวลาที่มีฝนตกมาก	รางระบายน้ำจำนวน ๑ สาย ตามแบบที่ อบต.กำหนด			๗๐๐,๐๐๐			จำนวน ๑ สาย	สามารถระบายน้ำได้ทัน เมื่อปริมาณฝนตกมาก	กองช่าง
๓๗๗	ก่อสร้างรางระบายน้ำสาย ศาลาประชาคม หมู่ที่ ๑๘	เวลาที่มีฝนตกมาก	รางระบายน้ำ จำนวน ๑ สาย ตามแบบที่ อบต.กำหนด		๗๐๐,๐๐๐				จำนวน ๑ สาย	สามารถระบายน้ำได้ทัน เมื่อปริมาณฝนตกมาก	กองช่าง
๓๗๘	ปรับปรุงรางระบายน้ำหรือยกระดับรางระบายน้ำ หมู่ที่ ๑๘	ใช้ในการระบายน้ำ เวลาที่มีฝนตกมาก	รางระบายน้ำ ตามแบบที่ อบต.กำหนด				๑,๐๐๐,๐๐๐	๑,๐๐๐,๐๐๐	จำนวน ๑ สาย	การคมนาคมของประชาชนสะดวกรวดเร็วยิ่งขึ้น	กองช่าง
๓๗๙	ก่อสร้างถนนคสล. หมู่ที่ ๑๘	ใช้ในการสัญจรไปมา	ถนน คสล.ตามแบบที่ อบต.กำหนด	๑,๐๐๐,๐๐๐	๑,๐๐๐,๐๐๐	๑,๐๐๐,๐๐๐	๑,๐๐๐,๐๐๐	๑,๐๐๐,๐๐๐	จำนวน ๑ สาย	ประชาชนมีถนนสัญจรไปมา	กองช่าง
๓๘๐	ก่อสร้างรางระบายน้ำและหรือวางท่อระบายน้ำ หมู่ที่ ๑๘	ใช้ในการระบายน้ำ เวลาที่มีฝนตกมาก	ท่อระบายน้ำและหรือรางระบายน้ำ ตามแบบที่ อบต.กำหนด		๗๐๐,๐๐๐	๗๐๐,๐๐๐		๗๐๐,๐๐๐	จำนวน ๑ สาย	สามารถระบายน้ำได้ทัน เมื่อปริมาณฝนตกมาก	กองช่าง
๓๘๑	ก่อสร้างถนนดินทับหน้าหินคลุก หมู่ที่ ๑๘ สายฝายบ้านวังหินถึงบ้านวังกลาง	ใช้ในการสัญจรไปมา	ถนนดินทับหน้าหินคลุก จำนวน ๑ สาย ตามแบบที่ อบต.กำหนด			๕๐๐,๐๐๐			จำนวน ๑ สาย	ประชาชนมีถนนสัญจรไปมา	กองช่าง
๓๘๒	โครงการถนนสวยหน้าหมู่บ้าน ตำบลในเมือง	ใช้ในการสัญจรไปมา	ถนนลาดยาง จำนวน ๑ สาย ตามแบบที่ อบต.กำหนด			๓๐,๐๐๐,๐๐๐			จำนวน ๑ สาย	ประชาชนมีถนนสัญจรไปมา	กองช่าง
๓๘๓	ลอกรางระบายน้ำจากหน้าบ้านนายชื่น สอพิมาย ถึงบ้านนายชาติชาย นาดี หมู่ที่ ๑๘	ใช้ในการระบายน้ำ เวลาที่มีฝนตกมาก	รางระบายน้ำ จำนวน ๑ สาย ตามแบบที่ อบต.กำหนด					๑๐๐,๐๐๐	จำนวน ๑ สาย	สามารถระบายน้ำได้ทัน เมื่อปริมาณฝนตกมาก	กองช่าง
๓๘๔	ก่อสร้างถนนAsphalt หมู่ที่ ๑๘	ใช้ในการสัญจรไปมา	ถนนAsphalt ตามแบบที่ อบต.กำหนด				๑,๐๐๐,๐๐๐	๑,๐๐๐,๐๐๐	จำนวน ๑ สาย	ประชาชนมีถนนสัญจรไปมา	กองช่าง
๓๘๕	ก่อสร้างถนนหินคลุก หมู่ที่ ๑๘	เพื่อใช้เป็นเส้นทางสัญจรไปมา	ถนนหินคลุก ตามแบบที่ อบต.กำหนด	๕๐๐,๐๐๐					จำนวน ๑ สาย	การคมนาคมของประชาชนสะดวกรวดเร็วยิ่งขึ้น	กองช่าง
๓๘๖	ก่อสร้างถนนดินและหรือถนนดินกลบหินคลุก หมู่ที่ ๑๘	ใช้ในการสัญจรไปมา	ถนนดินและหรือถนนดินกลบหินคลุก ตามแบบที่ อบต.กำหนด		๑,๐๐๐,๐๐๐			๑,๐๐๐,๐๐๐	จำนวน ๑ สาย	ประชาชนมีถนนสัญจรไปมา	กองช่าง

ที่	โครงการ/กิจกรรม	วัตถุประสงค์	เป้าหมาย (ผลผลิตของโครงการ)	งบประมาณและที่ผ่านมา					ตัวชี้วัด (KPI)	ผลลัพธ์ที่คาดว่าจะได้รับ	หน่วยงานที่รับผิดชอบหลัก
				๒๕๖๖ (บาท)	๒๕๖๗ (บาท)	๒๕๖๘ (บาท)	๒๕๖๙ (บาท)	๒๕๗๐ (บาท)			
๓๘๗	ก่อสร้างรางระบายน้ำรูปตัวยูพร้อมฝาดปิด ช.ทองสมบูรณ์ หมู่ที่ ๑๙	ใช้ในการระบายน้ำ เวลามีฝนตกมาก	รางระบายน้ำพร้อมฝาดปิดและบ่อพัก ตามแบบที่ อบต.กำหนด			๕๐๐,๐๐๐	๕๐๐,๐๐๐		จำนวน ๑ สาย	สามารถระบายน้ำได้ทัน เมื่อปริมาณฝนตกมาก	กองช่าง
๓๘๘	ติดตั้งไฟฟ้าส่องสว่างสาธารณะ หมู่ที่ ๑๙	ใช้ในการสัญจรไปมา	ติดตั้งไฟฟ้าส่องสว่างพลังงาน แสงอาทิตย์ตามแบบที่ อบต.กำหนด	๑,๐๐๐,๐๐๐	๑,๐๐๐,๐๐๐	๑,๐๐๐,๐๐๐	๑,๐๐๐,๐๐๐		จำนวน ๑ โครงการ	ประชาชนมีความปลอดภัย ในการใช้เส้นทาง	กองช่าง
๓๘๙	ก่อสร้างถนนคสล. หมู่ที่ ๑๙	ใช้ในการสัญจรไปมา	ถนน คสล.ตามแบบที่ อบต.กำหนด		๑,๐๐๐,๐๐๐	๑,๐๐๐,๐๐๐	๑,๐๐๐,๐๐๐	๑,๐๐๐,๐๐๐	จำนวน ๑ สาย	ประชาชนมีถนนสัญจร ไปมา	กองช่าง
๓๙๐	ก่อสร้างถนนAsphalt หมู่ที่ ๑๙	ใช้ในการสัญจรไปมา	ถนนAsphalt ตามแบบ อบต.ที่กำหนด	๓,๐๐๐,๐๐๐	๓,๐๐๐,๐๐๐	๓,๐๐๐,๐๐๐	๓,๐๐๐,๐๐๐	๓,๐๐๐,๐๐๐	จำนวน ๑ สาย	ประชาชนมีถนนสัญจรไปมา	กองช่าง
๓๙๑	ปรับปรุงรางระบายน้ำ หมู่ที่ ๑๙	เพื่อใช้เป็นเส้นทางสัญจร ไปมา	ปรับปรุงรางระบายน้ำ ตามแบบที่ อบต.กำหนด		๑,๐๐๐,๐๐๐	๑,๐๐๐,๐๐๐	๑,๐๐๐,๐๐๐		จำนวน ๑ สาย	การคมนาคมของประชา ชนสะดวกรวดเร็วยิ่งขึ้น	กองช่าง
๓๙๒	ก่อสร้างถนนดินและหรือถนนดินกลบหินคลุก หมู่ที่ ๑๙	ใช้ในการระบายน้ำ	ถนนดินและหรือถนนดินกลบหินคลุก ตามแบบที่ อบต.ที่กำหนด					๕๐๐,๐๐๐	จำนวน ๑ สาย	ประชาชนมีถนนสัญจร ไปมา	กองช่าง
๓๙๓	ก่อสร้างรางระบายน้ำและหรือวางท่อระบาย น้ำ หมู่ที่ ๑๙	ใช้ในการระบายน้ำ เวลามีฝนตกมาก	ท่อระบายน้ำและหรือรางระบายน้ำ จำนวน ๑ สาย ตามแบบที่ อบต.กำหนด		๑,๔๐๐,๐๐๐	๑,๔๐๐,๐๐๐		๑,๔๐๐,๐๐๐	จำนวน ๑ สาย	สามารถระบายน้ำได้ทัน เมื่อปริมาณฝนตกมาก	กองช่าง
๓๙๔	ก่อสร้างถนนลาดยาง หมู่ที่ ๑๙ สายพนักันน้ำ	ใช้ในการสัญจรไปมา	ถนนลาดยาง จำนวน ๑ สาย ตามแบบที่ อบต.กำหนด				๒,๕๐๐,๐๐๐		จำนวน ๑ สาย	ประชาชนมีถนนสัญจร ไปมา	กองช่าง
๓๙๕	ก่อสร้างรางระบายน้ำรูปตัวยูพร้อมฝาดปิดและ หรือท่อระบายน้ำพร้อมบ่อพักในหมู่บ้าน หมู่ที่ ๑๙	ใช้ในการระบายน้ำ เวลามีฝนตกมาก	รางระบายน้ำพร้อมฝาดปิดและหรือท่อ และบ่อพักตามแบบที่อบต.กำหนด		๗๐๐,๐๐๐	๗๐๐,๐๐๐	๗๐๐,๐๐๐		จำนวน ๑ สาย	สามารถระบายน้ำได้ทัน เมื่อปริมาณฝนตกมาก	กองช่าง
๓๙๖	ก่อสร้างรางระบายน้ำรูปตัวยูพร้อมฝาดปิด ขอยสันติสุข หมู่ที่ ๑๙	ใช้ในการระบายน้ำ เวลามีฝนตกมาก	รางระบายน้ำพร้อมฝาดปิดและบ่อพัก ตามแบบที่ อบต.กำหนด		๖๕๐,๐๐๐	๕๐๐,๐๐๐			จำนวน ๑ สาย	สามารถระบายน้ำได้ทัน เมื่อปริมาณฝนตกมาก	กองช่าง
๓๙๗	วางท่อระบายน้ำ เส้นพนักันน้ำ หมู่ที่ ๑๙	ใช้ในการระบายน้ำ เวลามีฝนตกมาก	ท่อระบายน้ำ ตามแบบที่ อบต.กำหนด		๑,๐๐๐,๐๐๐	๑,๐๐๐,๐๐๐	๑,๐๐๐,๐๐๐		จำนวน ๑ สาย	สามารถระบายน้ำได้ทัน เมื่อปริมาณฝนตกมาก	กองช่าง

ที่	โครงการ/กิจกรรม	วัตถุประสงค์	เป้าหมาย (ผลผลิตของโครงการ)	งบประมาณและที่ผ่านมา					ตัวชี้วัด (KPI)	ผลลัพธ์ที่คาดว่าจะได้รับ	หน่วยงานที่รับผิดชอบหลัก
				๒๕๖๖ (บาท)	๒๕๖๗ (บาท)	๒๕๖๘ (บาท)	๒๕๖๙ (บาท)	๒๕๗๐ (บาท)			
๓๙๘	ก่อสร้างผนังกันตลิ่งพัง ตำบลในเมือง	เพื่อป้องกันการพังทลายของตลิ่งริมน้ำ	ผนังกันตลิ่งพัง แบบตามที่ อบต.กำหนด			๑๐๐,๐๐๐,๐๐๐	๑๐๐,๐๐๐,๐๐๐	๑๐๐,๐๐๐,๐๐๐	จำนวน ๑ โครงการ	สามารถป้องกันการกัดเซาะของตลิ่งริมน้ำ	กองช่าง
๓๙๙	ก่อสร้างถนนคสล. สายทางเข้าหมู่บ้าน หมู่ที่ ๒๐	ใช้ในการสัญจรไปมา	ถนนคสล. ตามแบบที่ อบต.กำหนด			๕๐๐,๐๐๐		๕๐๐,๐๐๐	จำนวน ๑ สาย	ประชาชนมีถนนสัญจรไปมา	กองช่าง
๔๐๐	ก่อสร้างถนนคสล. หมู่ที่ ๒๐	ใช้ในการสัญจรไปมา	ถนนคสล. ตามแบบที่ อบต.กำหนด	๑,๐๐๐,๐๐๐	๑,๐๐๐,๐๐๐	๑,๐๐๐,๐๐๐	๑,๐๐๐,๐๐๐	๑,๐๐๐,๐๐๐	จำนวน ๑ สาย	ประชาชนมีถนนสัญจรไปมา	กองช่าง
๔๐๑	ก่อสร้างถนน Asphaltic หมู่ที่ ๒๐	ใช้ในการสัญจรไปมา	ถนนAsphaltic ตามแบบที่ อบต.กำหนด		๑,๐๐๐,๐๐๐	๑,๐๐๐,๐๐๐		๑,๐๐๐,๐๐๐	จำนวน ๑ สาย	ประชาชนมีถนนสัญจรไปมา	กองช่าง
๔๐๒	ก่อสร้างถนนหินคลุก หมู่ที่ ๒๐	เพื่อใช้เป็นเส้นทางสัญจรไปมา	ถนนหินคลุก ตามแบบที่ อบต.กำหนด ตามแบบที่ อบต.กำหนด		๑,๐๐๐,๐๐๐	๑,๐๐๐,๐๐๐	๑,๐๐๐,๐๐๐		จำนวน ๑ สาย	การคมนาคมของประชาชนสะดวกรวดเร็วยิ่งขึ้น	กองช่าง
๔๐๓	ก่อสร้างถนนดินและหรือถนนดินกลบหินคลุก หมู่ที่ ๒๐	ใช้ในการสัญจรไปมา	ถนนดินและหรือถนนดินกลบหินคลุก	๑,๐๐๐,๐๐๐	๑,๐๐๐,๐๐๐	๑,๐๐๐,๐๐๐		๑,๐๐๐,๐๐๐	จำนวน ๑ สาย	ประชาชนมีถนนสัญจรไปมา	กองช่าง
๔๐๔	ก่อสร้างรางระบายน้ำและหรือวางท่อระบายน้ำ หมู่ที่ ๒๐	ใช้ในการระบายน้ำเวลามีฝนตกมาก	ท่อระบายน้ำและหรือรางระบายน้ำตามแบบที่ อบต.กำหนด	๑,๐๐๐,๐๐๐			๑,๐๐๐,๐๐๐		จำนวน ๑ สาย	สามารถระบายน้ำได้ทันเมื่อปริมาณฝนตกมาก	กองช่าง
๔๐๕	ติดตั้งไฟฟ้าส่องสว่างสาธารณะ หมู่ที่ ๒๐	ใช้ในการสัญจรไปมา	ติดตั้งไฟฟ้าส่องสว่างพลังงานแสงอาทิตย์ตามแบบที่ อบต.กำหนด		๑,๐๐๐,๐๐๐	๑,๐๐๐,๐๐๐	๑,๐๐๐,๐๐๐	๑,๐๐๐,๐๐๐	จำนวน ๑ โครงการ	ประชาชนมีความปลอดภัยในการใช้เส้นทาง	กองช่าง
๔๐๖	ก่อสร้างถนนคสล. หมู่ที่ ๒๐ เชื่อมหมู่ที่ ๑๑	ใช้ในการสัญจรไปมา	ถนนคสล. จำนวน ๑ สายตามแบบที่ อบต.กำหนด					๑,๐๐๐,๐๐๐	จำนวน ๑ สาย	ประชาชนมีถนนสัญจรไปมา	กองช่าง
๔๐๗	ก่อสร้างรางระบายน้ำรูปตัวยูพร้อมฝาบปิดในหมู่บ้านสำโรงชัย หมู่ที่ ๒๐	ใช้ในการระบายน้ำเวลามีฝนตกมาก	รางระบายน้ำพร้อมฝาบปิดและบ่อพักตามแบบที่ อบต.กำหนด			๑,๐๐๐,๐๐๐		๑,๐๐๐,๐๐๐	จำนวน ๑ สาย	สามารถระบายน้ำได้ทันเมื่อปริมาณฝนตกมาก	กองช่าง
๔๐๘	ก่อสร้างท่อหรือรางระบายน้ำชอย ๑ หมู่ที่ ๒๑	ใช้ในการระบายน้ำเวลามีฝนตกมาก	ท่อหรือรางระบายน้ำคสล.ตามแบบที่ อบต.กำหนด		๕๐๐,๐๐๐				จำนวน ๑ สาย	สามารถระบายน้ำได้ทันเมื่อปริมาณฝนตกมาก	กองช่าง

ที่	โครงการ/กิจกรรม	วัตถุประสงค์	เป้าหมาย (ผลผลิตของโครงการ)	งบประมาณและที่ผ่านมา					ตัวชี้วัด (KPI)	ผลลัพธ์ที่คาดว่าจะได้รับ	หน่วยงานที่รับผิดชอบหลัก
				๒๕๖๖ (บาท)	๒๕๖๗ (บาท)	๒๕๖๘ (บาท)	๒๕๖๙ (บาท)	๒๕๗๐ (บาท)			
๔๐๙	ก่อสร้างท่อหรือรางระบายน้ำ ซอย ๒ หมู่ที่ ๒๑	ใช้ในการระบายน้ำ เวลามีฝนตกมาก	ท่อหรือรางระบายน้ำคสล. ตามแบบที่ อบต.กำหนด					๕๐๐,๐๐๐	จำนวน ๑ สาย	สามารถระบายน้ำได้ทัน เมื่อปริมาณฝนตกมาก	กองช่าง
๔๑๐	ก่อสร้างท่อหรือรางระบายน้ำ ซอย ๓ หมู่ที่ ๒๑	ใช้ในการระบายน้ำ เวลามีฝนตกมาก	รางระบายน้ำคสล. จำนวน ๑ สาย ตามแบบที่ อบต.กำหนด			๕๐๐,๐๐๐		๕๐๐,๐๐๐	จำนวน ๑ สาย	สามารถระบายน้ำได้ทัน เมื่อปริมาณฝนตกมาก	กองช่าง
๔๑๑	ก่อสร้างถนนคสล. ซ.๖/๒ หมู่ที่ ๒๑	ใช้ในการสัญจรไปมา	ถนนคสล. ตามแบบที่ อบต.กำหนด		๕๐๐,๐๐๐				จำนวน ๑ สาย	ประชาชนมีถนนสัญจร ไปมา	กองช่าง
๔๑๒	ก่อสร้างถนนคสล. ซ.๕ หมู่ที่ ๒๑	ใช้ในการสัญจรไปมา	ถนนคสล. ตามแบบที่ อบต.กำหนด			๕๐๐,๐๐๐			จำนวน ๑ สาย	ประชาชนมีถนนสัญจร ไปมา	กองช่าง
๔๑๓	ก่อสร้างถนนAsphalt เส้นผนังชลประทาน หมู่ที่ ๒๑ เชื่อม-บ้านท่าหลวง ตำบลท่าหลวง	ใช้ในการสัญจรไปมา	ถนนAsphalt จำนวน ๑ สาย ตามแบบที่ อบต.กำหนด				๔,๐๐๐,๐๐๐		จำนวน ๑ สาย	ประชาชนมีถนนสัญจร ไปมา	กองช่าง
๔๑๔	ก่อสร้างถนนหินคลุก หมู่ที่ ๒๑	เพื่อใช้เป็นเส้นทางสัญจร ไปมา	ถนนหินคลุก ตามแบบที่ อบต.กำหนด				๕๐๐,๐๐๐		จำนวน ๑ สาย	การคมนาคมของประชาชนสะดวกเร็วยิ่งขึ้น	กองช่าง
๔๑๕	ก่อสร้างถนนคสล. ซ. ๒ หมู่ที่ ๒๑	ใช้ในการสัญจรไปมา	ถนนคสล. จำนวน ๑ สาย ตามแบบที่ อบต.กำหนด					๕๐๐,๐๐๐	จำนวน ๑ สาย	ประชาชนมีถนนสัญจร ไปมา	กองช่าง
๔๑๖	ก่อสร้างท่อหรือรางระบายน้ำ ซอย ๔ หมู่ที่ ๒๑	ใช้ในการระบายน้ำ เวลามีฝนตกมาก	ท่อหรือรางระบายน้ำคสล. ตามแบบที่ อบต.กำหนด			๕๐๐,๐๐๐			จำนวน ๑ สาย	สามารถระบายน้ำได้ทัน เมื่อปริมาณฝนตกมาก	กองช่าง
๔๑๗	ก่อสร้างถนน Asphalt หมู่ที่ ๒๑	เพื่อใช้เป็นเส้นทางสัญจร ไปมา	ถนนAsphalt ตามแบบที่ อบต.กำหนด				๑,๐๐๐,๐๐๐	๑,๐๐๐,๐๐๐	จำนวน ๑ สาย	การคมนาคมของประชาชนสะดวกเร็วยิ่งขึ้น	กองช่าง
๔๑๘	ก่อสร้างท่อหรือรางระบายน้ำ ซอย ๔/๑ หมู่ที่ ๒๑	ใช้ในการระบายน้ำ เวลามีฝนตกมาก	ท่อหรือรางระบายน้ำคสล. ตามแบบที่ อบต.กำหนด		๕๐๐,๐๐๐			๕๐๐,๐๐๐	จำนวน ๑ สาย	สามารถระบายน้ำได้ทัน เมื่อปริมาณฝนตกมาก	กองช่าง
๔๑๙	ก่อสร้างถนนคสล. หมู่ที่ ๒๑	ใช้ในการสัญจรไปมา	ถนนคสล. ตามแบบที่ อบต.กำหนด	๑,๐๐๐,๐๐๐	๑,๐๐๐,๐๐๐	๑,๐๐๐,๐๐๐	๑,๐๐๐,๐๐๐	๑,๐๐๐,๐๐๐	จำนวน ๑ สาย	ประชาชนมีถนนสัญจรไปมา	กองช่าง

ที่	โครงการ/กิจกรรม	วัตถุประสงค์	เป้าหมาย (ผลผลิตของโครงการ)	งบประมาณและที่ผ่านมา					ตัวชี้วัด (KPI)	ผลลัพธ์ที่คาดว่าจะได้รับ	หน่วยงานที่รับผิดชอบหลัก
				๒๕๖๖ (บาท)	๒๕๖๗ (บาท)	๒๕๖๘ (บาท)	๒๕๖๙ (บาท)	๒๕๗๐ (บาท)			
๔๒๐	ก่อสร้างหรือปรับปรุงท่อหรือรางระบายน้ำ หมู่ที่ ๒๑	ใช้ในการระบายน้ำ เวลามีฝนตกมาก	ท่อหรือรางระบายน้ำคสล. ตามแบบที่ อบต.กำหนด			๑,๐๐๐,๐๐๐		๑,๐๐๐,๐๐๐	จำนวน ๑ สาย	สามารถระบายน้ำได้ทัน เมื่อปริมาณฝนตกมาก	กองช่าง
๔๒๑	ก่อสร้างถนนดินทับหน้าหินคลุก หมู่ที่ ๒๑	เพื่อใช้เป็นเส้นทางสัญจร ไปมา	ถนนดินทับหน้าหินคลุก ตามแบบที่ อบต.กำหนด					๕๐๐,๐๐๐	จำนวน ๑ สาย	การคมนาคมของประชาชนสะดวกรวดเร็วยิ่งขึ้น	กองช่าง
๔๒๒	ก่อสร้างรางระบายน้ำและหรือวางท่อระบายน้ำ หมู่ที่ ๒๑	ใช้ในการระบายน้ำ เวลามีฝนตกมาก	ท่อระบายน้ำและหรือรางระบายน้ำ ตามแบบที่ อบต.กำหนด				๑,๐๐๐,๐๐๐		จำนวน ๑ สาย	สามารถระบายน้ำได้ทัน เมื่อปริมาณฝนตกมาก	กองช่าง
๔๒๓	ก่อสร้างถนนคอนกรีตเสริมเหล็ก สายเลียบบ คลองส่งน้ำชลประทาน หมู่ที่ ๒๑ เชื่อมหมู่ที่ ๑๕	เพื่อใช้เป็นเส้นทางสัญจร ไปมา	ถนนคสล. ตามแบบที่ อบต.กำหนด		๕๐๐,๐๐๐				จำนวน ๑ สาย	การคมนาคมของประชาชนสะดวกรวดเร็วยิ่งขึ้น	กองช่าง
๔๒๔	ก่อสร้างท่อระบายน้ำ พร้อมประตูปิดเปิด สายเลียบบคลองชลประทาน หมู่ที่ ๒๑	ใช้ในการระบายน้ำ เวลามีฝนตกมาก	ท่อระบายน้ำ พร้อมประตูปิดเปิด ตามแบบที่ อบต.กำหนด			๗๐๐,๐๐๐			จำนวน ๑ สาย	สามารถระบายน้ำได้ทัน เมื่อปริมาณฝนตกมาก	กองช่าง
๔๒๕	ติดตั้งไฟฟ้าส่องสว่างสาธารณะ หมู่ที่ ๒๑	ใช้ในการสัญจรไปมา	ติดตั้งไฟฟ้าส่องสว่าง ตามแบบที่ อบต.กำหนด		๑,๐๐๐,๐๐๐	๑,๐๐๐,๐๐๐			จำนวน ๑ โครงการ	ประชาชนมีความปลอดภัย ในการใช้เส้นทาง	กองช่าง
๔๒๖	ก่อสร้างถนนดินทับหน้าหินคลุก หมู่ที่ ๒๑ ซอย ๖/๒ หมู่ที่ ๒๑	เพื่อใช้เป็นเส้นทางสัญจร ไปมา	ถนนดินทับหน้าหินคลุก จำนวน ๑ สาย ตามแบบที่ อบต.กำหนด		๕๐๐,๐๐๐				จำนวน ๑ สาย	การคมนาคมของประชาชนสะดวกรวดเร็วยิ่งขึ้น	กองช่าง
๔๒๗	ก่อสร้างถนนดินทับหน้าหินคลุก หมู่ที่ ๒๑ ซอย ๔/๑ แยกขวา	เพื่อใช้เป็นเส้นทางสัญจร ไปมา	ถนนดินทับหน้าหินคลุก จำนวน ๑ สาย ตามแบบที่ อบต.กำหนด			๕๐๐,๐๐๐			จำนวน ๑ สาย	การคมนาคมของประชาชนสะดวกรวดเร็วยิ่งขึ้น	กองช่าง
๔๒๘	ก่อสร้างท่อหรือรางระบายน้ำ ซอย ๕ หมู่ที่ ๒๑	ใช้ในการระบายน้ำ เวลามีฝนตกมาก	ท่อหรือรางระบายน้ำคสล. ตามแบบที่ อบต.กำหนด				๕๐๐,๐๐๐		จำนวน ๑ สาย	สามารถระบายน้ำได้ทัน เมื่อปริมาณฝนตกมาก	กองช่าง
๔๒๙	ก่อสร้างท่อหรือรางระบายน้ำ ซอย ๖/๒ หมู่ที่ ๒๑	ใช้ในการระบายน้ำ เวลามีฝนตกมาก	ท่อหรือรางระบายน้ำคสล. ตามแบบที่ อบต.กำหนด					๕๐๐,๐๐๐	จำนวน ๑ สาย	สามารถระบายน้ำได้ทัน เมื่อปริมาณฝนตกมาก	กองช่าง
๔๓๐	ก่อสร้างท่อระบายน้ำ หรือท่ออุโมงค์ ภายในตำบลในเมือง	ใช้ในการระบายน้ำ เวลามีฝนตกมาก	ท่อระบายน้ำหรือท่ออุโมงค์ ตามแบบที่ อบต.กำหนด	๑,๐๐๐,๐๐๐		๑,๐๐๐,๐๐๐	๑,๐๐๐,๐๐๐		จำนวน ๑ โครงการ	สามารถระบายน้ำได้ทัน เมื่อปริมาณฝนตกมาก	กองช่าง

ที่	โครงการ/กิจกรรม	วัตถุประสงค์	เป้าหมาย (ผลผลิตของโครงการ)	งบประมาณและที่ผ่านมา					ตัวชี้วัด (KPI)	ผลลัพธ์ที่คาดว่าจะได้รับ	หน่วยงานที่รับผิดชอบหลัก
				๒๕๖๖ (บาท)	๒๕๖๗ (บาท)	๒๕๖๘ (บาท)	๒๕๖๙ (บาท)	๒๕๗๐ (บาท)			
๔๓๑	ซ่อมแซมถนนคสล. ตำบลในเมือง	ใช้ในการสัญจรไปมา	ถนนคสล. ตามแบบที่ อบต.กำหนด		๑๐,๐๐๐,๐๐๐		๑๐,๐๐๐,๐๐๐		จำนวน ๑ สาย	ประชาชนมีถนนสัญจรไปมาได้สะดวก	กองช่าง อบจ.
๔๓๒	ซ่อมแซมถนนAsphalt ตำบลในเมือง	ใช้ในการสัญจรไปมา	ถนนAsphalt. ตามแบบที่ อบต.กำหนด			๑๐,๐๐๐,๐๐๐		๑๐,๐๐๐,๐๐๐	จำนวน ๑ สาย	ประชาชนมีถนนสัญจรไปมาได้สะดวก	กองช่าง
๔๓๓	ซ่อมแซมถนนหินคลุก ตำบลในเมือง	ใช้ในการสัญจรไปมา	ถนนหินคลุก ตามแบบที่ อบต.กำหนด		๔,๐๐๐,๐๐๐		๔,๐๐๐,๐๐๐		จำนวน ๑ สาย	ประชาชนมีถนนสัญจรไปมาได้สะดวก	กองช่าง
๔๓๔	ซ่อมแซมถนนดิน ตำบลในเมือง	ใช้ในการสัญจรไปมา	ถนนดิน ตามแบบที่ อบต.กำหนด			๔,๐๐๐,๐๐๐		๔,๐๐๐,๐๐๐	จำนวน ๑ สาย	ประชาชนมีถนนสัญจรไปมาได้สะดวก	กองช่าง
๔๓๕	ซ่อมแซมถนนดินกลบหินคลุก ตำบลในเมือง	ใช้ในการสัญจรไปมา	ถนนดินกลบหินคลุก ตามแบบที่ อบต.กำหนด		๕,๐๐๐,๐๐๐		๕,๐๐๐,๐๐๐		จำนวน ๑ สาย	ประชาชนมีถนนสัญจรไปมาได้สะดวก	กองช่าง
๔๓๖	ก่อสร้างถนนคสล. และหรือซ่อมแซมหมู่ที่ ๑	ใช้ในการสัญจรไปมา	ถนนคสล. ตามแบบที่ อบต.กำหนด	๕๐๐,๐๐๐		๕๐๐,๐๐๐			จำนวน ๑ สาย	ประชาชนมีถนนสัญจรไปมาได้สะดวก	กองช่าง
๔๓๗	ก่อสร้างถนนคสล. และหรือซ่อมแซมหมู่ที่ ๓	ใช้ในการสัญจรไปมา	ถนนคสล. ตามแบบที่ อบต.กำหนด	๕๐๐,๐๐๐		๕๐๐,๐๐๐		๕๐๐,๐๐๐	จำนวน ๑ สาย	ประชาชนมีถนนสัญจรไปมาได้สะดวก	กองช่าง
๔๓๘	ก่อสร้างถนนคสล. และหรือซ่อมแซมหมู่ที่ ๔	ใช้ในการสัญจรไปมา	ถนนคสล. ตามแบบที่ อบต.กำหนด	๕๐๐,๐๐๐	๕๐๐,๐๐๐			๕๐๐,๐๐๐	จำนวน ๑ สาย	ประชาชนมีถนนสัญจรไปมาได้สะดวก	กองช่าง
๔๓๙	ก่อสร้างถนนคสล. และหรือซ่อมแซมหมู่ที่ ๕	ใช้ในการสัญจรไปมา	ถนนคสล. ตามแบบที่ อบต.กำหนด	๕๐๐,๐๐๐		๕๐๐,๐๐๐		๕๐๐,๐๐๐	จำนวน ๑ สาย	ประชาชนมีถนนสัญจรไปมาได้สะดวก	กองช่าง
๔๔๐	ก่อสร้างถนนคสล. และหรือซ่อมแซมหมู่ที่ ๖	ใช้ในการสัญจรไปมา	ถนนคสล. ตามแบบที่ อบต.กำหนด		๕๐๐,๐๐๐			๕๐๐,๐๐๐	จำนวน ๑ สาย	ประชาชนมีถนนสัญจรไปมาได้สะดวก	กองช่าง
๔๔๑	ก่อสร้างถนนคสล. และหรือซ่อมแซมหมู่ที่ ๗	ใช้ในการสัญจรไปมา	ถนนคสล. ตามแบบที่ อบต.กำหนด				๕๐๐,๐๐๐		จำนวน ๑ สาย	ประชาชนมีถนนสัญจรไปมาได้สะดวก	กองช่าง

ที่	โครงการ/กิจกรรม	วัตถุประสงค์	เป้าหมาย (ผลผลิตของโครงการ)	งบประมาณและที่ผ่านมา					ตัวชี้วัด (KPI)	ผลลัพธ์ที่คาดว่าจะได้รับ	หน่วยงานที่รับผิดชอบหลัก
				๒๕๖๖ (บาท)	๒๕๖๗ (บาท)	๒๕๖๘ (บาท)	๒๕๖๙ (บาท)	๒๕๗๐ (บาท)			
๔๕๓	ก่อสร้างถนนคสล. และหรือซ่อมแซม หมู่ที่ ๑๙	ใช้ในการสัญจรไปมา	ถนนคสล. ตามแบบที่ อบต.กำหนด	๕๐๐,๐๐๐		๕๐๐,๐๐๐		๕๐๐,๐๐๐	จำนวน ๑ สาย	ประชาชนมีถนนสัญจร ไปมาได้สะดวก	กองช่าง
๔๕๔	ก่อสร้างถนนคสล. และหรือซ่อมแซม หมู่ที่ ๒๐	ใช้ในการสัญจรไปมา	ถนนคสล. ตามแบบที่ อบต.กำหนด			๕๐๐,๐๐๐		๕๐๐,๐๐๐	จำนวน ๑ สาย	ประชาชนมีถนนสัญจร ไปมาได้สะดวก	กองช่าง
๔๕๕	ก่อสร้างถนนคสล. และหรือซ่อมแซม หมู่ที่ ๒๑	ใช้ในการสัญจรไปมา	ถนนคสล. ตามแบบที่ อบต.กำหนด					๕๐๐,๐๐๐	จำนวน ๑ สาย	ประชาชนมีถนนสัญจร ไปมาได้สะดวก	กองช่าง
๔๕๖	ก่อสร้างถนนAsphalt และซ่อมแซม หมู่ที่ ๑	ใช้ในการสัญจรไปมา	ถนนAsphalt ตามแบบที่ อบต.กำหนด					๕๐๐,๐๐๐	จำนวน ๑ สาย	ประชาชนมีถนนสัญจร ไปมาได้สะดวก	กองช่าง
๔๕๗	ก่อสร้างถนนAsphalt และหรือซ่อมแซม หมู่ที่ ๓	ใช้ในการสัญจรไปมา	ถนนAsphalt ตามแบบที่ อบต.กำหนด			๕๐๐,๐๐๐			จำนวน ๑ สาย	ประชาชนมีถนนสัญจร ไปมาได้สะดวก	กองช่าง
๔๕๘	ก่อสร้างถนนAsphalt และหรือซ่อมแซม หมู่ที่ ๔	ใช้ในการสัญจรไปมา	ถนนAsphalt ตามแบบที่ อบต.กำหนด		๕๐๐,๐๐๐	๕๐๐,๐๐๐			จำนวน ๑ สาย	ประชาชนมีถนนสัญจร ไปมาได้สะดวก	กองช่าง
๔๕๙	ก่อสร้างถนนAsphalt และหรือซ่อมแซม หมู่ที่ ๕	ใช้ในการสัญจรไปมา	ถนนAsphalt ตามแบบที่ อบต.กำหนด			๕๐๐,๐๐๐		๕๐๐,๐๐๐	จำนวน ๑ สาย	ประชาชนมีถนนสัญจร ไปมาได้สะดวก	กองช่าง
๔๖๐	ก่อสร้างถนนAsphalt และหรือซ่อมแซม หมู่ที่ ๖	ใช้ในการสัญจรไปมา	ถนนAsphalt ตามแบบที่ อบต.กำหนด					๕๐๐,๐๐๐	จำนวน ๑ สาย	ประชาชนมีถนนสัญจร ไปมาได้สะดวก	กองช่าง
๔๖๑	ก่อสร้างถนนAsphalt และหรือซ่อมแซม หมู่ที่ ๗	ใช้ในการสัญจรไปมา	ถนนAsphalt ตามแบบที่ อบต.กำหนด			๕๐๐,๐๐๐			จำนวน ๑ สาย	ประชาชนมีถนนสัญจร ไปมาได้สะดวก	กองช่าง
๔๖๒	ก่อสร้างถนนAsphalt และหรือซ่อมแซม หมู่ที่ ๘	ใช้ในการสัญจรไปมา	ถนนAsphalt ตามแบบที่ อบต.กำหนด				๕๐๐,๐๐๐		จำนวน ๑ สาย	ประชาชนมีถนนสัญจร ไปมาได้สะดวก	กองช่าง
๔๖๓	ก่อสร้างถนนAsphalt และหรือซ่อมแซม หมู่ที่ ๙	ใช้ในการสัญจรไปมา	ถนนAsphalt ตามแบบที่ อบต.กำหนด					๕๐๐,๐๐๐	จำนวน ๑ สาย	ประชาชนมีถนนสัญจร ไปมาได้สะดวก	กองช่าง

ที่	โครงการ/กิจกรรม	วัตถุประสงค์	เป้าหมาย (ผลผลิตของโครงการ)	งบประมาณและที่ผ่านมา					ตัวชี้วัด (KPI)	ผลลัพธ์ที่คาดหวัง ว่าจะได้รับ	หน่วยงานที่ รับผิดชอบ หลัก
				๒๕๖๖ (บาท)	๒๕๖๗ (บาท)	๒๕๖๘ (บาท)	๒๕๖๙ (บาท)	๒๕๗๐ (บาท)			
๔๖๔	ก่อสร้างถนนAsphalt และหรือซ่อมแซม หมู่ที่ ๑๐	ใช้ในการสัญจรไปมา	ถนนAsphalt ตามแบบที่ อบต.กำหนด					๕๐๐,๐๐๐	จำนวน ๑ สาย	ประชาชนมีถนนสัญจร ไปมาได้สะดวก	กองช่าง
๔๖๕	ก่อสร้างถนนAsphalt และหรือซ่อมแซม หมู่ที่ ๑๑	ใช้ในการสัญจรไปมา	ถนนAsphalt ตามแบบที่ อบต.กำหนด		๕๐๐,๐๐๐	๕๐๐,๐๐๐			จำนวน ๑ สาย	ประชาชนมีถนนสัญจร ไปมาได้สะดวก	กองช่าง
๔๖๖	ก่อสร้างถนนAsphalt และหรือซ่อมแซม หมู่ที่ ๑๒	ใช้ในการสัญจรไปมา	ถนนAsphalt ตามแบบที่ อบต.กำหนด				๕๐๐,๐๐๐		จำนวน ๑ สาย	ประชาชนมีถนนสัญจร ไปมาได้สะดวก	กองช่าง
๔๖๗	ก่อสร้างถนนAsphalt และหรือซ่อมแซม หมู่ที่ ๑๓	ใช้ในการสัญจรไปมา	ถนนAsphalt ตามแบบที่ อบต.กำหนด			๕๐๐,๐๐๐			จำนวน ๑ สาย	ประชาชนมีถนนสัญจร ไปมาได้สะดวก	กองช่าง
๔๖๘	ก่อสร้างถนนAsphalt และหรือซ่อมแซม หมู่ที่ ๑๔	ใช้ในการสัญจรไปมา	ถนนAsphalt ตามแบบที่ อบต.กำหนด					๕๐๐,๐๐๐	จำนวน ๑ สาย	ประชาชนมีถนนสัญจร ไปมาได้สะดวก	กองช่าง
๔๖๙	ก่อสร้างถนนAsphalt และหรือซ่อมแซม หมู่ที่ ๑๕	ใช้ในการสัญจรไปมา	ถนนAsphalt ตามแบบที่ อบต.กำหนด			๕๐๐,๐๐๐			จำนวน ๑ สาย	ประชาชนมีถนนสัญจร ไปมาได้สะดวก	กองช่าง
๔๗๐	ก่อสร้างถนนAsphalt และหรือซ่อมแซม หมู่ที่ ๑๖	ใช้ในการสัญจรไปมา	ถนนAsphalt ตามแบบที่ อบต.กำหนด					๕๐๐,๐๐๐	จำนวน ๑ สาย	ประชาชนมีถนนสัญจร ไปมาได้สะดวก	กองช่าง
๔๗๑	ก่อสร้างถนนAsphalt และหรือซ่อมแซม หมู่ที่ ๑๗	ใช้ในการสัญจรไปมา	ถนนAsphalt ตามแบบที่ อบต.กำหนด			๕๐๐,๐๐๐			จำนวน ๑ สาย	ประชาชนมีถนนสัญจร ไปมาได้สะดวก	กองช่าง
๔๗๒	ก่อสร้างถนนAsphalt และหรือซ่อมแซม หมู่ที่ ๑๘	ใช้ในการสัญจรไปมา	ถนนAsphalt ตามแบบที่ อบต.กำหนด				๕๐๐,๐๐๐		จำนวน ๑ สาย	ประชาชนมีถนนสัญจร ไปมาได้สะดวก	กองช่าง
๔๗๓	ก่อสร้างถนนAsphalt และหรือซ่อมแซม หมู่ที่ ๑๙	ใช้ในการสัญจรไปมา	ถนนAsphalt ตามแบบที่ อบต.กำหนด					๕๐๐,๐๐๐	จำนวน ๑ สาย	ประชาชนมีถนนสัญจร ไปมาได้สะดวก	กองช่าง
๔๗๔	ก่อสร้างถนนAsphalt และหรือซ่อมแซม หมู่ที่ ๒๐	ใช้ในการสัญจรไปมา	ถนนAsphalt ตามแบบที่ อบต.กำหนด			๕๐๐,๐๐๐			จำนวน ๑ สาย	ประชาชนมีถนนสัญจร ไปมาได้สะดวก	กองช่าง

ที่	โครงการ/กิจกรรม	วัตถุประสงค์	เป้าหมาย (ผลผลิตของโครงการ)	งบประมาณและที่ผ่านมา					ตัวชี้วัด (KPI)	ผลลัพธ์ที่คาดว่าจะได้รับ	หน่วยงานที่รับผิดชอบหลัก
				๒๕๖๖ (บาท)	๒๕๖๗ (บาท)	๒๕๖๘ (บาท)	๒๕๖๙ (บาท)	๒๕๗๐ (บาท)			
๕๒๙	ก่อสร้างถนนดิน และหรือซ่อมแซม หมู่ที่ ๑๕	ใช้ในการสัญจรไปมา	ถนนดิน ตามแบบที่ อบต.กำหนด		๕๐๐,๐๐๐		๕๐๐,๐๐๐		จำนวน ๑ สาย	ประชาชนมีถนนสัญจร ไปมาได้สะดวก	กองช่าง
๕๓๐	ก่อสร้างถนนดิน และหรือซ่อมแซม หมู่ที่ ๑๖	ใช้ในการสัญจรไปมา	ถนนดิน ตามแบบที่ อบต.กำหนด		๕๐๐,๐๐๐	๕๐๐,๐๐๐			จำนวน ๑ สาย	ประชาชนมีถนนสัญจร ไปมาได้สะดวก	กองช่าง
๕๓๑	ก่อสร้างถนนดิน และหรือซ่อมแซม หมู่ที่ ๑๗	ใช้ในการสัญจรไปมา	ถนนดิน ตามแบบที่ อบต.กำหนด					๕๐๐,๐๐๐	จำนวน ๑ สาย	ประชาชนมีถนนสัญจร ไปมาได้สะดวก	กองช่าง
๕๓๒	ก่อสร้างถนนดิน และหรือซ่อมแซม หมู่ที่ ๑๘	ใช้ในการสัญจรไปมา	ถนนดิน ตามแบบที่ อบต.กำหนด			๕๐๐,๐๐๐		๕๐๐,๐๐๐	จำนวน ๑ สาย	ประชาชนมีถนนสัญจร ไปมาได้สะดวก	กองช่าง
๕๓๓	ก่อสร้างถนนดิน และหรือซ่อมแซม หมู่ที่ ๑๙	ใช้ในการสัญจรไปมา	ถนนดิน ตามแบบที่ อบต.กำหนด					๕๐๐,๐๐๐	จำนวน ๑ สาย	ประชาชนมีถนนสัญจร ไปมาได้สะดวก	กองช่าง
๕๓๔	ก่อสร้างถนนดิน และหรือซ่อมแซม หมู่ที่ ๒๐	ใช้ในการสัญจรไปมา	ถนนดิน ตามแบบที่ อบต.กำหนด		๕๐๐,๐๐๐	๕๐๐,๐๐๐			จำนวน ๑ สาย	ประชาชนมีถนนสัญจร ไปมาได้สะดวก	กองช่าง
๕๓๕	ก่อสร้างรางระบายน้ำ และหรือซ่อมแซม หมู่ที่ ๒๑	ใช้ในการสัญจรไปมา	ถนนดิน ตามแบบที่ อบต.กำหนด	๕๐๐,๐๐๐					จำนวน ๑ สาย	ประชาชนมีถนนสัญจร ไปมาได้สะดวก	กองช่าง
๕๓๖	ก่อสร้างรางระบายน้ำและหรือวางท่อ ระบายน้ำ ภายในตำบลในเมือง	ใช้ในการระบายน้ำ เวลามีฝนตกมาก	ท่อระบายน้ำและหรือวางระบายน้ำ ตามแบบที่ อบต.กำหนด					๑,๐๐๐,๐๐๐	จำนวน ๑ สาย	สามารถระบายน้ำได้ทัน เมื่อปริมาณฝนตกมาก	กองช่าง

ที่	โครงการ/กิจกรรม	วัตถุประสงค์	เป้าหมาย (ผลผลิตของโครงการ)	งบประมาณและที่ผ่านมา					ตัวชี้วัด (KPI)	ผลลัพธ์ที่คาดว่าจะได้รับ	หน่วยงานที่รับผิดชอบหลัก
				๒๕๖๖ (บาท)	๒๕๖๗ (บาท)	๒๕๖๘ (บาท)	๒๕๖๙ (บาท)	๒๕๗๐ (บาท)			
๕๓๗	ซ่อมแซมไฟฟ้าส่องสว่างสาธารณะ ทุกหมู่บ้าน	ให้มีแสงสว่างในการสัญจร และซ่อมแซมไฟฟ้าที่เสียหาย	ซ่อมแซมหรือปรับปรุงไฟฟ้าส่องสว่าง ตามแบบที่ อบต.กำหนด		๕๐๐,๐๐๐			๕๐๐,๐๐๐	จำนวน ๑ โครงการ	ประชาชนมีแสงสว่าง เวลาสัญจรไปมา	กองช่าง การไฟฟ้าทิมาย
๕๓๘	ติดตั้งไฟสปอร์ตไลท์ บริเวณสนามแข่งเรือ หมู่ที่ ๑	ให้มีแสงสว่างในการสัญจร และกิจกรรมนันทนาการ	ไฟสปอร์ตไลท์ ๕๐๐ วัตต์พร้อม เสา จำนวน ๑๐ จุด					๕๐๐,๐๐๐	จำนวน ๑ โครงการ	ประชาชนมีแสงสว่างใช้ เวลาสัญจรไปมา	กองช่าง
๕๓๙	ขยายเขตไฟฟ้าและไฟส่องสว่าง ทุกหมู่บ้าน	ให้ประชาชนมีไฟฟ้าใช้ และให้มีแสงสว่างในชุมชน	ขยายเขตไฟฟ้า ทุกหมู่บ้าน			๕,๐๐๐,๐๐๐		๕,๐๐๐,๐๐๐	จำนวน ๑ โครงการ	ประชาชนมีไฟฟ้าใช้ อย่างทั่วถึง	กองช่าง/อบจ. การไฟฟ้าทิมาย
๕๔๐	ติดตั้งไฟฟ้าส่องสว่าง ทุกหมู่บ้าน	ให้มีแสงสว่างในการสัญจร ไปมาเวลากลางคืน	ไฟฟ้าส่องสว่าง ทุกหมู่บ้าน		๑,๐๐๐,๐๐๐			๑,๐๐๐,๐๐๐	จำนวน ๑ โครงการ	ประชาชนมีแสงสว่าง เวลาสัญจรไปมา	กองช่าง/ การไฟฟ้าทิมาย
๕๔๑	ปรับปรุงระบบประปาหมู่บ้าน หมู่ที่ ๙	ให้ประชาชนมีน้ำใช้ในการ อุปโภค-บริโภค	ปรับปรุงระบบประปาหมู่บ้าน ตามแบบที่กำหนด		๕,๐๐๐,๐๐๐	๕,๐๐๐,๐๐๐	๕,๐๐๐,๐๐๐		จำนวน ๑ โครงการ	ประชาชนมีน้ำใช้ในการ อุปโภค-บริโภค	กองช่าง
๕๔๒	ติดตั้งไฟฟ้าส่องสว่างพลังงานแสงอาทิตย์ ตำบลในเมือง	ให้มีแสงสว่างในการสัญจร ไปมาเวลากลางคืน	ก่อสร้างหรือติดตั้งไฟฟ้าส่องสว่าง สาธารณะพลังงานแสงอาทิตย์ ตามแบบที่ อบต.กำหนด			๑๐,๐๐๐,๐๐๐		๑๐,๐๐๐,๐๐๐	จำนวน ๑ โครงการ	ประชาชนมีแสงสว่าง เวลาสัญจรไปมา	กองช่าง
๕๔๓	ขยายเขตประปา หมู่ที่ ๑๓	ให้ประชาชนมีน้ำใช้ในการ อุปโภค-บริโภค	วางท่อประปาในหมู่บ้าน			๕๐๐,๐๐๐			จำนวน ๑ โครงการ	ประชาชนมีน้ำใช้ในการ อุปโภค-บริโภค	กองช่าง
๕๔๔	ขยายเขตประปา หมู่ที่ ๒๐	ให้ประชาชนมีน้ำใช้ในการ อุปโภค-บริโภค	ขยายเขตประปาในซอยที่ยัง ไม่มีประปา					๕๐๐,๐๐๐	จำนวน ๑ โครงการ	ประชาชนมีน้ำใช้ในการ อุปโภค-บริโภค	กองช่าง
๕๔๕	ปรับปรุงซ่อมแซมประปา ภายใน หมู่ที่ ๒๐	ให้ประชาชนมีน้ำใช้ในการ อุปโภค-บริโภค	ซื้ออุปกรณ์ซ่อมแซมประปาต่างๆ			๕๐๐,๐๐๐			จำนวน ๑ โครงการ	ประชาชนมีน้ำใช้ในการ อุปโภค-บริโภค	กองช่าง
๕๔๖	ปรับปรุงและซ่อมแซม ประปาหมู่บ้าน ทุกหมู่บ้าน	ให้ประชาชนมีน้ำใช้ในการ อุปโภค-บริโภค	ปรับปรุงและซ่อมแซมประปาต่างๆ					๒,๐๐๐,๐๐๐	จำนวน ๑ โครงการ	ประชาชนมีน้ำใช้ในการ อุปโภค-บริโภค	กองช่าง การประปาทิมาย
๕๔๗	ก่อสร้างประปาหมู่บ้าน ภายในตำบลในเมือง	ให้ประชาชนมีน้ำใช้ในการ อุปโภค-บริโภค	สร้างระบบประปา ตามแบบที่กำหนด		๔,๘๐๐,๐๐๐	๔,๘๐๐,๐๐๐			จำนวน ๑ โครงการ	ประชาชนมีน้ำใช้ในการ อุปโภค-บริโภค	กองช่าง การประปาทิมาย
๕๔๘	ปรับปรุงระบบประปาหมู่บ้าน	ให้ประชาชนมีน้ำใช้ในการ อุปโภค-บริโภค	ประปาหมู่บ้าน ตามรายละเอียด ที่ อบต. กำหนด			๕,๐๐๐,๐๐๐		๕,๐๐๐,๐๐๐	จำนวน ๑ โครงการ	ประชาชนมีน้ำใช้ในการ อุปโภค-บริโภค	กองช่าง

รายละเอียดโครงการพัฒนา
แผนพัฒนาท้องถิ่น (พ.ศ. ๒๕๖๖ ถึง ๒๕๗๐)
องค์การบริหารส่วนตำบลในเมือง

แผนพัฒนาจังหวัดที่ ๑. เสริมสร้างระบบโครงสร้างพื้นฐานเชื่อมโยงต่อโครงข่ายคมนาคมแห่งอนาคต และเพิ่มขีดความสามารถการค้า การลงทุนและเศรษฐกิจ

ยุทธศาสตร์การพัฒนาของ อปท. ที่ ๔. ยุทธศาสตร์ด้านการพัฒนาเมือง

๑. ยุทธศาสตร์การพัฒนาโครงสร้างพื้นฐาน

๑.๑ แผนงานอุตสาหกรรมและการโยธา

ที่	โครงการ/กิจกรรม	วัตถุประสงค์	เป้าหมาย (ผลผลิตของโครงการ)	งบประมาณและที่ผ่านมา					ตัวชี้วัด (KPI)	ผลลัพธ์ที่คาดว่าจะได้รับ	หน่วยงานที่รับผิดชอบหลัก
				๒๕๖๖ (บาท)	๒๕๖๗ (บาท)	๒๕๖๘ (บาท)	๒๕๖๙ (บาท)	๒๕๗๐ (บาท)			
๕๔๙	ก่อสร้างระบบประปาหมู่บ้าน หมู่ที่ ๑๐	ให้ประชาชนมีน้ำใช้ในการอุปโภค-บริโภค	ก่อสร้างระบบประปาหมู่บ้านตามแบบที่กำหนด					๕,๐๐๐,๐๐๐	จำนวน ๑ โครงการ	ประชาชนมีน้ำใช้ในการอุปโภค-บริโภค	กองช่าง
๕๕๐	ปรับปรุงซ่อมแซมระบบประปาหมู่บ้าน หมู่ที่ ๑๐	ให้ประชาชนมีน้ำใช้ในการอุปโภค-บริโภค	ปรับปรุงระบบประปาหมู่บ้านตามแบบที่กำหนด		๕๐๐,๐๐๐				จำนวน ๑ โครงการ	ประชาชนมีน้ำใช้ในการอุปโภค-บริโภค	กองช่าง
๕๕๑	ขยายเขตประปา หมู่ที่ ๑๐	ให้ประชาชนมีน้ำใช้ในการอุปโภค-บริโภค	ขยายเขตระบบประปาหมู่บ้านตามแบบที่กำหนด			๕๐๐,๐๐๐			จำนวน ๑ โครงการ	ประชาชนมีน้ำใช้ในการอุปโภค-บริโภค	กองช่าง
๕๕๒	ปรับปรุงซ่อมแซมระบบประปาหมู่บ้าน หมู่ที่ ๑๘	ให้ประชาชนมีน้ำใช้ในการอุปโภค-บริโภค	ปรับปรุงระบบประปาหมู่บ้านตามแบบที่กำหนด				๕,๐๐๐,๐๐๐		จำนวน ๑ โครงการ	ประชาชนมีน้ำใช้ในการอุปโภค-บริโภค	กองช่าง
๕๕๓	ขยายเขตประปา หมู่ที่ ๑๑	ให้ประชาชนมีน้ำใช้ในการอุปโภค-บริโภค	ขยายเขตระบบประปาหมู่บ้านตามแบบที่กำหนด		๕๐๐,๐๐๐				จำนวน ๑ โครงการ	ประชาชนมีน้ำใช้ในการอุปโภค-บริโภค	กองช่าง
๕๕๔	ปรับปรุงระบบประปา หมู่ที่ ๑๒	ให้ประชาชนมีน้ำใช้ในการอุปโภค-บริโภค	ปรับปรุงระบบประปาหมู่บ้านตามแบบที่ อบต. กำหนด			๕,๐๐๐,๐๐๐			จำนวน ๑ โครงการ	ประชาชนมีน้ำใช้ในการอุปโภค-บริโภค	กองช่าง

รายละเอียดโครงการพัฒนา
แผนพัฒนาท้องถิ่น (พ.ศ. ๒๕๖๖ ถึง ๒๕๗๐)
องค์การบริหารส่วนตำบลในเมือง

ยุทธศาสตร์จังหวัดที่ ๑.เสริมสร้างระบบโครงสร้างพื้นฐานเชื่อมโยงต่อโครงข่ายคมนาคมแห่งอนาคต และเพิ่มขีดความสามารถการค้า การลงทุนและเศรษฐกิจ

ยุทธศาสตร์การพัฒนาของ อปท. ที่ ๔. ยุทธศาสตร์ด้านการพัฒนาเมือง

๑. ยุทธศาสตร์การพัฒนาโครงสร้างพื้นฐาน

๑.๒ แผนงานการรักษาความสงบภายใน

ที่	โครงการ/กิจกรรม	วัตถุประสงค์	เป้าหมาย (ผลผลิตของโครงการ)	งบประมาณและที่ผ่านมา					ตัวชี้วัด (KPI)	ผลลัพธ์ที่คาดว่าจะได้รับ	หน่วยงานที่รับผิดชอบหลัก
				๒๕๖๖ (บาท)	๒๕๖๗ (บาท)	๒๕๖๘ (บาท)	๒๕๖๙ (บาท)	๒๕๗๐ (บาท)			
๑	ติดตั้งป้ายชื่อซอยและหรือถนนและหรือคู่หมู่บ้าน	เพื่ออำนวยความสะดวกในการเดินทาง	ป้ายชื่อซอยและหรือถนนและหรือคู่หมู่บ้าน			๕๐๐,๐๐๐			จำนวน ๑ โครงการ	มีป้ายชื่อซอยในหมู่บ้าน	กองช่าง
๒	ติดตั้งปรับปรุงป้ายสัญญาณจราจร	เพื่ออำนวยความสะดวกและป้องกันอุบัติเหตุ	ติดตั้งป้ายสัญญาณจราจรจุดที่สำคัญตามที่กำหนด		๕๐๐,๐๐๐				จำนวน ๑ โครงการ	ประชาชนได้รับความสะดวก	กองช่าง
๓	ก่อสร้างฟุตบาทจากสี่แยกไฟแดงเข้าไทรงาม หมู่ที่ ๒๑	เพื่ออำนวยความสะดวกและป้องกันอุบัติเหตุ	ฟุตบาท ๒ ซ้ำทาง จากสี่แยกไฟแดง ถึงไทรงาม				๕๐๐,๐๐๐		จำนวน ๑ โครงการ	ประชาชนได้รับความสะดวกปลอดภัย	กองช่าง
๔	โครงการตีเส้นจราจรบนผิวทาง	เพื่อตีเส้นจราจรบนผิวทางตามแบบที่ อบต.กำหนด	ตีเส้นผิวทางจราจร			๑,๐๐๐,๐๐๐			จำนวน ๑ โครงการ	ประชาชนมีความปลอดภัยในการใช้ถนน	กองช่าง
๕	ก่อสร้างฟุตบาท	เพื่ออำนวยความสะดวกให้กับประชาชนในพื้นที่	ฟุตบาทตามแบบที่กำหนด					๑,๐๐๐,๐๐๐	จำนวน ๑ โครงการ	ประชาชนได้รับความสะดวกปลอดภัย	กองช่าง

รายละเอียดโครงการพัฒนา
แผนพัฒนาท้องถิ่น (พ.ศ. ๒๕๖๖ ถึง ๒๕๗๐)
องค์การบริหารส่วนตำบลในเมือง

ยุทธศาสตร์จังหวัดที่ ๑.เสริมสร้างระบบโครงสร้างพื้นฐานเชื่อมโยงต่อโครงข่ายคมนาคมแห่งอนาคต และเพิ่มขีดความสามารถการค้า การลงทุนและเศรษฐกิจ

ยุทธศาสตร์การพัฒนาของ อปท. ที่ ๔. ยุทธศาสตร์ด้านการพัฒนาเมือง

๑. ยุทธศาสตร์การพัฒนาโครงสร้างพื้นฐาน

๑.๓ แผนงานเคหะและชุมชน

ที่	โครงการ/กิจกรรม	วัตถุประสงค์	เป้าหมาย (ผลผลิตของโครงการ)	งบประมาณและที่ผ่านมา					ตัวชี้วัด (KPI)	ผลลัพธ์ที่คาดว่าจะได้รับ	หน่วยงานที่รับผิดชอบหลัก
				๒๕๖๖ (บาท)	๒๕๖๗ (บาท)	๒๕๖๘ (บาท)	๒๕๖๙ (บาท)	๒๕๗๐ (บาท)			
๑	ขยายเขตประปา หมู่ที่ ๓	ให้ประชาชนมีน้ำใช้ในการอุปโภค-บริโภค	ขยายเขตประปาในซอยที่ยังไม่มีประปา			๕๐๐,๐๐๐			จำนวน ๑ โครงการ	ประชาชนมีน้ำใช้ในการอุปโภค-บริโภค	กองช่าง การประปาพิมาย
๒	วางท่อประปา หมู่ที่ ๔	ให้ประชาชนมีน้ำใช้ในการอุปโภค-บริโภค	วางท่อประปาในหมู่บ้าน		๕๐๐,๐๐๐				จำนวน ๑ โครงการ	ประชาชนมีน้ำใช้ในการอุปโภค-บริโภค	กองช่าง การประปาพิมาย
๓	ปรับปรุงซ่อมแซมระบบประปา ภายในหมู่ที่ ๔	ให้ประชาชนมีน้ำใช้ในการอุปโภค-บริโภค	ซื้ออุปกรณ์ซ่อมแซมประปาต่างๆ			๕๐๐,๐๐๐			จำนวน ๑ โครงการ	ประชาชนมีน้ำใช้ในการอุปโภค-บริโภค	กองช่าง
๔	ขยายเขตประปา หมู่ที่ ๔	ให้ประชาชนมีน้ำใช้ในการอุปโภค-บริโภค	ขยายเขตประปาในซอยที่ยังไม่มีประปา				๕๐๐,๐๐๐		จำนวน ๑ โครงการ	ประชาชนมีน้ำใช้ในการอุปโภค-บริโภค	กองช่าง การประปาพิมาย
๕	ขยายเขตประปา หมู่ที่ ๕	ให้ประชาชนมีน้ำใช้ในการอุปโภค-บริโภค	ขยายเขตประปาในซอยที่ยังไม่มีประปา					๕๐๐,๐๐๐	จำนวน ๑ โครงการ	ประชาชนมีน้ำใช้ในการอุปโภค-บริโภค	กองช่าง การประปาพิมาย
๖	ปรับปรุงซ่อมแซมท่อประปา หมู่ที่ ๕	ให้ประชาชนมีน้ำใช้ในการอุปโภค-บริโภค	ซื้ออุปกรณ์ซ่อมแซมประปาต่างๆ				๕๐๐,๐๐๐		จำนวน ๑ โครงการ	ประชาชนมีน้ำใช้ในการอุปโภค-บริโภค	กองช่าง
๗	ขยายเขตประปา หมู่ที่ ๖	ให้ประชาชนมีน้ำใช้ในการอุปโภค-บริโภค	ขยายเขตประปาในซอยที่ยังไม่มีประปา			๕๐๐,๐๐๐			จำนวน ๑ โครงการ	ประชาชนมีน้ำใช้ในการอุปโภค-บริโภค	กองช่าง การประปาพิมาย
๘	ปรับปรุงระบบประปา ภายในหมู่ที่ ๗	ให้ประชาชนมีน้ำใช้ในการอุปโภค-บริโภค	ปรับปรุงระบบประปาต่างๆ		๕๐๐,๐๐๐				จำนวน ๑ โครงการ	ประชาชนมีน้ำใช้ในการอุปโภค-บริโภค	กองช่าง การประปาพิมาย

ที่	โครงการ/กิจกรรม	วัตถุประสงค์	เป้าหมาย (ผลผลิตของโครงการ)	งบประมาณและที่ผ่านมา					ตัวชี้วัด (KPI)	ผลลัพธ์ที่คาดว่าจะได้รับ	หน่วยงานที่รับผิดชอบหลัก
				๒๕๖๖ (บาท)	๒๕๖๗ (บาท)	๒๕๖๘ (บาท)	๒๕๖๙ (บาท)	๒๕๗๐ (บาท)			
๙	ขยายเขตประปา หมู่ที่ ๗	ให้ประชาชนมีน้ำใช้ในการอุปโภค-บริโภค	ขยายเขตประปาในซอยที่ยังไม่มีประปา				๕๐๐,๐๐๐		จำนวน ๑ โครงการ	ประชาชนมีน้ำใช้ในการอุปโภค-บริโภค	กองช่าง การประปาพิมาย
๑๐	ขยายเขตประปาหมู่ที่ ๑๔	ให้ประชาชนมีน้ำใช้ในการอุปโภค-บริโภค	ขยายเขตประปา หมู่ที่ ๑๔			๕๐๐,๐๐๐			จำนวน ๑ โครงการ	ประชาชนมีน้ำใช้ในการอุปโภค-บริโภค	กองช่าง การประปาพิมาย
๑๑	ปรับปรุงประปาหมู่บ้าน หมู่ที่ ๑๔	ให้ประชาชนมีน้ำใช้ในการอุปโภค-บริโภค	ปรับปรุงระบบประปา หมู่ที่ ๑๔				๒,๐๐๐,๐๐๐		จำนวน ๑ โครงการ	ประชาชนมีน้ำใช้ในการอุปโภค-บริโภค	กองช่าง การประปาพิมาย
๑๒	ขยายเขตประปา หมู่ที่ ๑๕	ให้ประชาชนมีน้ำใช้ในการอุปโภค-บริโภค	ขยายเขตประปาในซอยที่ยังไม่มีประปา					๕๐๐,๐๐๐	จำนวน ๑ โครงการ	ประชาชนมีน้ำใช้ในการอุปโภค-บริโภค	กองช่าง การประปาพิมาย
๑๓	ขยายเขตประปา หมู่ที่ ๑๖	ให้ประชาชนมีน้ำใช้ในการอุปโภค-บริโภค	ขยายเขตประปาในซอยที่ยังไม่มีประปา				๕๐๐,๐๐๐		จำนวน ๑ โครงการ	ประชาชนมีน้ำใช้ในการอุปโภค-บริโภค	กองช่าง การประปาพิมาย
๑๔	ขยายเขตประปา หมู่ที่ ๑๗	ให้ประชาชนมีน้ำใช้ในการอุปโภค-บริโภค	ขยายเขตประปาในซอยที่ยังไม่มีประปา			๕๐๐,๐๐๐			จำนวน ๑ โครงการ	ประชาชนมีน้ำใช้ในการอุปโภค-บริโภค	กองช่าง การประปาพิมาย
๑๕	ขยายเขตประปา หมู่ที่ ๑๙	ให้ประชาชนมีน้ำใช้ในการอุปโภค-บริโภค	ขยายเขตประปาทั้ง ๒ ซ้ำงของถนนหลักในหมู่บ้าน				๕๐๐,๐๐๐		จำนวน ๑ โครงการ	ประชาชนมีน้ำใช้ในการอุปโภค-บริโภค	กองช่าง การประปาพิมาย
๑๖	ขยายเขตประปา ซ.๓ หมู่ที่ ๒๑	ให้ประชาชนมีน้ำใช้ในการอุปโภค-บริโภค	ขยายเขตประปาในซอย๓					๕๐๐,๐๐๐	จำนวน ๑ โครงการ	ประชาชนมีน้ำใช้ในการอุปโภค-บริโภค	กองช่าง การประปาพิมาย
๑๗	ขยายเขตประปา หมู่ที่ ๒๑	ให้ประชาชนมีน้ำใช้ในการอุปโภค-บริโภค	ขยายเขตประปาในซอยที่ยังไม่มีประปา		๕๐๐,๐๐๐				จำนวน ๑ โครงการ	ประชาชนมีน้ำใช้ในการอุปโภค-บริโภค	กองช่าง การประปาพิมาย

รายละเอียดโครงการพัฒนา
แผนพัฒนาท้องถิ่น (พ.ศ. ๒๕๖๖ ถึง ๒๕๗๐)
องค์การบริหารส่วนตำบลในเมือง

แผนพัฒนาจังหวัดที่ ๕. ยกระดับบริหารจัดการทรัพยากรธรรมชาติและสิ่งแวดล้อมให้เกิดสมดุลและยั่งยืน

ยุทธศาสตร์การพัฒนาของ อปท. ที่ ๑. ยุทธศาสตร์ด้านโครงการตามแนวทางพระราชดำริ

๒. ยุทธศาสตร์การพัฒนาแหล่งน้ำ

๒.๑ แผนงานการเกษตร

ที่	โครงการ/กิจกรรม	วัตถุประสงค์	เป้าหมาย (ผลผลิตของโครงการ)	งบประมาณและที่ผ่านมา					ตัวชี้วัด (KPI)	ผลลัพธ์ที่คาดว่าจะได้รับ	หน่วยงานที่รับผิดชอบหลัก
				๒๕๖๖ (บาท)	๒๕๖๗ (บาท)	๒๕๖๘ (บาท)	๒๕๖๙ (บาท)	๒๕๗๐ (บาท)			
๑	ก่อสร้างพังกันน้ำพร้อมประตูปิด - เปิด หมู่ที่ ๑	เก็บและส่งน้ำไปใช้ในการเกษตร	พังกันน้ำ ตามแบบที่กำหนด					๒,๐๐๐,๐๐๐	จำนวน ๑ โครงการ	ป้องกันน้ำท่วมพื้นที่ทำการเกษตร	กองช่าง อบจ.
๒	ขุดลอกคลองหนองรก หมู่ที่ ๓	เก็บและส่งน้ำไปใช้ในการเกษตร	ขุดลอกคลองจำนวน ๑ โครงการ					๕๐๐,๐๐๐	จำนวน ๑ โครงการ	ประชาชนมีน้ำใช้ในการเกษตร	กองช่าง
๓	ขุดลอกคลองหนองไทร หมู่ที่ ๓	เก็บและส่งน้ำไปใช้ในการเกษตร	ขุดลอกคลองจำนวน ๑ โครงการ			๕๐๐,๐๐๐			จำนวน ๑ โครงการ	ประชาชนมีน้ำใช้ในการเกษตร	กองช่าง
๔	ขุดเจาะน้ำบาดาล หมู่ที่ ๓	ให้ประชาชนมีน้ำใช้ในการอุปโภค-บริโภค	ขุดเจาะน้ำบาดาล ๑ แห่ง					๔๐๐,๐๐๐	จำนวน ๑ โครงการ	ประชาชนมีน้ำใช้ในการเกษตร	กองช่าง
๕	ก่อสร้างพังกันน้ำพร้อมประตูปิด - เปิด หมู่ที่ ๓	ป้องกันน้ำท่วมและกักเก็บน้ำใช้ในการเกษตร	พังกันน้ำ ตามแบบที่กำหนด				๕๐๐,๐๐๐		จำนวน ๑ โครงการ	ป้องกันน้ำท่วมพื้นที่ทำการเกษตร	กองช่าง อบจ.
๖	ก่อสร้างฝายน้ำล้น หมู่ที่ ๓	เก็บน้ำไปใช้ในการเกษตร-อุปโภคบริโภค	ฝายน้ำล้นจำนวน ๑ แห่ง					๘๐๐,๐๐๐	จำนวน ๑ โครงการ	ประชาชนมีน้ำใช้ในการเกษตร	กองช่าง อบจ.

ที่	โครงการ/กิจกรรม	วัตถุประสงค์	เป้าหมาย (ผลผลิตของโครงการ)	งบประมาณและที่ผ่านมา					ตัวชี้วัด (KPI)	ผลลัพธ์ที่คาดว่าจะได้รับ	หน่วยงานที่รับผิดชอบหลัก
				๒๕๖๖ (บาท)	๒๕๖๗ (บาท)	๒๕๖๘ (บาท)	๒๕๖๙ (บาท)	๒๕๗๐ (บาท)			
๗	ขุดลอกคลองท่ารัก หมู่ที่ ๔	เก็บและส่งน้ำไปใช้ในการเกษตรและระบายน้ำ	ขุดลอกตามแบบที่กำหนด		๕๐๐,๐๐๐				จำนวน ๑ โครงการ	ประชาชนมีน้ำใช้ในการเกษตร	กองส่งเสริมการเกษตร
๘	ขุดลอกคลอง หมู่ที่ ๕	เก็บและส่งน้ำไปใช้ในการเกษตรและระบายน้ำ	ขุดลอกตามแบบที่กำหนด				๑,๐๐๐,๐๐๐		จำนวน ๑ โครงการ	ประชาชนมีน้ำใช้ในการเกษตร	กองส่งเสริมการเกษตร
๙	ขุดลอกลำน้ำหริภูมิ หมู่ที่ ๖	เก็บและส่งน้ำไปใช้ในการเกษตรและระบายน้ำ	ขุดลอกตามแบบที่กำหนด				๒,๐๐๐,๐๐๐		จำนวน ๑ โครงการ	ประชาชนมีน้ำใช้ในการเกษตร	กองส่งเสริมการเกษตร
๑๐	ก่อสร้างประตูปิดเปิดน้ำ หมู่ที่ ๖	เก็บน้ำไปใช้ในการเกษตร-อุปโภคบริโภค	ประตูปิดเปิดน้ำจำนวน ๑ แห่ง					๖๐๐,๐๐๐	จำนวน ๑ โครงการ	ประชาชนมีน้ำใช้ในการเกษตร	กองส่งเสริมการเกษตร
๑๑	ขุดลอกคลอง หมู่ที่ ๖	เก็บและส่งน้ำไปใช้ในการเกษตรและระบายน้ำ	ขุดลอกตามแบบที่กำหนด			๕๐๐,๐๐๐			จำนวน ๑ โครงการ	ประชาชนมีน้ำใช้ในการเกษตร	กองส่งเสริมการเกษตร
๑๒	ก่อสร้างคลองลาด คลส. หมู่ที่ ๖	เก็บและส่งน้ำไปใช้ในการเกษตรและระบายน้ำ	คลองลาด ตามแบบที่กำหนด					๑,๐๐๐,๐๐๐	จำนวน ๑ โครงการ	ประชาชนมีน้ำใช้ในการเกษตร	กองส่งเสริมการเกษตร
๑๓	ขุดลอกเหมืองส่งน้ำ หมู่ที่ ๖	เก็บและส่งน้ำไปใช้ในการเกษตรและระบายน้ำ	ขุดลอกตามแบบที่กำหนด				๕๐๐,๐๐๐		จำนวน ๑ โครงการ	ประชาชนมีน้ำใช้ในการเกษตร	กองส่งเสริมการเกษตร
๑๔	ขุดเจาะน้ำบาดาล หมู่ที่ ๖	ให้ประชาชนมีน้ำใช้ในการอุปโภค-บริโภค	ขุดเจาะน้ำบาดาล ๑ แห่ง			๓๐๐,๐๐๐			จำนวน ๑ โครงการ	ประชาชนมีน้ำใช้ในการอุปโภค-บริโภค	กองส่งเสริมการเกษตร
๑๕	ขุดเจาะน้ำบาดาล บ้านวังหิน หมู่ที่ ๘	ให้ประชาชนมีน้ำใช้ในการอุปโภค-บริโภค	ขุดเจาะน้ำบาดาล ๑ แห่ง				๓๐๐,๐๐๐		จำนวน ๑ โครงการ	ประชาชนมีน้ำใช้ในการอุปโภค-บริโภค	กองส่งเสริมการเกษตร
๑๖	ขุดเจาะน้ำบาดาล หมู่ที่ ๑๑	ให้ประชาชนมีน้ำใช้ในการอุปโภค-บริโภค	ขุดเจาะน้ำบาดาล ๑ แห่ง					๓๐๐,๐๐๐	จำนวน ๑ โครงการ	ประชาชนมีน้ำใช้ในการอุปโภค-บริโภค	กองส่งเสริมการเกษตร

ที่	โครงการ/กิจกรรม	วัตถุประสงค์	เป้าหมาย (ผลผลิตของโครงการ)	งบประมาณและที่ผ่านมา					ตัวชี้วัด (KPI)	ผลลัพธ์ที่คาดว่าจะได้รับ	หน่วยงานที่รับผิดชอบหลัก
				๒๕๖๖ (บาท)	๒๕๖๗ (บาท)	๒๕๖๘ (บาท)	๒๕๖๙ (บาท)	๒๕๗๐ (บาท)			
๑๗	ขุดลอกหนองสระนก หมู่ที่ ๖	เก็บน้ำไปใช้ในการเกษตร และเป็นแหล่งเพาะพันธุ์	ขุดลอกหนองสระนก จำนวน ๑ โครงการ					๕๐๐,๐๐๐	จำนวน ๑ โครงการ	ประชาชนมีน้ำใช้ในการเกษตรและมีแหล่ง	กองส่งเสริมการเกษตร
๑๘	ขุดลอกสระสาธารณะ หมู่ที่ ๖	เก็บและส่งน้ำไปใช้ในการเกษตรและระบายน้ำ	ขุดลอกตามแบบที่กำหนด					๕๐๐,๐๐๐	จำนวน ๑ โครงการ	ประชาชนมีน้ำใช้ในการเกษตร	กองส่งเสริมการเกษตร
๑๙	ปรับปรุงสระกลางบ้าน หมู่ที่ ๖	เก็บและส่งน้ำไปใช้ในการเกษตรและระบายน้ำ	ปรับปรุงสระกลางบ้าน หมู่ที่ ๖			๕๐๐,๐๐๐			จำนวน ๑ โครงการ	ประชาชนมีน้ำใช้ในการเกษตร	กองส่งเสริมการเกษตร
๒๐	ขุดเจาะน้ำบาดาล หมู่ที่ ๗	ให้ประชาชนมีน้ำใช้ในการอุปโภค-บริโภค	ขุดเจาะน้ำบาดาล ๑ แห่ง		๒๐๐,๐๐๐				จำนวน ๑ โครงการ	ประชาชนมีน้ำใช้ในการเกษตร	กองส่งเสริมการเกษตร
๒๑	ขุดเหมืองส่งน้ำ บริเวณหนองเตย หมู่ที่ ๘	เก็บและส่งน้ำไปใช้ในการเกษตรและระบายน้ำ	ขุดเหมืองจำนวน ๑ แห่ง				๕๐๐,๐๐๐		จำนวน ๑ โครงการ	ประชาชนมีน้ำใช้ในการเกษตรและระบายน้ำ	กองส่งเสริมการเกษตร
๒๒	ขุดเหมืองส่งน้ำ บริเวณนาตาสอนไปสนามบิน หมู่ที่ ๘	เก็บและส่งน้ำไปใช้ในการเกษตรและระบายน้ำ	ขุดเหมืองตามแบบที่กำหนด				๕๐๐,๐๐๐		จำนวน ๑ โครงการ	ประชาชนมีน้ำใช้ในการเกษตรและระบายน้ำ	กองส่งเสริมการเกษตร
๒๓	ปรับปรุงคลองส่งน้ำ หมู่ที่ ๙	เก็บและส่งน้ำไปใช้ในการเกษตรและระบายน้ำ	ขุดลอกตามแบบที่กำหนด					๕๐๐,๐๐๐	จำนวน ๑ โครงการ	ประชาชนมีน้ำใช้ในการเกษตร	กองส่งเสริมการเกษตร
๒๔	ปรับปรุงแหล่งน้ำด้านการเกษตร หมู่ที่ ๙	เก็บและส่งน้ำไปใช้ในการเกษตรและระบายน้ำ	ขุดลอกตามแบบที่กำหนด				๕๐๐,๐๐๐		จำนวน ๑ โครงการ	ประชาชนมีน้ำใช้ในการเกษตร	กองส่งเสริมการเกษตร
๒๕	ก่อสร้างฝายทดน้ำ คลส. เพื่อการเกษตร หมู่ที่ ๙	เก็บน้ำไปใช้ในการเกษตร-อุปโภคบริโภค	ฝายทดน้ำ จำนวน ๑ แห่ง			๒,๐๐๐,๐๐๐			จำนวน ๑ โครงการ	ประชาชนมีน้ำใช้ในการเกษตร	กองส่งเสริมการเกษตร
๒๖	ขุดลอกคลองส่งน้ำคอนกรีต หมู่ที่ ๙	เก็บและส่งน้ำไปใช้ในการเกษตรและระบายน้ำ	ขุดลอกตามแบบที่กำหนด		๕๐๐,๐๐๐				จำนวน ๑ โครงการ	ประชาชนมีน้ำใช้ในการเกษตร	กองส่งเสริมการเกษตร

ที่	โครงการ/กิจกรรม	วัตถุประสงค์	เป้าหมาย (ผลผลิตของโครงการ)	งบประมาณและที่ผ่านมา					ตัวชี้วัด (KPI)	ผลลัพธ์ที่คาดว่าจะได้รับ	หน่วยงานที่รับผิดชอบหลัก
				๒๕๖๖ (บาท)	๒๕๖๗ (บาท)	๒๕๖๘ (บาท)	๒๕๖๙ (บาท)	๒๕๗๐ (บาท)			
๒๗	ขุดลอกคลองยายแก้ว หมู่ที่ ๙	เก็บและส่งน้ำไปใช้ในการเกษตรและระบายน้ำ	ขุดลอกตามแบบที่กำหนด		๕๐๐,๐๐๐				จำนวน ๑ โครงการ	ประชาชนมีน้ำใช้ในการเกษตร	กองส่งเสริมการเกษตร
๒๘	ก่อสร้างฝายน้ำล้น	เก็บน้ำไปใช้ในการเกษตร-อุปโภคบริโภค	ฝายน้ำล้น จำนวน ๑ แห่ง				๒,๐๐๐,๐๐๐		จำนวน ๑ โครงการ	ประชาชนมีน้ำใช้ในการเกษตร	กองส่งเสริมการเกษตร
๒๙	ขุดลอกตะกุดแซะ หมู่ที่ ๙	เก็บและส่งน้ำไปใช้ในการเกษตรและระบายน้ำ	ขุดลอกตามแบบที่กำหนด			๑๐๐,๐๐๐			จำนวน ๑ โครงการ	ประชาชนมีน้ำใช้ในการเกษตร	กองส่งเสริมการเกษตร
๓๐	ขุดลอกเหมืองดิน หมู่ที่ ๑๐	เก็บและส่งน้ำไปใช้ในการเกษตรและระบายน้ำ	ขุดลอกตามแบบที่กำหนด		๑๐๐,๐๐๐				จำนวน ๑ โครงการ	ประชาชนมีน้ำใช้ในการเกษตร	กองส่งเสริมการเกษตร
๓๑	ขุดเจาะน้ำบาดาล หมู่ที่ ๑๐	เก็บน้ำไปใช้ในการเกษตร-อุปโภคบริโภค	ขุดเจาะน้ำบาดาล ๑ แห่ง				๒๐๐,๐๐๐		จำนวน ๑ โครงการ	ประชาชนมีน้ำใช้ในการเกษตร	กองส่งเสริมการเกษตร
๓๒	ก่อสร้างสถานีสูบน้ำด้วยไฟฟ้าทำสูบน้ำหมู่ที่ ๑๐	เก็บน้ำไปใช้ในการเกษตร-อุปโภคบริโภค	สถานีสูบน้ำ จำนวน ๑ แห่ง					๒,๕๐๐,๐๐๐	จำนวน ๑ โครงการ	ประชาชนมีน้ำใช้ในการเกษตร	กองส่งเสริมการเกษตร
๓๓	ขุดลอกทำสูบน้ำบ้านวังกลาง หมู่ที่ ๑๐	เก็บและส่งน้ำไปใช้ในการเกษตรและระบายน้ำ	ขุดลอกตามแบบที่กำหนด		๒๐๐,๐๐๐				จำนวน ๑ โครงการ	ประชาชนมีน้ำใช้ในการเกษตร	กองส่งเสริมการเกษตร
๓๔	ขุดเหมืองขอยจากนาลุงแหมมถึงนาลุงหลัง หมู่ที่ ๑๐	เก็บและส่งน้ำไปใช้ในการเกษตรและระบายน้ำ	ขุดเหมืองจำนวน ๑ แห่ง				๓๐๐,๐๐๐		จำนวน ๑ โครงการ	ประชาชนมีน้ำใช้ในการเกษตรและระบายน้ำ	กองส่งเสริมการเกษตร
๓๕	ขุดลอกเหมืองดิน	เก็บและส่งน้ำไปใช้ในการเกษตรและระบายน้ำ	ขุดลอกเหมืองดิน ตามที่แบบอบต.กำหนด			๕๐๐,๐๐๐			จำนวน ๑ โครงการ	ประชาชนมีน้ำใช้ในการเกษตรและระบายน้ำ	กองส่งเสริมการเกษตร
๓๖	ก่อสร้างซ่อมแซมฝาย และสะพาน	เก็บน้ำไปใช้ในการเกษตร-อุปโภคบริโภค	ก่อสร้างฝายและสะพานตามแบบที่ อบต.กำหนด		๓,๐๐๐,๐๐๐			๓,๐๐๐,๐๐๐	จำนวน ๑ โครงการ	ประชาชนมีน้ำใช้ในการเกษตรและสามารถสัญจรได้	กองส่งเสริมการเกษตร
๓๗	ขุดลอกเหมืองบ้านซึ้งเหล็ก หมู่ที่ ๑๑	เก็บและส่งน้ำไปใช้ในการเกษตรและระบายน้ำ	ขุดลอกตามแบบที่กำหนด				๓๐๐,๐๐๐		จำนวน ๑ โครงการ	ประชาชนมีน้ำใช้ในการเกษตร	กองส่งเสริมการเกษตร

ที่	โครงการ/กิจกรรม	วัตถุประสงค์	เป้าหมาย (ผลผลิตของโครงการ)	งบประมาณและที่ผ่านมา					ตัวชี้วัด (KPI)	ผลลัพธ์ที่คาดว่าจะได้รับ	หน่วยงานที่รับผิดชอบหลัก
				๒๕๖๖ (บาท)	๒๕๖๗ (บาท)	๒๕๖๘ (บาท)	๒๕๖๙ (บาท)	๒๕๗๐ (บาท)			
๓๘	ขุดลอกหนองเท หมู่ที่ ๑๑	เก็บน้ำไปใช้ในการเกษตร-อุปโภคบริโภค	ขุดลอกตามแบบที่กำหนด		๕๐๐,๐๐๐				จำนวน ๑ โครงการ	ประชาชนมีน้ำใช้ในการเกษตร	กองส่งเสริมการเกษตร
๓๙	ขุดลอกหนองตะกุด หมู่ที่ ๑๑	เก็บน้ำไปใช้ในการเกษตร-อุปโภคบริโภค	ขุดลอกตามแบบที่กำหนด			๕๐๐,๐๐๐			จำนวน ๑ โครงการ	ประชาชนมีน้ำใช้ในการเกษตร	กองส่งเสริมการเกษตร
๔๐	ขุดลอกคลองไส้ไก่ หมู่ที่ ๑๑	เก็บน้ำไปใช้ในการเกษตร-อุปโภคบริโภค	ขุดลอกตามแบบที่กำหนด		๓๐๐,๐๐๐				จำนวน ๑ โครงการ	ประชาชนมีน้ำใช้ในการเกษตร	กองส่งเสริมการเกษตร
๔๑	ขุดลอกสระในหมู่บ้าน หมู่ที่ ๑๒	เก็บน้ำไปใช้ในการเกษตร-อุปโภคบริโภค	สระ จำนวน ๑ แห่ง			๑,๐๐๐,๐๐๐			จำนวน ๑ โครงการ	ประชาชนมีน้ำใช้ในการเกษตร-อุปโภคบริโภค	กองส่งเสริมการเกษตร
๔๒	ขุดเจาะน้ำบาดาลคุ่มดอนไซ หมู่ที่ ๑๒	เก็บน้ำไปใช้ในการเกษตร-อุปโภคบริโภค	ขุดเจาะน้ำบาดาล ๑ แห่ง				๒๐๐,๐๐๐		จำนวน ๑ โครงการ	ประชาชนมีน้ำใช้ในการเกษตร	กองส่งเสริมการเกษตร
๔๓	ขุดลอกสระน้ำประปา หมู่ที่ ๑๒	เก็บน้ำไปใช้ในการเกษตร-อุปโภคบริโภค	สระน้ำประปา จำนวน ๑ แห่ง		๑,๐๐๐,๐๐๐		๑,๐๐๐,๐๐๐		จำนวน ๑ โครงการ	ประชาชนมีน้ำใช้ในการเกษตร-อุปโภคบริโภค	กองส่งเสริมการเกษตร
๔๔	ขุดเจาะน้ำบาดาล หมู่ที่ ๑๒	เก็บน้ำไปใช้ในการเกษตร-อุปโภคบริโภค	ขุดเจาะน้ำบาดาล ๑ แห่ง			๒๐๐,๐๐๐			จำนวน ๑ โครงการ	ประชาชนมีน้ำใช้ในการเกษตร	กองส่งเสริมการเกษตร
๔๕	ขุดลอกแหล่งน้ำสาธารณะ หมู่ที่ ๑๓	เก็บน้ำไปใช้ในการเกษตร-อุปโภคบริโภค	ขุดลอกแหล่งน้ำสาธารณะในหมู่บ้านตามแบบที่กำหนด					๕๐๐,๐๐๐	จำนวน ๑ โครงการ	ประชาชนมีน้ำใช้ในการเกษตร	กองส่งเสริมการเกษตร
๔๖	ก่อสร้างและหรือซ่อมแซมฝาย หมู่ที่ ๑๓	เก็บน้ำไปใช้ในการเกษตร-อุปโภคบริโภค	ฝายสามารถใช้งานได้เป็นปกติ					๑,๐๐๐,๐๐๐	จำนวน ๑ โครงการ	ประชาชนมีน้ำใช้ในการเกษตร	กองส่งเสริมการเกษตร
๔๗	ขุดเจาะน้ำบาดาล หมู่ที่ ๑๔	เก็บน้ำไปใช้ในการเกษตร-อุปโภคบริโภค	ขุดเจาะน้ำบาดาล ๑ แห่ง			๒๐๐,๐๐๐			จำนวน ๑ โครงการ	ประชาชนมีน้ำใช้ในการเกษตร	กองส่งเสริมการเกษตร
๔๘	ขุดลอกหนองปลับพลาหลังยูเนียน หมู่ที่ ๑๔	เก็บน้ำไปใช้ในการเกษตร-อุปโภคบริโภค	ขุดลอกตามแบบที่กำหนด				๑,๐๐๐,๐๐๐		จำนวน ๑ โครงการ	ประชาชนมีน้ำใช้ในการเกษตร	กองส่งเสริมการเกษตร

ที่	โครงการ/กิจกรรม	วัตถุประสงค์	เป้าหมาย (ผลผลิตของโครงการ)	งบประมาณและที่ผ่านมา					ตัวชี้วัด (KPI)	ผลลัพธ์ที่คาดว่าจะได้รับ	หน่วยงานที่รับผิดชอบหลัก
				๒๕๖๖ (บาท)	๒๕๖๗ (บาท)	๒๕๖๘ (บาท)	๒๕๖๙ (บาท)	๒๕๗๐ (บาท)			
๔๙	ขุดลอกลำน้ำมูลบริเวณแปลงเกษตรรร.พิมายด้านฝั่ง หมู่ที่ ๑๔	เก็บน้ำไปใช้ในการเกษตร-อุปโภคบริโภค	ขุดลอกตามแบบที่กำหนด			๔,๕๐๐,๐๐๐			จำนวน ๑ โครงการ	ประชาชนมีน้ำใช้ในการเกษตร	กองส่งเสริมการเกษตร
๕๐	ก่อสร้างพังกันน้ำพร้อมประตูปิด - เปิด หมู่ที่ ๑๔	ป้องกันน้ำท่วม	พังกันน้ำ				๒,๐๐๐,๐๐๐		จำนวน ๑ โครงการ	ป้องกันน้ำท่วมพื้นที่ทำการเกษตร	กองส่งเสริมการเกษตร
๕๑	ขุดลอกคลองมูลหลง หมู่ที่ ๑๔	เก็บน้ำไปใช้ในการเกษตร-อุปโภคบริโภค	ขุดลอกคลองจำนวน ๑ โครงการ					๑,๐๐๐,๐๐๐	จำนวน ๑ โครงการ	ประชาชนมีน้ำใช้ในการเกษตร	กองส่งเสริมการเกษตร
๕๒	ขุดลอกแม่น้ำมูล(มูลหลง) ช.นายดีด หมู่ที่ ๑๔	เก็บน้ำไปใช้ในการเกษตร-อุปโภคบริโภค	ขุดลอก จำนวน ๑ โครงการ					๑,๐๐๐,๐๐๐	จำนวน ๑ โครงการ	ประชาชนมีน้ำใช้ในการเกษตร	กองส่งเสริมการเกษตร
๕๓	ขุดเจาะน้ำบาดาล หมู่ที่ ๑๔	เก็บน้ำไปใช้ในการเกษตร-อุปโภคบริโภค	ขุดเจาะน้ำบาดาล ๓ แห่งคุ่มวังคุ่มคุ่มบัวบาน ช.รมเย็น		๒๐๐,๐๐๐				จำนวน ๑ โครงการ	ประชาชนมีน้ำใช้ในการเกษตร	กองส่งเสริมการเกษตร
๕๔	ขุดลอกคลอง หมู่ที่ ๑๕	เก็บน้ำไปใช้ในการเกษตร-อุปโภคบริโภค	ขุดลอกคลอง ๒ แห่ง				๑,๐๐๐,๐๐๐		จำนวน ๑ โครงการ	ประชาชนมีน้ำใช้ในการเกษตร	กองส่งเสริมการเกษตร
๕๕	ขุดลอกสระสาธารณะ หมู่ที่ ๑๕	เก็บน้ำไปใช้ในการเกษตร-อุปโภคบริโภค	ขุดลอกสระ ๔ แห่ง					๑,๐๐๐,๐๐๐	จำนวน ๑ โครงการ	ประชาชนมีน้ำใช้ในการเกษตร	กองส่งเสริมการเกษตร
๕๖	ขุดเจาะน้ำบาดาล หมู่ที่ ๑๕	เก็บน้ำไปใช้ในการเกษตร-อุปโภคบริโภค	ขุดเจาะน้ำบาดาล ๔ บ่อ					๒๐๐,๐๐๐	จำนวน ๑ โครงการ	ประชาชนมีน้ำใช้ในการเกษตร	กองส่งเสริมการเกษตร
๕๗	ขุดลอกคลองสระจันทร์ หมู่ที่ ๑๕	เก็บน้ำไปใช้ในการเกษตร-อุปโภคบริโภค	ขุดลอกตามแบบที่กำหนด			๑,๐๐๐,๐๐๐			จำนวน ๑ โครงการ	ประชาชนมีน้ำใช้ในการเกษตร	กองส่งเสริมการเกษตร
๕๘	ขุดลอกหนองกระทุ่ม หมู่ที่ ๑๕	เก็บน้ำไปใช้ในการเกษตร-อุปโภคบริโภค	ขุดลอกตามแบบที่กำหนด					๕๐๐,๐๐๐	จำนวน ๑ โครงการ	ประชาชนมีน้ำใช้ในการเกษตร	กองส่งเสริมการเกษตร
๕๙	ขุดลอกคลองหนองลูกนก หมู่ที่ ๑๕	เก็บน้ำไปใช้ในการเกษตร-อุปโภคบริโภค	ขุดลอกตามแบบที่กำหนด		๕๐๐,๐๐๐				จำนวน ๑ โครงการ	ประชาชนมีน้ำใช้ในการเกษตร	กองส่งเสริมการเกษตร

ที่	โครงการ/กิจกรรม	วัตถุประสงค์	เป้าหมาย (ผลผลิตของโครงการ)	งบประมาณและที่ผ่านมา					ตัวชี้วัด (KPI)	ผลลัพธ์ที่คาดว่าจะได้รับ	หน่วยงานที่รับผิดชอบหลัก
				๒๕๖๖ (บาท)	๒๕๖๗ (บาท)	๒๕๖๘ (บาท)	๒๕๖๙ (บาท)	๒๕๗๐ (บาท)			
๖๐	ขุดลอกหนองน้ำ หมู่ที่ ๑๕	เก็บน้ำไปใช้ในการเกษตร-อุปโภคบริโภค	ขุดลอกหนองน้ำจำนวน ๑ โครงการ					๕๐๐,๐๐๐	จำนวน ๑ โครงการ	ประชาชนมีน้ำใช้ในการเกษตร	กองส่งเสริมการเกษตร
๖๑	ขุดลอกหนองสวน หมู่ที่ ๑๕	เก็บน้ำไปใช้ในการเกษตร-อุปโภคบริโภค	ขุดลอกแหล่งน้ำตามแบบที่กำหนด			๕๐๐,๐๐๐			จำนวน ๑ โครงการ	ประชาชนมีน้ำใช้ในการเกษตร	กองส่งเสริมการเกษตร
๖๒	ก่อสร้างประตูประบายน้ำ	เก็บและส่งน้ำไปใช้ในการเกษตรและระบายน้ำ	ประตูประบายน้ำตามแบบที่กำหนด					๑,๐๐๐,๐๐๐	จำนวน ๑ โครงการ	ประชาชนมีน้ำใช้ในการเกษตรและระบายน้ำ	กองส่งเสริมการเกษตร
๖๓	ก่อสร้างพังกันน้ำพร้อมประตูเปิด - ปิด	ป้องกันน้ำท่วม	พังกันน้ำ					๒,๐๐๐,๐๐๐	จำนวน ๑ โครงการ	ป้องกันน้ำท่วมพื้นที่ทำการเกษตร	กองส่งเสริมการเกษตร
๖๔	ก่อสร้างประตูประบายน้ำคลองหนองโบสถ์เสียบถนนสายโรงฆ่าสัตว์ หมู่ที่ ๑๖	เก็บและส่งน้ำไปใช้ในการเกษตรและระบายน้ำ	ประตูประบายน้ำตามแบบที่กำหนด		๒๐๐,๐๐๐				จำนวน ๑ โครงการ	ประชาชนมีน้ำใช้ในการเกษตรและระบายน้ำ	กองส่งเสริมการเกษตร
๖๕	ขุดลอกคลองสายโรงฆ่าสัตว์ถึงบ้านท่าหลวง หมู่ที่ ๑๖	เพื่อความสะดวกในการนำน้ำไปใช้ในการเกษตร	ขุดลอกแหล่งน้ำตามแบบที่กำหนด					๘๐๐,๐๐๐	จำนวน ๑ โครงการ	ประชาชนมีน้ำใช้ในการเกษตร	กองส่งเสริมการเกษตร
๖๖	ขุดลอกคลองระบายน้ำ บ้านหมอสาโรจน์ ถึงบ้านนายคณิง อุดมผล หมู่ที่ ๑๖	เพื่อความสะดวกในการนำน้ำไปใช้ในการเกษตร	ขุดลอกคลองระบายน้ำจำนวน ๑ แห่ง					๕๐๐,๐๐๐	จำนวน ๑ โครงการ	ประชาชนมีน้ำใช้ในการเกษตร	กองส่งเสริมการเกษตร
๖๗	ขุดลอกแหล่งน้ำสาธารณประโยชน์ หมู่ที่ ๑๗	เพื่อความสะดวกในการนำน้ำไปใช้ในการเกษตร	ขุดลอกแหล่งน้ำตามแบบที่กำหนด					๕๐๐,๐๐๐	จำนวน ๑ โครงการ	ประชาชนมีน้ำใช้ในการเกษตร	กองส่งเสริมการเกษตร
๖๘	ขุดลอกแหล่งน้ำสาธารณประโยชน์ หมู่ที่ ๑๘	เพื่อความสะดวกในการนำน้ำไปใช้ในการเกษตร	ขุดลอกแหล่งน้ำตามแบบที่กำหนด			๕๐๐,๐๐๐			จำนวน ๑ โครงการ	ประชาชนมีน้ำใช้ในการเกษตร	กองส่งเสริมการเกษตร
๖๙	ขุดลอกแหล่งน้ำสาธารณประโยชน์ หมู่ที่ ๑๙	เพื่อความสะดวกในการนำน้ำไปใช้ในการเกษตร	ขุดลอกแหล่งน้ำตามแบบที่กำหนด					๕๐๐,๐๐๐	จำนวน ๑ โครงการ	ประชาชนมีน้ำใช้ในการเกษตร	กองส่งเสริมการเกษตร
๗๐	จัดซื้อเครื่องสูบน้ำ พลังงานไฟฟ้า ตำบลในเมือง	นำไปใช้ในการเกษตร-อุปโภคบริโภค	เครื่องสูบน้ำ พลังงานไฟฟ้า					๕๐๐,๐๐๐	จำนวน ๑ โครงการ	ประชาชนมีน้ำใช้ในการเกษตร และ ระบายน้ำ	กองส่งเสริมการเกษตร

ที่	โครงการ/กิจกรรม	วัตถุประสงค์	เป้าหมาย (ผลผลิตของโครงการ)	งบประมาณและที่ผ่านมา					ตัวชี้วัด (KPI)	ผลลัพธ์ที่คาดว่าจะได้รับ	หน่วยงานที่รับผิดชอบหลัก
				๒๕๖๖ (บาท)	๒๕๖๗ (บาท)	๒๕๖๘ (บาท)	๒๕๖๙ (บาท)	๒๕๗๐ (บาท)			
๗๑	ขุดลอกคลองตะกุดตาบุญ หมู่ที่ ๒๐	เก็บและส่งน้ำไปใช้ในการเกษตรและระบายน้ำ	ขุดลอกแหล่งน้ำตามแบบที่กำหนด					๒,๐๐๐,๐๐๐	จำนวน ๑ โครงการ	ประชาชนมีน้ำใช้ในการเกษตรและระบายน้ำ	กองส่งเสริมการเกษตร
๗๒	ขุดลอกลำคลอง ตำบลในเมือง	เก็บและส่งน้ำไปใช้ในการเกษตรและระบายน้ำ	ขุดลอกลำคลองตามแบบที่ อบต.กำหนด					๒,๐๐๐,๐๐๐	จำนวน ๑ โครงการ	ประชาชนมีน้ำใช้ในการเกษตรและระบายน้ำ	กองส่งเสริมการเกษตร
๗๓	จัดซื้อถังเก็บกักน้ำ หมู่ ๒๑	เก็บน้ำไปใช้ในการอุปโภคบริโภค	ถังเก็บกักน้ำ หมู่ ๒๑			๑๐๐,๐๐๐			จำนวน ๑ โครงการ	ประชาชนมีน้ำใช้ในการอุปโภคบริโภค	กองส่งเสริมการเกษตร
๗๔	ก่อสร้างพังกันน้ำพร้อมประตูปิด - เปิด หมู่ที่ ๒๑	พังกันน้ำท่วม	พังกันน้ำตามแบบที่ อบต.กำหนด				๒,๐๐๐,๐๐๐		จำนวน ๑ โครงการ	พังกันน้ำท่วมพื้นที่ทำการเกษตร	กองส่งเสริมการเกษตร
๗๕	จัดซื้อถังเก็บน้ำฝนทุกหมู่บ้าน	เก็บน้ำไปใช้ในการอุปโภคบริโภค	ถังเก็บน้ำฝน ในตำบลในเมือง					๔๐๐,๐๐๐	จำนวน ๑ โครงการ	ประชาชนมีน้ำใช้ในการอุปโภคบริโภค	กองส่งเสริมการเกษตร
๗๖	ขุดบ่อน้ำและหรือเจาะบ่อน้ำเพื่อทำการเกษตรนอกฤดู	เก็บน้ำไปใช้ในการเกษตร-อุปโภคบริโภค	บ่อน้ำ ตามแบบที่กำหนด					๕๐๐,๐๐๐	จำนวน ๑ โครงการ	ประชาชนมีน้ำใช้ในการเกษตร-อุปโภคบริโภค	กองส่งเสริมการเกษตร
๗๗	จัดซื้อเครื่องสูบน้ำ พร้อมก่อสร้างห้องเก็บเครื่องสูบน้ำ	นำไปใช้ในการเกษตร-อุปโภคบริโภค	เครื่องสูบน้ำ ตามแบบที่กำหนด				๕๐๐,๐๐๐		จำนวน ๑ โครงการ	ประชาชนมีน้ำใช้ในการเกษตร และ ระบายน้ำ	กองส่งเสริมการเกษตร

รายละเอียดโครงการพัฒนา
แผนพัฒนาท้องถิ่น (พ.ศ. ๒๕๖๖ ถึง ๒๕๗๐)
องค์การบริหารส่วนตำบลในเมือง

แผนพัฒนาจังหวัดที่ ๓. พัฒนาศักยภาพการผลิต การแปรรูปสินค้าและเกษตร ปลอดภัยและอุตสาหกรรมเชิงนิเวศ

ยุทธศาสตร์การพัฒนาของ อปท. ที่ ๓. ยุทธศาสตร์ด้านพัฒนาเศรษฐกิจ

๓. ยุทธศาสตร์การพัฒนาเศรษฐกิจ

๓.๑ แผนงานสร้างความเข้มแข็งของชุมชน

ที่	โครงการ/กิจกรรม	วัตถุประสงค์	เป้าหมาย (ผลผลิตของโครงการ)	งบประมาณและที่ผ่านมา					ตัวชี้วัด (KPI)	ผลลัพธ์ที่คาดว่าจะได้รับ	หน่วยงานที่รับผิดชอบหลัก
				๒๕๖๖ (บาท)	๒๕๖๗ (บาท)	๒๕๖๘ (บาท)	๒๕๖๙ (บาท)	๒๕๗๐ (บาท)			
๑	ส่งเสริมกลุ่มอาชีพหมู่บ้านเศรษฐกิจพอเพียง	ส่งเสริมให้ประชาชนดำรงชีวิตได้อย่างพออยู่พอกินตามแนวเศรษฐกิจพอเพียง	มีกลุ่มอาชีพหมู่บ้านละ ๑ กลุ่ม จำนวน ๒๐ กลุ่ม		๕๐๐,๐๐๐		๕๐๐,๐๐๐		จำนวน ๑ โครงการ	ประชาชนสามารถลดรายจ่ายในการดำรงชีพและแก้ไขปัญหาค่าความยากจน	กองส่งเสริมการเกษตร สำนักงานปลัด
๒	ส่งเสริมกลุ่มอาชีพไม้กวาดดอกหญ้า ตำบลในเมือง	ให้ประชาชนมีอาชีพเสริมและมีรายได้เพิ่ม	กลุ่มไม้กวาดดอกหญ้า			๑๐๐,๐๐๐			จำนวน ๑ โครงการ	ประชาชนมีรายได้เพิ่ม	สำนักงานปลัด
๓	ก่อสร้างปรับปรุงโรงสีชุมชน หมู่ที่ ๕	ให้ประชาชนมีอาชีพเสริมและมีรายได้เพิ่ม	ปรับปรุงโรงสีชุมชน หมู่ที่ ๕		๒,๐๐๐,๐๐๐				จำนวน ๑ โครงการ	ประชาชนมีรายได้เพิ่ม	กองส่งเสริมการเกษตร
๔	ก่อสร้างปรับปรุงโรงน้ำดื่มชุมชน หมู่ที่ ๕	ให้ประชาชนมีอาชีพเสริมและมีรายได้เพิ่ม	ปรับปรุงโรงน้ำดื่ม หมู่ที่ ๕					๔๐๐,๐๐๐	จำนวน ๑ โครงการ	ประชาชนมีรายได้เพิ่มลดรายจ่าย	กองสาธารณสุข
๕	ส่งเสริมกลุ่มอาชีพทำดอกไม้จันทร์ ตำบลในเมือง	ให้ประชาชนมีอาชีพเสริมและมีรายได้เพิ่ม	กลุ่มทำดอกไม้จันทร์					๔๐๐,๐๐๐	จำนวน ๑ โครงการ	ประชาชนมีรายได้เพิ่ม	สำนักงานปลัด
๖	ส่งเสริมกลุ่มอาชีพอ่างบัว หมู่ที่ ๕	ให้ประชาชนมีอาชีพเสริมและมีรายได้เพิ่ม	กลุ่มอาชีพ หมู่ที่ ๕				๑๐๐,๐๐๐		จำนวน ๑ โครงการ	ประชาชนมีรายได้เพิ่ม	สำนักงานปลัด

ที่	โครงการ/กิจกรรม	วัตถุประสงค์	เป้าหมาย (ผลผลิตของโครงการ)	งบประมาณและที่ผ่านมา					ตัวชี้วัด (KPI)	ผลลัพธ์ที่คาดว่าจะได้รับ	หน่วยงานที่รับผิดชอบหลัก
				๒๕๖๖ (บาท)	๒๕๖๗ (บาท)	๒๕๖๘ (บาท)	๒๕๖๙ (บาท)	๒๕๗๐ (บาท)			
๗	ส่งเสริมกลุ่มอาชีพ ผู้พิการ ตำบลในเมือง	ให้ผู้พิการมีอาชีพเสริม และเพื่อพัฒนาคุณภาพชีวิต	กลุ่มอาชีพผู้พิการ ๒๐ กลุ่ม	๒๐๐,๐๐๐	๒๐๐,๐๐๐	๒๐๐,๐๐๐	๒๐๐,๐๐๐	๒๐๐,๐๐๐	จำนวน ๑ โครงการ	ประชาชนมีรายได้เพิ่ม	สำนักงานปลัด
๘	ส่งเสริมกลุ่มอาชีพ สตรี ตำบลในเมือง	ให้ประชาชนมีอาชีพเสริม และเพื่อพัฒนาคุณภาพชีวิต	สมาชิกกลุ่มสตรี ๒๐ คน	๒๐๐,๐๐๐	๒๐๐,๐๐๐	๒๐๐,๐๐๐	๒๐๐,๐๐๐	๒๐๐,๐๐๐	จำนวน ๑ โครงการ	ประชาชนมีรายได้เพิ่ม	สำนักงานปลัด
๙	ส่งเสริมกลุ่มอาชีพ ผู้สูงอายุ ตำบลในเมือง	ให้ประชาชนมีอาชีพเสริม และเพื่อพัฒนาคุณภาพชีวิต	กลุ่มอาชีพผู้สูงอายุ ๒๐ กลุ่ม	๒๐๐,๐๐๐	๒๐๐,๐๐๐	๒๐๐,๐๐๐	๒๐๐,๐๐๐	๒๐๐,๐๐๐	จำนวน ๑ โครงการ	ประชาชนมีรายได้เพิ่ม	สำนักงานปลัด
๑๐	ส่งเสริมกลุ่มอาชีพโรงสีชุมชน	ให้ประชาชนมีอาชีพเสริม และมีรายได้เพิ่ม	กลุ่มอาชีพโรงสีชุมชน				๑๐๐,๐๐๐		จำนวน ๑ โครงการ	ประชาชนมีรายได้เพิ่ม	กองส่งเสริม การเกษตร
๑๑	ส่งเสริมกลุ่มอาชีพหัตถกรรม ตำบลในเมือง	ให้ประชาชนมีอาชีพเสริม และมีรายได้เพิ่ม	กลุ่มอาชีพหัตถกรรม					๒๐๐,๐๐๐	จำนวน ๑ โครงการ	ประชาชนมีรายได้เพิ่ม	กองส่งเสริม การเกษตร
๑๒	ส่งเสริมวิสาหกิจชุมชน ตำบลในเมือง	ให้ประชาชนมีอาชีพเสริม และเพื่อพัฒนาคุณภาพชีวิต	ร้านค้าชุมชน ๑ แห่ง					๒๐๐,๐๐๐	จำนวน ๑ โครงการ	ประชาชนมีรายได้เพิ่ม	สำนักงานปลัด
๑๓	หมู่บ้านเศรษฐกิจพอเพียง หมู่ที่ ๑๓	ส่งเสริมให้ประชาชนดำรง ชีวิตได้อย่างพออยู่พอกิน ตามแนวเศรษฐกิจพอเพียง	กลุ่มเศรษฐกิจชุมชน				๓๐๐,๐๐๐		จำนวน ๑ โครงการ	ประชาชนสามารถลดราย จ่ายในการดำรงชีพและแก้ไข ปัญหาความยากจน	กองส่งเสริม การเกษตร สำนักงานปลัด
๑๔	ส่งเสริมกลุ่มอาชีพ เด็กและเยาวชน ตำบลในเมือง	ให้เด็กและเยาวชนมีอาชีพเสริม และเพื่อพัฒนาคุณภาพชีวิต	กลุ่มอาชีพตามโครงการกำหนด			๓๐๐,๐๐๐		๓๐๐,๐๐๐	จำนวน ๑ โครงการ	ประชาชนมีรายได้เพิ่ม	สำนักงานปลัด

รายละเอียดโครงการพัฒนา
แผนพัฒนาท้องถิ่น (พ.ศ. ๒๕๖๖ ถึง ๒๕๗๐)
องค์การบริหารส่วนตำบลในเมือง

แผนพัฒนาจังหวัดที่ ๓. พัฒนาศักยภาพการผลิต การแปรรูปสินค้าและเกษตรปลอดภัยและอุตสาหกรรมเชิงนิเวศ

ยุทธศาสตร์การพัฒนาของ อปท. ที่ ๓. ยุทธศาสตร์ด้านพัฒนาเศรษฐกิจ

๓. ยุทธศาสตร์การพัฒนาเศรษฐกิจ

๓.๒ แผนงานการเกษตร

ที่	โครงการ/กิจกรรม	วัตถุประสงค์	เป้าหมาย (ผลผลิตของโครงการ)	งบประมาณและที่ผ่านมา					ตัวชี้วัด (KPI)	ผลลัพธ์ที่คาดว่าจะได้รับ	หน่วยงานที่รับผิดชอบหลัก
				๒๕๖๖ (บาท)	๒๕๖๗ (บาท)	๒๕๖๘ (บาท)	๒๕๖๙ (บาท)	๒๕๗๐ (บาท)			
๑	สนับสนุนส่งเสริมอาชีพการปลูกพืชผักปลอดสารพิษ	เพื่อส่งเสริมให้ประชาชนปลูกผักปลอดสารพิษ	การทำเกษตรแบบปลอดสารพิษ จำนวน ๑ โครงการ				๑๐๐,๐๐๐		จำนวน ๑ โครงการ	ประชาชนทำการเกษตรแบบพอเพียงลดรายจ่าย	กองส่งเสริมการเกษตร
๒	ส่งเสริมอาชีพการปลูกพืชผักสวนครัว	เพื่อส่งเสริมให้ประชาชนปลูกผักไว้กินเอง	จัดฝึกอบรม/หาเมล็ดพันธุ์ให้กับเกษตรกร		๕๐,๐๐๐				จำนวน ๑ โครงการ	ประชาชนทำการเกษตรแบบพอเพียงลดรายจ่าย	กองส่งเสริมการเกษตร
๓	ส่งเสริมเมล็ดพันธุ์ดี เมล็ดผักสวนครัว	เพื่อส่งเสริมให้ประชาชนปลูกข้าวและผักไว้กินเอง	จัดฝึกอบรม/หาเมล็ดพันธุ์ให้กับเกษตรกร			๕๐,๐๐๐			จำนวน ๑ โครงการ	ประชาชนทำการเกษตรแบบพอเพียงลดรายจ่าย	กองส่งเสริมการเกษตร
๔	ก่อสร้างลานตากผลผลิตทางการเกษตรหมู่ ๑๑	เพื่อให้ประชาชนมีที่ตากผลผลิต	ลานตากพืชผล ตามแบบที่กำหนด				๕๐๐,๐๐๐		จำนวน ๑ โครงการ	ประชาชนมีที่ตากผลผลิตเพิ่มขึ้น	กองส่งเสริมการเกษตร
๕	ส่งเสริมการเลี้ยงวัวเนื้อ	ให้ประชาชนมีอาชีพเสริมและมีรายได้เพิ่ม	กลุ่มเลี้ยงวัวเนื้อ วัวงามหมู่ที่ ๑๕			๕๐,๐๐๐			จำนวน ๑ โครงการ	ประชาชนมีรายได้เพิ่ม	กองส่งเสริมการเกษตร
๖	อบรมเกษตรกรปลอดสารพิษ	เพื่อส่งเสริมให้ประชาชนปลูกผักปลอดสารพิษ	การทำเกษตรแบบปลอดสารพิษ จำนวน ๑ โครงการ				๔๐๐,๐๐๐		จำนวน ๑ โครงการ	ประชาชนทำการเกษตรแบบปลอดสารพิษ	กองส่งเสริมการเกษตร

ที่	โครงการ/กิจกรรม	วัตถุประสงค์	เป้าหมาย (ผลผลิตของโครงการ)	งบประมาณและที่ผ่านมา					ตัวชี้วัด (KPI)	ผลลัพธ์ที่คาดว่าจะได้รับ	หน่วยงานที่รับผิดชอบหลัก
				๒๕๖๖ (บาท)	๒๕๖๗ (บาท)	๒๕๖๘ (บาท)	๒๕๖๙ (บาท)	๒๕๗๐ (บาท)			
๗	ส่งเสริมการเกษตรเศรษฐกิจพอเพียงตามแนวพระราชดำริ	เพื่อส่งเสริมให้ประชาชนที่เกษตรเศรษฐกิจพอเพียงฯ	การทำเกษตรแบบเศรษฐกิจพอเพียง จำนวน ๑ โครงการ	๕๐๐,๐๐๐	๕๐๐,๐๐๐	๕๐๐,๐๐๐	๕๐๐,๐๐๐	๕๐๐,๐๐๐	จำนวน ๑ โครงการ	ประชาชนทำการเกษตรแบบเศรษฐกิจพอเพียง	กองส่งเสริมการเกษตร
๘	โครงการศึกษาดูงานเรื่องการผลิตผักเพื่อการค้า	เพื่อส่งเสริมความรู้เกี่ยวกับการผลิตผักเพื่อการค้า	จัดการฝึกอบรมและศึกษาดูงานนอกสถานที่ จำนวน ๑ โครงการ			๕๐๐,๐๐๐		๕๐๐,๐๐๐	จำนวน ๑ โครงการ	ประชาชนมีรายได้เพิ่มขึ้น มีคุณภาพชีวิตดีขึ้น	กองส่งเสริมการเกษตร
๙	โครงการส่งเสริมกิจกรรมด้านปศุสัตว์	เพื่อดำเนินการเกี่ยวกับกิจกรรมด้านปศุสัตว์	จัดกิจกรรมต่างๆที่เกี่ยวข้องกับด้านปศุสัตว์					๑๐๐,๐๐๐	จำนวน ๑ โครงการ	มีการพัฒนาด้านปศุสัตว์ที่ดีขึ้น	กองส่งเสริมการเกษตร
๑๐	ก่อสร้างลานตากผลผลิตทางการเกษตรหมู่ ๑๕	เพื่อให้ประชาชนมีที่ตากผลผลิต	ลานตากพืชผล ตามแบบที่กำหนด			๓๐๐,๐๐๐			จำนวน ๑ โครงการ	ประชาชนมีที่ตากผลผลิตเพิ่มขึ้น	กองส่งเสริมการเกษตร
๑๑	ก่อสร้างลานตากผลผลิตทางการเกษตรหมู่ ๑๒	เพื่อให้ประชาชนมีที่ตากผลผลิต	ลานตากพืชผล ตามแบบที่กำหนด				๕๐๐,๐๐๐		จำนวน ๑ โครงการ	ประชาชนมีที่ตากผลผลิตเพิ่มขึ้น	กองส่งเสริมการเกษตร
๑๒	ส่งเสริมกลุ่มอาชีพด้านการเกษตร	ให้ประชาชนมีอาชีพเสริมและเพื่อพัฒนาคุณภาพชีวิต	ส่งเสริมการดำเนินการของกลุ่มอาชีพด้านการเกษตร			๕๐๐,๐๐๐		๕๐๐,๐๐๐	จำนวน ๑ โครงการ	ประชาชนมีรายได้เพิ่ม	กองส่งเสริมการเกษตร
๑๓	ส่งเสริมการเกษตรเศรษฐกิจพอเพียงตามแนวพระราชดำริ หมู่ที่ ๑๓	เพื่อส่งเสริมให้ประชาชนที่เกษตรเศรษฐกิจพอเพียงฯ	การทำเกษตรแบบเศรษฐกิจพอเพียง จำนวน ๑ โครงการ				๕๐๐,๐๐๐		จำนวน ๑ โครงการ	ประชาชนทำการเกษตรแบบเศรษฐกิจพอเพียง	กองส่งเสริมการเกษตร

ที่	โครงการ/กิจกรรม	วัตถุประสงค์	เป้าหมาย (ผลผลิตของโครงการ)	งบประมาณและที่ผ่านมา					ตัวชี้วัด (KPI)	ผลลัพธ์ที่คาดว่าจะได้รับ	หน่วยงานที่รับผิดชอบหลัก
				๒๕๖๖ (บาท)	๒๕๖๗ (บาท)	๒๕๖๘ (บาท)	๒๕๖๙ (บาท)	๒๕๗๐ (บาท)			
๑๔	ก่อสร้างศูนย์เรียนรู้วิสาหกิจชุมชนประจำหมู่บ้าน	ให้เกษตรกรมีศูนย์ประสานงานกับภาครัฐ	ก่อสร้างศูนย์ฯ ในเขตพื้นที่				๕๐๐,๐๐๐		จำนวน ๑ โครงการ	ศูนย์บริการมีสภาพแวดล้อมเหมาะแก่การถ่ายทอดความรู้	กองส่งเสริมการเกษตร
๑๕	ก่อสร้างโรงงานผลิตปุ๋ยอินทรีย์/ปุ๋ยชีวภาพ	เพื่อให้ประชาชนผลิตปุ๋ยอินทรีย์และปุ๋ยชีวภาพใช้	โรงงานตามแบบที่ อบต.กำหนด					๕๐๐,๐๐๐	จำนวน ๑ โครงการ	ประชาชนได้ใช้ปุ๋ยที่ผลิตได้เองและลดต้นทุนฯ	กองส่งเสริมการเกษตร
๑๖	ส่งเสริมการเกษตรปลอดสารพิษ	เพื่อส่งเสริมให้ประชาชนปลูกผักปลอดสารพิษ	การทำเกษตรแบบปลอดสารพิษ จำนวน ๑ โครงการ		๒๐๐,๐๐๐				จำนวน ๑ โครงการ	ประชาชนทำการเกษตรแบบปลอดสารพิษ	กองส่งเสริมการเกษตร
๑๗	ส่งเสริมการปลูกพืชผักสวนครัว	เพื่อส่งเสริมให้ประชาชนปลูกผักไว้กินเอง	กลุ่มเกษตรกรและประชาชนที่สนใจร่วมโครงการ จำนวน ๑ กลุ่ม				๕๐๐,๐๐๐		จำนวน ๑ โครงการ	ประชาชนทำการเกษตรแบบพอเพียงลดรายจ่าย	กองส่งเสริมการเกษตร
๑๘	ส่งเสริมกลุ่มเกษตรกรแบบผสมผสาน	เพื่อให้เกษตรกรทำการเกษตรแบบผสมผสาน	กลุ่มเกษตรกรทำการเกษตรแบบผสมผสาน				๓๐๐,๐๐๐		จำนวน ๑ โครงการ	ประชาชนดำรงชีวิตอยู่อย่างเศรษฐกิจพอเพียง	กองส่งเสริมการเกษตร
๑๙	ส่งเสริมการผลิตข้าวพันธุ์ดี	เพื่อเพิ่มประสิทธิภาพพันธุ์ข้าว	กลุ่มเกษตรกรผลิตข้าวพันธุ์ดี					๒๐๐,๐๐๐	จำนวน ๑ โครงการ	เกษตรกรสามารถผลิตข้าวได้ดีและมากขึ้น	กองส่งเสริมการเกษตร
๒๐	ส่งเสริมการผลิตปุ๋ยอินทรีย์/ปุ๋ยชีวภาพ	เพื่อให้ประชาชนผลิตปุ๋ยอินทรีย์และปุ๋ยชีวภาพใช้	กลุ่มผลิตปุ๋ยอินทรีย์/ชีวภาพ				๒๐๐,๐๐๐		จำนวน ๑ โครงการ	ประชาชนได้ใช้ปุ๋ยที่ผลิตได้เองและลดต้นทุนฯ	กองส่งเสริมการเกษตร

ที่	โครงการ/กิจกรรม	วัตถุประสงค์	เป้าหมาย (ผลผลิตของโครงการ)	งบประมาณและที่ผ่านมา					ตัวชี้วัด (KPI)	ผลลัพธ์ที่คาดว่าจะได้รับ	หน่วยงานที่รับผิดชอบหลัก
				๒๕๖๖ (บาท)	๒๕๖๗ (บาท)	๒๕๖๘ (บาท)	๒๕๖๙ (บาท)	๒๕๗๐ (บาท)			
๒๑	พัฒนาเพิ่มศักยภาพศูนย์บริการและถ่ายทอดเทคโนโลยีการเกษตรประจำตำบล	เพิ่มขีดความสามารถของศูนย์/อาสาสมัครเกษตรกร	จัดฝึกอบรมเชิงปฏิบัติการและจัดทำแหล่งสาธิต		๑๐๐,๐๐๐				จำนวน ๑ โครงการ	คณะ กก.บริหารศูนย์ได้อย่างมีประสิทธิภาพ	กองส่งเสริมการเกษตร
๒๒	ปรับปรุงภูมิทัศน์ศูนย์บริการและถ่ายทอดเทคโนโลยีการเกษตร	ให้เกษตรกรมีศูนย์ประสานงานกับภาครัฐ	ตกแต่งอาคารสำนักงานศูนย์ฯ, บริการเอกสารวิชาการฯ				๑๐๐,๐๐๐		จำนวน ๑ โครงการ	ศูนย์บริการมีสภาพแวดล้อมเหมาะแก่การถ่ายทอดความรู้	กองส่งเสริมการเกษตร
๒๓	ก่อสร้างลานตากผลผลิตทางการเกษตร	เพื่อให้ประชาชนมีที่ตากผลผลิต	ลานตากพืชผล ตามแบบที่กำหนด					๕๐๐,๐๐๐	จำนวน ๑ โครงการ	ประชาชนมีที่ตากผลผลิตเพิ่มขึ้น	กองส่งเสริมการเกษตร
๒๔	อุดหนุนเบี้ยประชุมกรรมการศูนย์บริการและถ่ายทอดเทคโนโลยีการเกษตร	เพื่อให้กรรมการศูนย์ฯ มีเบี้ยประชุม	จ่ายเบี้ยประชุมคณะกรรมการฯ จำนวน ๑ ชุด		๕๐,๐๐๐				จำนวน ๑ โครงการ	เกิดขวัญและกำลังใจแก่ผู้ปฏิบัติงานให้แก่องค์กร	กองส่งเสริมการเกษตร
๒๕	โครงการสนับสนุนการค้าเงินงานของกลุ่มอาชีพด้านการเกษตร	เพื่อสนับสนุนการค้าเงินงานของกลุ่มอาชีพด้านการเกษตร	จัดฝึกอบรมให้ความรู้ พร้อมทั้งประสานหน่วยงานต่างๆ สำหรับการสนับสนุนกลุ่มอาชีพด้านการเกษตร				๑,๐๐๐,๐๐๐		จำนวน ๑ โครงการ	สร้างความรู้ให้กับกลุ่มอาชีพ เพิ่มการสร้างรายได้	กองส่งเสริมการเกษตร
๒๖	โครงการเฉลิมพระเกียรติพระบาทสมเด็จพระเจ้าอยู่หัวและหรือสมเด็จพระราชินีนาถ	เพื่อให้ประชาชนมีอาชีพเสริมหลังจากเก็บผลผลิตทางการเกษตร	จัดฝึกอบรมให้แก่เกษตรกรในพื้นที่ตำบลในเมืองและตามนโยบายรัฐบาล		๒๐๐,๐๐๐		๒๐๐,๐๐๐		จำนวน ๑ โครงการ	ประชาชนมีความรู้เกี่ยวกับการประกอบอาชีพ และสามารถประกอบอาชีพได้อย่างมีประสิทธิภาพ	กองส่งเสริมการเกษตร
๒๗	โครงการฝึกอบรมการใช้ประโยชน์จากผักตบชวา	เพื่อให้ประชาชนมีอาชีพเสริมหลังจากเก็บผลผลิตทางการเกษตร	จัดฝึกอบรมให้แก่เกษตรกรในพื้นที่ตำบลในเมือง					๕๐๐,๐๐๐	จำนวน ๑ โครงการ	ประชาชนมีรายได้เพิ่มลด รายจ่ายและสามารถผลิตสินค้าจำหน่ายได้เอง	สำนักงานปลัด
๒๘	โครงการฝึกอบรมพัฒนาศักยภาพเกษตรกรตำบลในเมือง	เพื่อให้ประชาชนมีอาชีพเสริมหลังจากเก็บผลผลิตทางการเกษตร	จัดฝึกอบรมให้แก่เกษตรกรในพื้นที่ตำบลในเมือง	๕๐๐,๐๐๐	๕๐๐,๐๐๐	๕๐๐,๐๐๐	๕๐๐,๐๐๐	๕๐๐,๐๐๐	จำนวน ๑ โครงการ	ประชาชนมีรายได้เพิ่มลด รายจ่ายและสามารถผลิตสินค้าจำหน่ายได้เอง	กองส่งเสริมการเกษตร

ที่	โครงการ/กิจกรรม	วัตถุประสงค์	เป้าหมาย (ผลผลิตของโครงการ)	งบประมาณและที่ผ่านมา					ตัวชี้วัด (KPI)	ผลลัพธ์ที่คาดว่าจะได้รับ	หน่วยงานที่รับผิดชอบหลัก
				๒๕๖๖ (บาท)	๒๕๖๗ (บาท)	๒๕๖๘ (บาท)	๒๕๖๙ (บาท)	๒๕๗๐ (บาท)			
๒๙	โครงการพัฒนาศักยภาพหมู่บ้านเศรษฐกิจพอเพียงต้นแบบ บ้านดงหมู่ที่ ๑๓	ส่งเสริมให้ประชาชนดำรงชีวิตได้อย่างพออยู่พอกินตามแนวเศรษฐกิจพอเพียง	สร้างแหล่งเรียนรู้เศรษฐกิจพอเพียงในหมู่บ้าน จำนวน ๑ หมู่บ้าน					๑,๐๐๐,๐๐๐	จำนวน ๑ โครงการ	ประชาชนสามารถลดรายจ่ายในการดำรงชีพและแก้ไขปัญหาความยากจน	กองส่งเสริมการเกษตร
๓๐	ศึกษาดูงานอาชีพกลุ่มเกษตรกร ตำบลในเมือง	เพื่อให้ประชาชนมีอาชีพเสริมหลังจากเก็บผลผลิตทางการเกษตร	จัดฝึกอบรมให้แก่เกษตรกรและจัดการศึกษาดูงานตามโครงการที่ อบรม.กำหนด			๒,๐๐๐,๐๐๐		๒,๐๐๐,๐๐๐	จำนวน ๑ โครงการ	ประชาชนมีความรู้เกี่ยวกับการประกอบอาชีพ และสามารถประกอบอาชีพได้อย่างมีประสิทธิภาพ	กองส่งเสริมการเกษตร
๓๑	กองทุนปุย	ประชาชนมีกองทุนปุย	กองทุนปุยหมุนเวียนในการประกอบอาชีพเกษตรกรกรรม				๑๐๐,๐๐๐		จำนวน ๑ โครงการ	ประชาชนมีรายได้จากการประกอบอาชีพเพิ่มขึ้น	กองส่งเสริมการเกษตร
๓๒	ส่งเสริมกลุ่มอาชีพเลี้ยงโคเนื้อ ตำบลในเมือง	ให้ประชาชนมีอาชีพเสริมและมีรายได้เพิ่ม	กลุ่มอาชีพเลี้ยงโค ๒๐ หมู่บ้าน		๒๐๐,๐๐๐				จำนวน ๑ โครงการ	ประชาชนมีรายได้เพิ่ม	กองส่งเสริมการเกษตร
๓๓	ส่งเสริมกลุ่มอาชีพปลูกผักตามรั้วบ้าน	ให้ประชาชนมีอาชีพเสริมและมีรายได้เพิ่ม	กลุ่มอาชีพปลูกผักตามรั้วบ้าน			๒๐๐,๐๐๐			จำนวน ๑ โครงการ	ประชาชนมีรายได้เพิ่ม	กองส่งเสริมการเกษตร
๓๔	ส่งเสริมกลุ่มอาชีพเลี้ยงกบ	ให้ประชาชนมีอาชีพเสริมและมีรายได้เพิ่ม	กลุ่มอาชีพเลี้ยงกบ					๑๐๐,๐๐๐	จำนวน ๑ โครงการ	ประชาชนมีรายได้เพิ่ม	กองส่งเสริมการเกษตร
๓๕	ส่งเสริมกลุ่มอาชีพเลี้ยงปลา	ให้ประชาชนมีอาชีพเสริมและมีรายได้เพิ่ม	กลุ่มอาชีพเลี้ยงปลา					๑๐๐,๐๐๐	จำนวน ๑ โครงการ	ประชาชนมีรายได้เพิ่ม	กองส่งเสริมการเกษตร
๓๖	ส่งเสริมกลุ่มอาชีพทำปุย	ให้ประชาชนมีอาชีพเสริมและมีรายได้เพิ่ม	กลุ่มอาชีพทำปุย		๓๐๐,๐๐๐				จำนวน ๑ โครงการ	ประชาชนมีรายได้เพิ่ม	กองส่งเสริมการเกษตร
๓๗	ส่งเสริมกลุ่มอาชีพเศรษฐกิจพอเพียง หมู่ที่ ๕	ให้ประชาชนมีอาชีพเสริมและมีรายได้เพิ่ม	กลุ่มอาชีพเศรษฐกิจพอเพียง หมู่ที่ ๕			๒๐๐,๐๐๐			จำนวน ๑ โครงการ	ประชาชนมีรายได้เพิ่ม	กองส่งเสริมการเกษตร

ที่	โครงการ/กิจกรรม	วัตถุประสงค์	เป้าหมาย (ผลผลิตของโครงการ)	งบประมาณและที่ผ่านมา					ตัวชี้วัด (KPI)	ผลลัพธ์ที่คาดว่าจะได้รับ	หน่วยงานที่รับผิดชอบหลัก
				๒๕๖๖ (บาท)	๒๕๖๗ (บาท)	๒๕๖๘ (บาท)	๒๕๖๙ (บาท)	๒๕๗๐ (บาท)			
๓๘	ส่งเสริมกลุ่มอาชีพเลี้ยงไก่	ให้ประชาชนมีอาชีพเสริมและมีรายได้เพิ่ม	กลุ่มอาชีพเลี้ยงไก่				๒๐๐,๐๐๐		จำนวน ๑ โครงการ	ประชาชนมีรายได้เพิ่ม	กองส่งเสริมการเกษตร
๓๙	ส่งเสริมกลุ่มอาชีพการเกษตร หมู่ที่ ๕	ให้ประชาชนมีอาชีพเสริมและมีรายได้เพิ่ม	กลุ่มอาชีพเศรษฐกิจพอเพียง หมู่ที่ ๕			๓๐๐,๐๐๐			จำนวน ๑ โครงการ	ประชาชนมีรายได้เพิ่ม	กองส่งเสริมการเกษตร
๔๐	ส่งเสริมและสนับสนุนโครงการอนุรักษ์และหรือเลี้ยงไก่พื้นบ้าน หมู่ที่ ๕	ให้ประชาชนมีอาชีพเสริมและเพื่อพัฒนาคุณภาพชีวิต	โครงการอนุรักษ์และหรือเลี้ยงไก่พื้นบ้าน หมู่ที่ ๕		๒๐๐,๐๐๐				จำนวน ๑ โครงการ	ประชาชนมีรายได้เพิ่ม	กองส่งเสริมการเกษตร
๔๑	ส่งเสริมกลุ่มอาชีพปลูกพืชหลังทำนา	ให้ประชาชนมีอาชีพเสริมและมีรายได้เพิ่ม	กลุ่มอาชีพปลูกพืชหลังทำนา					๕๐,๐๐๐	จำนวน ๑ โครงการ	ประชาชนมีรายได้เพิ่ม	กองส่งเสริมการเกษตร
๔๒	ส่งเสริมกลุ่มอาชีพปลูกข้าวปลอดสารพิษ	ให้ประชาชนมีอาชีพเสริมและมีรายได้เพิ่ม	กลุ่มอาชีพปลูกข้าวปลอดสารพิษ			๕๐,๐๐๐			จำนวน ๑ โครงการ	ประชาชนมีรายได้เพิ่ม	กองส่งเสริมการเกษตร
๔๓	ส่งเสริมกลุ่มอาชีพปลูกข้าวหอมมะลิ	ให้ประชาชนมีอาชีพเสริมและมีรายได้เพิ่ม	กลุ่มอาชีพปลูกข้าวหอมมะลิ				๕๐,๐๐๐		จำนวน ๑ โครงการ	ประชาชนมีรายได้เพิ่ม	กองส่งเสริมการเกษตร
๔๔	ส่งเสริมกลุ่มอาชีพเลี้ยงปลาในกระชัง	ให้ประชาชนมีอาชีพเสริมและมีรายได้เพิ่ม	กลุ่มอาชีพเลี้ยงปลาในกระชัง			๕๐,๐๐๐			จำนวน ๑ โครงการ	ประชาชนมีรายได้เพิ่ม	กองส่งเสริมการเกษตร
๔๕	ส่งเสริมกลุ่มอาชีพแปรรูปปลาและกบ	ให้ประชาชนมีอาชีพเสริมและมีรายได้เพิ่ม	กลุ่มอาชีพแปรรูปปลาและกบ					๕๐,๐๐๐	จำนวน ๑ โครงการ	ประชาชนมีรายได้เพิ่ม	กองส่งเสริมการเกษตร
๔๖	ส่งเสริมกลุ่มอาชีพปลูกข้าวไรท์เบอร์รี่	ให้ประชาชนมีอาชีพเสริมและมีรายได้เพิ่ม	กลุ่มอาชีพปลูกข้าวไรท์เบอร์รี่					๕๐,๐๐๐	จำนวน ๑ โครงการ	ประชาชนมีรายได้เพิ่ม	กองส่งเสริมการเกษตร
๔๗	ส่งเสริมกลุ่มอาชีพเกษตรลอยน้ำ หมู่ที่ ๖	ให้ประชาชนมีอาชีพเสริมและมีรายได้เพิ่ม	กลุ่มอาชีพเกษตรลอยน้ำ หมู่ที่ ๖				๕๐,๐๐๐		จำนวน ๑ โครงการ	ประชาชนมีรายได้เพิ่ม	กองส่งเสริมการเกษตร
๔๘	สนับสนุนการปลูกพืชในฤดูแล้ง	ให้ประชาชนมีอาชีพเสริมและมีรายได้เพิ่ม	กลุ่มปลูกพืชในฤดูแล้ง					๕๐,๐๐๐	จำนวน ๑ โครงการ	ประชาชนมีรายได้เพิ่ม	กองส่งเสริมการเกษตร

ที่	โครงการ/กิจกรรม	วัตถุประสงค์	เป้าหมาย (ผลผลิตของโครงการ)	งบประมาณและที่ผ่านมา					ตัวชี้วัด (KPI)	ผลลัพธ์ที่คาดว่าจะได้รับ	หน่วยงานที่รับผิดชอบหลัก
				๒๕๖๖ (บาท)	๒๕๖๗ (บาท)	๒๕๖๘ (บาท)	๒๕๖๙ (บาท)	๒๕๗๐ (บาท)			
๔๙	ส่งเสริมอาชีพการเกษตรการทำเห็ดฟาง	ให้ประชาชนมีอาชีพเสริมและมีรายได้เพิ่ม	กลุ่มทำเห็ดฟาง				๔๐๐,๐๐๐		จำนวน ๑ โครงการ	ประชาชนมีรายได้เพิ่ม	กองส่งเสริมการเกษตร
๕๐	โครงการจัดหาพันธุ์ปลาน้ำจืด	ให้ประชาชนมีรายได้เพิ่มและเป็นแหล่งอาหารของชุมชน	เพิ่มปริมาณสัตว์น้ำในแหล่งน้ำธรรมชาติ			๑๐๐,๐๐๐		๑๐๐,๐๐๐	จำนวน ๑ โครงการ	ประชาชนมีรายได้เพิ่มและมีแหล่งอาหารของชุมชน	กองส่งเสริมการเกษตร
๕๑	โครงการเรียนรู้อบรมด้านการตลาดเกษตรและศึกษาดูงาน	ให้ประชาชนมีอาชีพเสริมและเพื่อพัฒนาคุณภาพชีวิต	โครงการเรียนรู้อบรมด้านการตลาดเกษตร			๕๐๐,๐๐๐			จำนวน ๑ โครงการ	ประชาชนมีรายได้เพิ่ม	สำนักงานปลัด
๕๒	ฝึกอบรมการประกอบอาชีพกลุ่มเกษตรกรตำบลในเมือง	เพื่อให้ประชาชนมีอาชีพเสริมหลังจากเก็บผลผลิตทางการเกษตร	จัดฝึกอบรมให้แก่เกษตรกรในพื้นที่ตำบลในเมือง				๕๐๐,๐๐๐		จำนวน ๑ โครงการ	ประชาชนมีความรู้เกี่ยวกับการประกอบอาชีพชีพได้อย่างมีประสิทธิภาพ	กองส่งเสริมการเกษตร
๕๓	ส่งเสริมกลุ่มอาชีพแปรรูปผลิตภัณฑ์เพื่อสุขภาพจากสมุนไพร	ให้ประชาชนมีอาชีพเสริมและเพื่อพัฒนาคุณภาพชีวิต	กลุ่มอาชีพแปรรูปผลิตภัณฑ์เพื่อสุขภาพจากสมุนไพร		๔๐๐,๐๐๐		๔๐๐,๐๐๐		จำนวน ๑ โครงการ	ประชาชนมีรายได้เพิ่ม	กองส่งเสริมการเกษตร
๕๔	ส่งเสริมอาชีพเลี้ยงเป็ดพันธุ์ไข่	ให้ประชาชนมีอาชีพเสริมและมีรายได้เพิ่ม	กลุ่มอาชีพเลี้ยงเป็ดพันธุ์ไข่			๕๐,๐๐๐			จำนวน ๑ โครงการ	ประชาชนมีรายได้เพิ่ม	กองส่งเสริมการเกษตร
๕๕	ก่อสร้างลานตากพืชผลทางการเกษตรประจำหมู่บ้าน	ให้เกษตรกรมีลานตากพืชผลทางการเกษตร	ก่อสร้างลานตากผลผลิตประจำหมู่บ้าน ตามที่กำหนด					๕๐๐,๐๐๐	จำนวน ๑ โครงการ	ผลผลิตมีคุณภาพที่ดีขึ้น	กองส่งเสริมการเกษตร
๕๖	ส่งเสริมอาชีพประมงน้ำจืด	ให้ประชาชนมีอาชีพเสริมและมีรายได้เพิ่ม	กลุ่มเลี้ยงสัตว์น้ำและการประมง		๕๐,๐๐๐				จำนวน ๑ โครงการ	ประชาชนมีรายได้เพิ่ม	กองส่งเสริมการเกษตร
๕๗	โครงการธนาคารน้ำใต้ดิน	เพื่อสนับสนุนการจัดการน้ำตามหลักเศรษฐกิจพอเพียง	ดำเนินการตามโครงการกำหนด			๕๐๐,๐๐๐		๕๐๐,๐๐๐	จำนวน ๑ โครงการ	ประชาชนมีรายได้เพิ่ม	กองส่งเสริมการเกษตร
๕๘	โครงการส่งเสริมและพัฒนาผลิตภัณฑ์	เพื่อส่งเสริมการพัฒนาผลิตภัณฑ์ของเกษตรกร	ฝึกอบรมตามโครงการที่กำหนด				๕๐๐,๐๐๐		จำนวน ๑ โครงการ	ประชาชนมีรายได้เพิ่ม	กองส่งเสริมการเกษตร
๕๙	ฝึกอบรมและศึกษาดูงานด้านเศรษฐกิจพอเพียง ตำบลในเมือง	ให้ประชาชนมีอาชีพเสริมและมีรายได้เพิ่ม	กลุ่มอาชีพเศรษฐกิจพอเพียงและประชาชนที่สนใจ			๒,๐๐๐,๐๐๐		๒,๐๐๐,๐๐๐	จำนวน ๑ โครงการ	ประชาชนมีรายได้เพิ่ม	กองส่งเสริมการเกษตร

รายละเอียดโครงการพัฒนา
 แผนพัฒนาท้องถิ่น (พ.ศ. ๒๕๖๖ ถึง ๒๕๗๐)
 องค์การบริหารส่วนตำบลในเมือง

แผนพัฒนาจังหวัดที่ ๓. พัฒนานวัตกรรมการผลิต การแปรรูปสินค้าและเกษตรปลอดภัยและอุตสาหกรรมเชิงนิเวศ

ยุทธศาสตร์การพัฒนาของ อปท. ที่ ๓. ยุทธศาสตร์ด้านพัฒนาเศรษฐกิจ

๓. ยุทธศาสตร์การพัฒนาเศรษฐกิจ

๓.๒ แผนงานการเกษตร

ที่	โครงการ/กิจกรรม	วัตถุประสงค์	เป้าหมาย (ผลผลิตของโครงการ)	งบประมาณและที่ผ่านมา					ตัวชี้วัด (KPI)	ผลลัพธ์ที่คาดว่าจะได้รับ	หน่วยงานที่รับผิดชอบหลัก
				๒๕๖๖ (บาท)	๒๕๖๗ (บาท)	๒๕๖๘ (บาท)	๒๕๖๙ (บาท)	๒๕๗๐ (บาท)			
๖๐	ก่อสร้างศูนย์ร้านค้าชุมชน ตำบลในเมือง	ให้ประชาชนมีศูนย์ร้านค้าชุมชน	ศูนย์ร้านค้าชุมชน ตามแบบที่กำหนด					๑๐๐,๐๐๐	จำนวน ๑ โครงการ	ประชาชนได้ลดรายจ่าย	กองช่าง กองส่งเสริมการเกษตร
๖๑	จัดตั้งกลุ่มอาชีพและส่งเสริมกิจการด้าน การเกษตรฯ	เพื่อให้ประชาชนในหมู่บ้านจัดตั้งกลุ่มอาชีพต่างๆ	จัดตั้งกลุ่มอาชีพภายในตำบล				๕๐๐,๐๐๐		จำนวน ๑ โครงการ	มีกลุ่มอาชีพช่วยแบ่งเบาภาระค่าใช้จ่ายครอบครัว	กองส่งเสริมการเกษตร
๖๒	ส่งเสริมกลุ่มแปรรูปผลผลิตการเกษตร	เพื่อให้ประชาชนมีความรู้ในแปรรูปผลผลิตทางการเกษตร	ส่งเสริมกลุ่มแปรรูปผลผลิตฯในพื้นที่			๕๐๐,๐๐๐		๕๐๐,๐๐๐	จำนวน ๑ โครงการ	ประชาชนมีรายได้เพิ่ม	กองส่งเสริม การเกษตร

รายละเอียดโครงการพัฒนา
แผนพัฒนาท้องถิ่น (พ.ศ. ๒๕๖๖ ถึง ๒๕๗๐)
องค์การบริหารส่วนตำบลในเมือง

แผนพัฒนาจังหวัดที่ ๒. ยุทธศาสตร์การท่องเที่ยวที่หลากหลายเชื่อมต่อภาคและภูมิภาค

ยุทธศาสตร์การพัฒนาของ อปท. ที่ ๓. ยุทธศาสตร์ด้านพัฒนาเศรษฐกิจ

๓. ยุทธศาสตร์การพัฒนาเศรษฐกิจ

๓.๓ แผนงานการศาสนาวัฒนธรรมและนันทนาการ

ที่	โครงการ/กิจกรรม	วัตถุประสงค์	เป้าหมาย (ผลผลิตของโครงการ)	งบประมาณและที่ผ่านมา					ตัวชี้วัด (KPI)	ผลลัพธ์ที่คาดว่าจะได้รับ	หน่วยงานที่รับผิดชอบหลัก
				๒๕๖๖ (บาท)	๒๕๖๗ (บาท)	๒๕๖๘ (บาท)	๒๕๖๙ (บาท)	๒๕๗๐ (บาท)			
๑	ประชาสัมพันธ์แหล่งท่องเที่ยว ต.ในเมือง	จัดประชาสัมพันธ์แหล่งท่องเที่ยวในตำบล	ประชาสัมพันธ์แหล่งท่องเที่ยวเป็นประจำ	๒๐๐,๐๐๐	๒๐๐,๐๐๐	๒๐๐,๐๐๐	๒๐๐,๐๐๐	๒๐๐,๐๐๐	จำนวน ๑ โครงการ	มีนักท่องเที่ยวมากขึ้น	สำนักงานปลัด
๒	ปรับปรุงภูมิทัศน์สนามแข่งเรือเพื่อการท่องเที่ยว	เพื่อปรับปรุงสถานที่ท่องเที่ยวให้มีความสวยงาม	ซ่อมแซมปรับปรุงสถานที่ท่องเที่ยว ตามแบบที่กำหนด			๒๐,๐๐๐,๐๐๐	๒๐,๐๐๐,๐๐๐		จำนวน ๑ โครงการ	แหล่งท่องเที่ยวมีความสวยงามขึ้น	กองช่าง กองศึกษาฯ
๓	โครงการส่งเสริมวิถีชีวิตริมลำน้ำ	เพื่อส่งเสริมการท่องเที่ยว	จัดกิจกรรมรายละเอียดตามที่โครงการฯกำหนด		๒,๐๐๐,๐๐๐	๒,๐๐๐,๐๐๐	๒,๐๐๐,๐๐๐	๒,๐๐๐,๐๐๐	จำนวน ๑ โครงการ	จำนวนนักท่องเที่ยวเพิ่มขึ้น	กองส่งเสริมการเกษตรฯ สำนักปลัด
๔	โครงการแข่งขันเรือยาวประเพณี	ส่งเสริมการท่องเที่ยวและจัดการแข่งขันเรือยาวประเพณี	จัดการแข่งขันเรือยาวประเพณีเพื่อส่งเสริมการท่องเที่ยวตามรายละเอียดที่โครงการฯกำหนด					๑๕,๐๐๐,๐๐๐	จำนวน ๑ โครงการ	ประชาชนในหมู่บ้านเกิดความภูมิใจและร่วมกันส่งเสริมแหล่งท่องเที่ยว	กองการศึกษาฯ
๕	ปรับปรุงภูมิทัศน์ ต.ในเมือง	เพื่อให้มีภูมิทัศน์ที่สวยงามขึ้น	ปรับปรุงภูมิทัศน์ในพื้นที่แหล่งท่องเที่ยว		๒,๐๐๐,๐๐๐			๒,๐๐๐,๐๐๐	จำนวน ๑ โครงการ	แหล่งท่องเที่ยวมีความสวยงามขึ้น	กองช่าง กองศึกษาฯ
๖	อุดหนุนการจัดงานเทศกาลเที่ยวพิมายนครราชสีมา	เพื่อสนับสนุนและส่งเสริมกิจกรรมต่างๆในการจัดงานเทศกาลเที่ยวพิมาย	อุดหนุนการจัดงานเทศกาลเที่ยวพิมาย ประจำปี	๕๐๐,๐๐๐	๕๐๐,๐๐๐	๕๐๐,๐๐๐	๕๐๐,๐๐๐	๕๐๐,๐๐๐	จำนวน ๑ โครงการ	การได้มีส่วนร่วมกับหน่วยงานต่างๆและการสืบสานประเพณีท้องถิ่น	กองศึกษาฯ
๗	ส่งเสริมกิจกรรมการประกวดต่างๆ เนื่องในงานเทศกาลเที่ยวพิมาย	เพื่อสนับสนุนและส่งเสริมกิจกรรมต่างๆในการจัดงานเทศกาลเที่ยวพิมาย	รายละเอียดตามที่โครงการฯกำหนด		๕๐๐,๐๐๐	๕๐๐,๐๐๐	๕๐๐,๐๐๐	๕๐๐,๐๐๐	จำนวน ๑ โครงการ	การได้มีส่วนร่วมกับหน่วยงานต่างๆและการสืบสานประเพณีท้องถิ่น	กองศึกษาฯ

รายละเอียดโครงการพัฒนา
แผนพัฒนาท้องถิ่น (พ.ศ. ๒๕๖๖ ถึง ๒๕๗๐)
องค์การบริหารส่วนตำบลในเมือง

แผนพัฒนาจังหวัดที่ ๒. ยุทธศาสตร์การท่องเที่ยวที่หลากหลายเชื่อมต่อภาคและภูมิภาค

ยุทธศาสตร์การพัฒนาของ อปท. ที่ ๓. ยุทธศาสตร์ด้านพัฒนาเศรษฐกิจ

๓. ยุทธศาสตร์การพัฒนาเศรษฐกิจ

๓.๓ แผนงานการศาสนาวัฒนธรรมและนันทนาการ

ที่	โครงการ/กิจกรรม	วัตถุประสงค์	เป้าหมาย (ผลผลิตของโครงการ)	งบประมาณและที่ผ่านมา					ตัวชี้วัด (KPI)	ผลลัพธ์ที่คาดว่าจะได้รับ	หน่วยงานที่รับผิดชอบหลัก
				๒๕๖๖ (บาท)	๒๕๖๗ (บาท)	๒๕๖๘ (บาท)	๒๕๖๙ (บาท)	๒๕๗๐ (บาท)			
๘	ก่อสร้างชุมชนประตู่ทางเข้าหมู่บ้าน	เพื่อก่อสร้างชุมชนประตู่ให้สวยงาม	ชุมชนประตู่ทางเข้าหมู่บ้านทุกหมู่บ้านตามแบบที่กำหนด					๑,๐๐๐,๐๐๐	จำนวน ๑ โครงการ	สร้างสวยงามและเป็นระเบียบเรียบร้อย	กองช่าง
๙	ปรับปรุงภูมิทัศน์ที่สาธารณะ	เพื่อให้มีภูมิทัศน์ที่สวยงามขึ้น	ปรับปรุงภูมิทัศน์ในพื้นที่แหล่งท่องเที่ยว			๑๐,๐๐๐,๐๐๐	๑๐,๐๐๐,๐๐๐		จำนวน ๑ โครงการ	แหล่งท่องเที่ยวมีความสวยงามขึ้น	กองช่าง กองศึกษา

รายละเอียดโครงการพัฒนา
แผนพัฒนาท้องถิ่น (พ.ศ. ๒๕๖๖ ถึง ๒๕๗๐)
องค์การบริหารส่วนตำบลในเมือง

แผนพัฒนาจังหวัดที่ ๔. เสริมสร้างความมั่นคงในการพัฒนาคนและชุมชนอย่างมีคุณภาพตามหลักปรัชญาเศรษฐกิจพอเพียง

ยุทธศาสตร์การพัฒนาของ อบท. ที่ ๒. ยุทธศาสตร์ด้านการพัฒนาคุณภาพชีวิต

๔.ยุทธศาสตร์การพัฒนาคนและสังคม

๔.๑.แผนงานสร้างความเข้มแข็งของชุมชน

ที่	โครงการ/กิจกรรม	วัตถุประสงค์	เป้าหมาย (ผลผลิตของโครงการ)	งบประมาณและที่ผ่านมา					ตัวชี้วัด (KPI)	ผลลัพธ์ที่คาดว่าจะได้รับ	หน่วยงานที่รับผิดชอบหลัก
				๒๕๖๖ (บาท)	๒๕๖๗ (บาท)	๒๕๖๘ (บาท)	๒๕๖๙ (บาท)	๒๕๗๐ (บาท)			
๑	ส่งเสริมและสนับสนุนภาวะผู้นำแก่สตรีในชุมชน และพัฒนาสตรี เด็ก เยาวชน และครอบครัวในด้านต่างๆ	เพื่อสร้างภาวะผู้นำแก่สตรี พร้อมทั้งการพัฒนาสตรี เด็ก เยาวชนและครอบครัว	สตรี เด็กและเยาวชนในครอบครัว					๑๐๐,๐๐๐	จำนวน ๑ โครงการ	คุณภาพชีวิตของสตรี เด็กและเยาวชนในครอบครัวได้รับการพัฒนาอย่างมีประสิทธิภาพ	สำนักงานปลัด
๒	อบรมผู้บริหาร/จนท. อบท.เรื่องเกี่ยวกับการพัฒนาสตรีและครอบครัว	เพื่อพัฒนาและส่งเสริมความรู้ผู้บริหาร/จนท.อบท.เกี่ยวกับการพัฒนาสตรีและครอบครัว	อบท./หน่วยงานที่เกี่ยวข้อง		๑๐๐,๐๐๐				จำนวน ๑ โครงการ	คุณภาพชีวิตของสตรีและครอบครัวได้รับการพัฒนาอย่างมีประสิทธิภาพ	สำนักงานปลัด
๓	ส่งเสริมและสนับสนุนสถาบันการศึกษาดำเนินโครงการ/กิจกรรมเพื่อสร้างพฤติกรรมเชิงสร้างสรรค์ให้แก่ สมาชิกในครอบครัวที่เป็นเด็กและเยาวชน	ส่งเสริมและสนับสนุนกิจกรรมสร้างพฤติกรรมเชิงสร้างสรรค์แก่เด็กและเยาวชน	สมาชิกครอบครัวที่เป็นเด็กและเยาวชน				๑๐๐,๐๐๐		จำนวน ๑ โครงการ	คุณภาพชีวิตของเด็กและเยาวชนได้รับการพัฒนาอย่างมีประสิทธิภาพ	สำนักงานปลัด
๔	อบรมให้ความรู้เพื่อการพัฒนารอบครัว	เพื่อพัฒนา ส่งเสริมความรู้ ความรับผิดชอบตนเอง	สมาชิกทุกคนในครอบครัว		๒๐๐,๐๐๐				จำนวน ๑ โครงการ	คุณภาพชีวิตของครอบครัวได้รับการพัฒนาอย่างมีประสิทธิภาพ	สำนักงานปลัด
๕	โครงการศึกษาดูงานด้านกิจกรรมสตรี	เพื่อส่งเสริมกิจกรรมเกี่ยวกับสตรี	ดำเนินการตามที่โครงการกำหนด	๔๐๐,๐๐๐	๔๐๐,๐๐๐	๔๐๐,๐๐๐	๔๐๐,๐๐๐	๔๐๐,๐๐๐	จำนวน ๑ โครงการ	คุณภาพชีวิตของครอบครัวได้รับการพัฒนาอย่างมีประสิทธิภาพ	สำนักงานปลัด
๖	การป้องกันและแก้ไขปัญหาคอร์รัปชั่น	เพื่อป้องกันและแก้ไขปัญหา	สมาชิกทุกคนในครอบครัว				๑๐๐,๐๐๐		จำนวน ๑ โครงการ	คุณภาพชีวิตของครอบครัวได้รับการพัฒนา	สำนักงานปลัด
๗	การพัฒนาเศรษฐกิจเพื่อความมั่นคงของครอบครัว	เพื่อส่งเสริมและพัฒนาอาชีพครอบครัวตามหลักเศรษฐกิจพอเพียง และจัดตั้งกองทุนเพื่อพัฒนาสตรีและครอบครัว	สมาชิกทุกคนในครอบครัว		๑๐๐,๐๐๐				จำนวน ๑ โครงการ	คุณภาพชีวิตของครอบครัวได้รับการพัฒนาอย่างมีประสิทธิภาพ	สำนักงานปลัด
๘	การจัดหารายได้เพื่อจัดกิจกรรมสาธารณกุศลเพื่อให้ความช่วยเหลือประชาชนตามภารกิจของเหล่ากาชาดจังหวัดนครราชสีมา	เพื่อให้ความช่วยเหลือประชาชนตามภารกิจของเหล่ากาชาดจังหวัดนครราชสีมา	กลุ่มประชาชนที่ได้รับการช่วยเหลือของเหล่ากาชาดจังหวัดนครราชสีมา				๕๐,๐๐๐		จำนวน ๑ โครงการ	คุณภาพชีวิตของประชาชนได้รับการพัฒนาอย่างมีประสิทธิภาพ	สำนักงานปลัด

รายละเอียดโครงการพัฒนา
แผนพัฒนาท้องถิ่น (พ.ศ. ๒๕๖๖ ถึง ๒๕๗๐)
องค์การบริหารส่วนตำบลในเมือง

แผนพัฒนาจังหวัดที่ ๔. เสริมสร้างความมั่นคงในการพัฒนาคนและชุมชนอย่างมีคุณภาพตามหลักปรัชญาเศรษฐกิจพอเพียง

ยุทธศาสตร์การพัฒนาของ อปท. ที่ ๒. ยุทธศาสตร์ด้านการพัฒนาคุณภาพชีวิต

๔.ยุทธศาสตร์การพัฒนาคคนและสังคม

๔.๑.แผนงานสร้างความเข้มแข็งของชุมชน

ที่	โครงการ/กิจกรรม	วัตถุประสงค์	เป้าหมาย (ผลผลิตของโครงการ)	งบประมาณและที่ผ่านมา					ตัวชี้วัด (KPI)	ผลลัพธ์ที่คาดว่าจะได้รับ	หน่วยงานที่รับผิดชอบหลัก
				๒๕๖๖ (บาท)	๒๕๖๗ (บาท)	๒๕๖๘ (บาท)	๒๕๖๙ (บาท)	๒๕๗๐ (บาท)			
๙	โครงการส่งเสริมกิจกรรมผู้สูงอายุ	เพื่อส่งเสริมกิจกรรมที่เกี่ยวข้องกับผู้สูงอายุ	ดำเนินการตามที่โครงการกำหนด	๒๐๐,๐๐๐	๒๐๐,๐๐๐	๒๐๐,๐๐๐	๒๐๐,๐๐๐	๒๐๐,๐๐๐	จำนวน ๑ โครงการ	ผู้สูงอายุมีคุณภาพชีวิตที่ดี	สำนักงานปลัด
๑๐	ก่อสร้างกำแพงศาลาประชาคม หมู่ที่ ๑๗	เพื่อให้มีกำแพงรอบศาลาประชาคม	กำแพงรอบศาลาประชาคมตามแบบที่ อบต.กำหนด			๘๐๐,๐๐๐	๘๐๐,๐๐๐		จำนวน ๑ โครงการ	ศาลาประชาคมมีความเป็นระเบียบเรียบร้อย	สำนักงานปลัด
๑๑	ถมดินที่สาธารณประโยชน์ศาลาประชาคมพร้อมปักเสาเข็มดินไหลหมู่ที่ ๑๙	เพิ่มพื้นที่ใช้ประโยชน์ของหมู่บ้าน	ถมที่สาธารณะตามแบบที่กำหนด					๑,๐๐๐,๐๐๐	จำนวน ๑ โครงการ	ประชาชนมีที่จัดกิจกรรม	กองช่าง
๑๒	ถมดินที่สาธารณประโยชน์ หมู่ที่ ๙	เพิ่มพื้นที่ใช้ประโยชน์ของหมู่บ้าน	ถมที่สาธารณะตามแบบที่กำหนด จำนวน ๑ แห่ง		๕๐๐,๐๐๐	๕๐๐,๐๐๐			จำนวน ๑ โครงการ	ประชาชนมีที่พักผ่อนหย่อนใจและจัดกิจกรรม	กองช่าง
๑๓	ก่อสร้างปรับปรุงซ่อมแซมศาลาประชาคม	เพื่อใช้เป็นที่ประชุมประจำหมู่บ้าน	ศาลาประชาคม ตามแบบที่ อบต.กำหนด					๑,๐๐๐,๐๐๐	จำนวน ๑ โครงการ	ประชาชนมีที่ประชุมประจำหมู่บ้าน	กองช่าง
๑๔	ก่อสร้างศาลาประจำหมู่บ้าน(ศาลาประชาคม)ชุมชนบ้านวังกุ่ม หมู่ที่ ๑๔	เพื่อใช้เป็นที่ประชุมประจำหมู่บ้าน	ศาลาประชาคม ตามแบบที่ อบต.กำหนด					๘๐๐,๐๐๐	จำนวน ๑ โครงการ	ประชาชนมีที่ประชุมประจำหมู่บ้าน	กองช่าง
๑๕	ก่อสร้างลานเอนกประสงค์	เพื่อใช้เป็นที่ใช้ในการจัดกิจกรรมต่างๆของหมู่บ้าน	ลานเอนกประสงค์ จำนวน ๑ แห่ง		๑,๐๐๐,๐๐๐		๑,๐๐๐,๐๐๐		จำนวน ๑ โครงการ	ประชาชนมีที่จัดกิจกรรมประจำหมู่บ้าน	กองช่าง
๑๖	ก่อสร้างศาลาประจำหมู่บ้าน(ศาลาประชาคม) หมู่ที่ ๘	เพื่อใช้เป็นที่ประชุมประจำหมู่บ้าน	ศาลาประชาคม จำนวน ๑ หลัง					๘๐๐,๐๐๐	จำนวน ๑ โครงการ	ประชาชนมีที่ประชุมประจำหมู่บ้าน	กองช่าง
๑๗	ก่อสร้างศาลาประชาคมประจำหมู่บ้าน	เพื่อใช้เป็นที่ประชุมประจำหมู่บ้าน	ศาลาประชาคม จำนวน ๑ หลัง				๑,๐๐๐,๐๐๐		จำนวน ๑ โครงการ	ประชาชนมีที่ประชุมประจำหมู่บ้าน	กองช่าง
๑๘	ถมดินที่สาธารณประโยชน์	ใช้สาธารณะประโยชน์	ถมที่สาธารณะตามแบบที่กำหนด			๑,๐๐๐,๐๐๐		๑,๐๐๐,๐๐๐	จำนวน ๑ โครงการ	ประชาชนมีที่จัดกิจกรรม	กองช่าง

ที่	โครงการ/กิจกรรม	วัตถุประสงค์	เป้าหมาย (ผลผลิตของโครงการ)	งบประมาณและที่ผ่านมา					ตัวชี้วัด (KPI)	ผลลัพธ์ที่คาดหวัง ว่าจะได้รับ	หน่วยงานที่ รับผิดชอบ หลัก
				๒๕๖๖ (บาท)	๒๕๖๗ (บาท)	๒๕๖๘ (บาท)	๒๕๖๙ (บาท)	๒๕๗๐ (บาท)			
๑๙	ปรับภูมิทัศน์บริเวณที่สาธารณะ หมู่ที่ ๒๑	เพื่อใช้เป็นที่พักผ่อนหย่อนใจและจัดกิจกรรมของชาวบ้าน	ปรับภูมิทัศน์บริเวณที่สาธารณะ หมู่ที่ ๒๑					๕๐๐,๐๐๐	จำนวน ๑ โครงการ	ประชาชนมีที่พักผ่อนหย่อนใจและจัดกิจกรรม	กองช่าง
๒๐	ปรับภูมิทัศน์บริเวณศาลาประชาคมและที่สาธารณะ หมู่ที่ ๑๗	เพื่อใช้เป็นที่พักผ่อนหย่อนใจและจัดกิจกรรมของชาวบ้าน	ปรับภูมิทัศน์บริเวณศาลาประชาคม หมู่ที่ ๑๗				๑,๐๐๐,๐๐๐	๑,๐๐๐,๐๐๐	จำนวน ๑ โครงการ	ประชาชนมีที่พักผ่อนหย่อนใจและจัดกิจกรรม	กองช่าง
๒๑	ปรับภูมิทัศน์บริเวณที่สาธารณะ หมู่ที่ ๑	เพื่อใช้เป็นที่พักผ่อนหย่อนใจและจัดกิจกรรมของชาวบ้าน	ปรับภูมิทัศน์บริเวณที่สาธารณะ หมู่ที่ ๑			๓,๐๐๐,๐๐๐	๓,๐๐๐,๐๐๐		จำนวน ๑ โครงการ	ประชาชนมีที่จัดกิจกรรม	กองช่าง สำนักงานปลัด
๒๒	โครงการ/กิจกรรมส่งเสริมอาชีพ	เพื่อช่วยเหลือประชาชนให้มีอาชีพ	ฝึกอบรมอาชีพสร้างรายได้ให้กับประชาชน	๕๐๐,๐๐๐	๕๐๐,๐๐๐	๕๐๐,๐๐๐	๕๐๐,๐๐๐	๕๐๐,๐๐๐	จำนวน ๑ โครงการ	ประชาชนมีรายได้เพียงพอแก่การเลี้ยงชีพ	สำนักงานปลัด
๒๓	เข้าค่ายห่างไกลเอาชนะยาเสพติด	เพื่ออบรมและสร้างความสามัคคีในกลุ่มเยาวชน	เข้าค่ายเยาวชนห่างไกลยาเสพติดในตำบล					๒๐๐,๐๐๐	จำนวน ๑ โครงการ	เยาวชนได้มีส่วนร่วมคิดแก้ไขปัญหาเสพติด	สำนักงานปลัด
๒๔	จัดระเบียบสังคม	เพื่อให้สังคมปลอดจากอบายมุข	จัดกิจกรรมเพื่อจัดระเบียบสังคมในตำบล				๒๐๐,๐๐๐		จำนวน ๑ โครงการ	สังคมปลอดจากอบายมุข	สำนักงานปลัด
๒๕	โครงการจัดซื้อที่ดินสาธารณะประโยชน์	เพื่อให้ชุมชนใช้เป็นสาธารณะประโยชน์	ซื้อที่ดินสาธารณะ					๒,๐๐๐,๐๐๐	จำนวน ๑ โครงการ	ชุมชนมีที่สาธารณะประโยชน์	สำนักงานปลัด
๒๖	โครงการปกป้องสถาบันสำคัญของชาติ	เพื่อปกป้องสถาบันสำคัญของชาติ	รายละเอียดตามที่โครงการกำหนด	๓๐๐,๐๐๐	๓๐๐,๐๐๐	๓๐๐,๐๐๐	๓๐๐,๐๐๐	๓๐๐,๐๐๐	จำนวน ๑ โครงการ	ประชาชนมีจิตสำนึกในการปกป้องสถาบันสำคัญ	สำนักงานปลัด
๒๗	โครงการป้องกันแก้ไขปัญหายาเสพติด	เพื่อให้ประชาชนในตำบลปลอดภัยจากยาเสพติด	รณรงค์ป้องกันและปราบปรามยาเสพติด	๓๐๐,๐๐๐	๓๐๐,๐๐๐	๓๐๐,๐๐๐	๓๐๐,๐๐๐	๓๐๐,๐๐๐	จำนวน ๑ โครงการ	ประชาชนมีความเป็นอยู่อย่างสงบสุขปลอดจากยาเสพติด	สำนักงานปลัด

ที่	โครงการ/กิจกรรม	วัตถุประสงค์	เป้าหมาย (ผลผลิตของโครงการ)	งบประมาณและที่ผ่านมา					ตัวชี้วัด (KPI)	ผลลัพธ์ที่คาดว่าจะได้รับ	หน่วยงานที่รับผิดชอบหลัก
				๒๕๖๖ (บาท)	๒๕๖๗ (บาท)	๒๕๖๘ (บาท)	๒๕๖๙ (บาท)	๒๕๗๐ (บาท)			
๒๘	โครงการส่งเสริมชุมชนเข้มแข็ง	เพื่อเสริมสร้างให้ชุมชนมีความสามัคคี	จัดโครงการชุมชนเข้มแข็งขึ้นในตำบล					๒,๐๐๐,๐๐๐	จำนวน ๑ โครงการ	ชุมชนตำบลในเมืองมีความสามัคคี	สำนักงานปลัด
๒๙	แลกเปลี่ยนเรียนรู้และศึกษาดูงานองค์กรคนพิการ	เพื่อแลกเปลี่ยนเรียนรู้ระหว่างองค์กรคนพิการ	โครงการแลกเปลี่ยนเรียนรู้และศึกษาดูงาน				๓๐๐,๐๐๐		จำนวน ๑ โครงการ	องค์กรคนพิการ กลุ่มผู้ปกครองมีความเข้มแข็ง	สำนักงานปลัด
๓๐	ส่งเสริมการรวมกลุ่มประกอบอาชีพของคนพิการ/ผู้ปกครอง/ผู้ดูแล	เพื่อให้คนพิการและครอบครัวได้รับการประกอบอาชีพ	กลุ่มคนพิการและครอบครัว/ผู้ปกครอง/ผู้ดูแลที่ได้รับการประกอบอาชีพจำนวน ๑ กลุ่ม				๕๐,๐๐๐		จำนวน ๑ โครงการ	คนพิการมีรายได้พอเพียงดำรงชีวิตอย่างมีความสุข	สำนักงานปลัด
๓๑	ฝึกอบรมอาชีพสำหรับคนพิการ/ครอบครัว	เพื่อให้คนพิการและครอบครัวได้รับการประกอบอาชีพ	คนพิการและครอบครัว/ผู้ปกครอง/ผู้ดูแลที่ได้รับการอบรมอาชีพ			๕๐,๐๐๐			จำนวน ๑ โครงการ	คนพิการมีรายได้พอเพียงดำรงชีวิตอย่างมีความสุข	สำนักงานปลัด
๓๒	จัดทำฐานข้อมูลคนพิการเชื่อมโยงทุกหน่วยที่เกี่ยวข้อง	เพื่อให้หน่วยงานที่เกี่ยวข้องนำข้อมูลคนพิการไปใช้ได้อย่างมีประสิทธิภาพ	ฐานข้อมูลคนพิการ				๒๐๐,๐๐๐		จำนวน ๑ โครงการ	คุณภาพชีวิตคนพิการได้รับการพัฒนาอย่างมีประสิทธิภาพ	สำนักงานปลัด
๓๓	อบรมผู้บริหาร/จนท. อปท. เรื่องกฎหมายและสวัสดิการคนพิการ	เพื่อพัฒนาประสิทธิภาพและกลไกที่เกี่ยวข้องกับคุณภาพชีวิตคนพิการ	อปท./องค์กรคนพิการ/หน่วยงานที่เกี่ยวข้อง			๕๐,๐๐๐			จำนวน ๑ โครงการ	คุณภาพชีวิตคนพิการได้รับการพัฒนาอย่างมีประสิทธิภาพ	สำนักงานปลัด
๓๔	โครงการวันผู้สูงอายุ	เพื่อจัดกิจกรรมวันผู้สูงอายุ	ดำเนินการตามที่โครงการกำหนด					๓๐๐,๐๐๐	จำนวน ๑ โครงการ	คุณภาพชีวิตคนในตำบลได้รับการพัฒนาอย่างมีประสิทธิภาพ	สำนักงานปลัด
๓๕	อบรมให้ความรู้เรื่องด้านกฎหมายสำหรับประชาชนในตำบล	เพื่อพัฒนาประสิทธิภาพและกลไกที่เกี่ยวข้องกับคุณภาพชีวิตประชาชน	ประชาชนในตำบลในเมือง					๕๐,๐๐๐	จำนวน ๑ โครงการ	คุณภาพชีวิตคนในตำบลได้รับการพัฒนาอย่างมีประสิทธิภาพ	สำนักงานปลัด

ที่	โครงการ/กิจกรรม	วัตถุประสงค์	เป้าหมาย (ผลผลิตของโครงการ)	งบประมาณและที่ผ่านมา					ตัวชี้วัด (KPI)	ผลลัพธ์ที่คาดหวัง ว่าจะได้รับ	หน่วยงานที่ รับผิดชอบ หลัก
				๒๕๖๖ (บาท)	๒๕๖๗ (บาท)	๒๕๖๘ (บาท)	๒๕๖๙ (บาท)	๒๕๗๐ (บาท)			
๓๖	จัดซื้อเก้าอี้สำหรับใช้ในหมู่บ้าน	เพื่อให้ชุมชนใช้เป็นสาธารณประโยชน์	เก้าอี้พลาสติก สำหรับหมู่บ้าน ในตำบลในเมือง				๒๐๐,๐๐๐		จำนวน ๑ โครงการ	ชุมชนมีเก้าอี้สาธารณะ ประโยชน์	สำนักงานปลัด หลัก
๓๗	ส่งเสริมให้มีศูนย์ประสานงานคนพิการประจำตำบลในการช่วยเหลือคนพิการ	เพื่อประสานงานช่วยเหลือคนพิการในตำบล	ศูนย์ประสานงานคนพิการตำบล			๕๐,๐๐๐			จำนวน ๑ โครงการ	คนพิการมีศูนย์ช่วยเหลือ คนพิการ	สำนักงานปลัด
๓๘	อบรมผู้ดูแลผู้สูงอายุที่บ้าน	สร้างอาสาสมัครที่เป็นจิตอาสาในการดูแลผู้สูงอายุ	อาสาสมัครผู้ดูแลผู้สูงอายุที่บ้าน ตำบลในเมือง					๕๐,๐๐๐	จำนวน ๑ โครงการ	อาสาสมัครจิตอาสาเกิด ความเชี่ยวชาญในการดูแล คนพิการ	สำนักงานปลัด
๓๙	ปรับปรุงต่อเติมศาลาประชาคม หมู่ที่ ๑๗	เพื่อปรับปรุงต่อเติมศาลาประชาคมของหมู่บ้าน	ปรับปรุงต่อเติมศาลาประชาคม ตามแบบที่ อบต.กำหนด		๕๐๐,๐๐๐			๕๐๐,๐๐๐	จำนวน ๑ โครงการ	เพิ่มประโยชน์ในการใช้งาน ศาลาประชาคม	สำนักงานปลัด กองช่าง
๔๐	จัดการศึกษาพิเศษสำหรับผู้พิการ	เพื่อให้คนพิการได้รับการศึกษาพิเศษเพื่อพัฒนาคุณภาพชีวิตคนพิการ	คนพิการได้รับการศึกษาเพิ่มขึ้น		๕๐,๐๐๐				จำนวน ๑ โครงการ	คนพิการสามารถพัฒนา ตนเอง อยู่ร่วมกับสังคม และไม่เป็นภาระต่อชุมชน	สำนักงานปลัด
๔๑	อบรมให้ความรู้เรื่องการดูแลและช่วยเหลือผู้สูงอายุ	เพื่อให้ผู้สูงอายุได้รับการดูแลและช่วยเหลือ	ผู้ดูแลและผู้ช่วยเหลือผู้สูงอายุ ผ่านการอบรม				๕๐,๐๐๐		จำนวน ๑ โครงการ	เพื่อให้ผู้สูงอายุได้รับการ ดูแลและช่วยเหลือ	สำนักงานปลัด
๔๒	อบรมให้ความรู้เรื่องการดูแลและช่วยเหลือคนพิการทุกวัยและทุกประเภท	เพื่อให้คนพิการได้รับการดูแลและช่วยเหลือ	ผู้ดูแลและผู้ช่วยเหลือคนพิการ ผ่านการอบรม					๕๐,๐๐๐	จำนวน ๑ โครงการ	เพื่อให้คนพิการได้รับการ ดูแลและช่วยเหลือ	สำนักงานปลัด
๔๓	สนับสนุนการสร้างหลักประกันรายได้แก่ผู้สูงอายุ	สนับสนุนการสร้างหลักประกันรายได้แก่ผู้สูงอายุ	โครงการสนับสนุนการสร้างหลัก ประกันรายได้แก่ผู้สูงอายุ					๕๐๐,๐๐๐	จำนวน ๑ โครงการ	สนับสนุนการสร้างหลัก ประกันรายได้แก่ผู้สูงอายุ	สำนักงานปลัด
๔๔	ส่งเสริมและสนับสนุนสวัสดิการสังคมให้คนพิการ	ส่งเสริมและสนับสนุนสวัสดิการสังคมให้คนพิการ	โครงการสวัสดิการสังคมคนพิการ				๑๐๐,๐๐๐		จำนวน ๑ โครงการ	คนพิการได้รับส่งเสริม และสนับสนุนสวัสดิการสังคม	สำนักงานปลัด
๔๕	ส่งเสริมการจัดสภาพแวดล้อมที่ปราศจากอุปสรรคต่อการทำงานมีส่วนร่วมของคนพิการ	เพื่อให้คนพิการมีสิ่งอำนวยความสะดวกและมีส่วนร่วม	โครงการจัดสภาพแวดล้อมที่ปราศจาก อุปสรรคต่อการทำงานมีส่วนร่วมของคนพิการ		๕๐,๐๐๐				จำนวน ๑ โครงการ	คนพิการได้รับส่งเสริมให้มี สิ่งอำนวยความสะดวก	สำนักงานปลัด

ที่	โครงการ/กิจกรรม	วัตถุประสงค์	เป้าหมาย (ผลผลิตของโครงการ)	งบประมาณและที่ผ่านมา					ตัวชี้วัด (KPI)	ผลลัพธ์ที่คาดว่าจะได้รับ	หน่วยงานที่รับผิดชอบหลัก
				๒๕๖๖ (บาท)	๒๕๖๗ (บาท)	๒๕๖๘ (บาท)	๒๕๖๙ (บาท)	๒๕๗๐ (บาท)			
๔๖	โครงการส่งเสริมกิจกรรมผู้พิการ	สนับสนุนกิจกรรมให้แก่ผู้พิการและทุพพลภาพ	ดำเนินการตามที่โครงการกำหนด	๒๐๐,๐๐๐	๒๐๐,๐๐๐	๒๐๐,๐๐๐	๒๐๐,๐๐๐	๒๐๐,๐๐๐	จำนวน ๑ โครงการ	คนพิการได้รับส่งเสริมและสนับสนุนสวัสดิการสังคม	สำนักงานปลัด
๔๗	โครงการศึกษาดูงานด้านกิจกรรมผู้สูงอายุ	เพื่อสร้างการมีส่วนร่วมและการพัฒนาคุณภาพชีวิตผู้สูงอายุให้มีประสิทธิภาพ	จัดการฝึกอบรมและศึกษาดูงานตามที่โครงการกำหนด	๕๐๐,๐๐๐	๕๐๐,๐๐๐	๕๐๐,๐๐๐	๕๐๐,๐๐๐	๕๐๐,๐๐๐	จำนวน ๑ โครงการ	ผู้สูงอายุสามารถพัฒนาตนเอง อยู่ร่วมกับสังคมและไม่เป็นภาระต่อชุมชน	สำนักงานปลัด
๔๘	อบรมฟื้นฟูทักษะ ๖ ด้าน ของผู้พิการทางจิต	เพื่อพัฒนาประสิทธิภาพและฟื้นฟูสมรรถนะคุณภาพชีวิตคนพิการ	ดำเนินการตามที่โครงการกำหนด					๕๐,๐๐๐	จำนวน ๑ โครงการ	คนพิการสามารถพัฒนาตนเอง อยู่ร่วมกับสังคมและไม่เป็นภาระต่อชุมชน	สำนักงานปลัด
๔๙	พัฒนาทักษะความรู้เรื่องการดูแลรักษาตัวเอง ภายภาพบำบัดให้กับคนพิการ ญาติ ผู้ดูแล ผู้ช่วยเหลือคนพิการ	เพื่อพัฒนาประสิทธิภาพและฟื้นฟูสมรรถนะคุณภาพชีวิตคนพิการ	คนพิการญาติ ผู้ดูแล ผู้ช่วยเหลือคนพิการที่ผ่านการอบรม					๕๐,๐๐๐	จำนวน ๑ โครงการ	คนพิการสามารถพัฒนาตนเอง อยู่ร่วมกับสังคมและไม่เป็นภาระต่อชุมชน	สำนักงานปลัด
๕๐	อบรมบุคลากรและผู้ที่เกี่ยวข้องในด้านการฟื้นฟูผู้พิการทุกประเภท	เพื่อพัฒนาประสิทธิภาพและฟื้นฟูสมรรถนะคุณภาพชีวิตคนพิการ	คนพิการญาติ ผู้ดูแล ผู้ช่วยเหลือคนพิการที่ผ่านการอบรม				๕๐,๐๐๐		จำนวน ๑ โครงการ	คนพิการสามารถพัฒนาตนเอง อยู่ร่วมกับสังคมและไม่เป็นภาระต่อชุมชน	สำนักงานปลัด
๕๑	สนับสนุนการเสริมสร้างสวัสดิการทางสังคมให้แก่ผู้สูงอายุ	สนับสนุนสวัสดิการทางสังคมให้แก่ผู้สูงอายุ	โครงการสวัสดิการสังคมแก่ผู้สูงอายุ		๕๐,๐๐๐				จำนวน ๑ โครงการ	คนสูงอายุได้รับส่งเสริมและสนับสนุนสวัสดิการสังคม	สำนักงานปลัด

ที่	โครงการ/กิจกรรม	วัตถุประสงค์	เป้าหมาย (ผลผลิตของโครงการ)	งบประมาณและที่ผ่านมา					ตัวชี้วัด (KPI)	ผลลัพธ์ที่คาดว่าจะได้รับ	หน่วยงานที่รับผิดชอบหลัก
				๒๕๖๖ (บาท)	๒๕๖๗ (บาท)	๒๕๖๘ (บาท)	๒๕๖๙ (บาท)	๒๕๗๐ (บาท)			
๕๒	โครงการโรงเรียนผู้สูงอายุ	เพื่อสนับสนุนกิจกรรมของผู้สูงอายุ ตำบลในเมือง	ดำเนินโครงการตามที่กำหนด	๕๐๐,๐๐๐	๕๐๐,๐๐๐	๕๐๐,๐๐๐	๕๐๐,๐๐๐	๕๐๐,๐๐๐	จำนวน ๑ โครงการ	องค์กรคนพิการ กลุ่มผู้ปกครองมีความเข้มแข็งพึ่งพาตนเองได้	สำนักงานปลัด
๕๓	ปรับภูมิทัศน์บริเวณรอบหนองชุมแสง หมู่ที่ ๑๓	เพื่อให้เยาวชนและประชาชนมีสถานที่พักผ่อนและออกกำลังกาย	ภูมิทัศน์รอบหนองชุมแสง					๑,๐๐๐,๐๐๐	จำนวน ๑ โครงการ	ประชาชนมีความสุขกายและใจที่ดี	กองช่าง
๕๔	ก่อสร้างลานเอนกประสงค์ หมู่ที่ ๑๒	ใช้เป็นลานเอนกประสงค์ของหมู่บ้าน	ลานเอนกประสงค์จำนวน ๑ แห่ง		๘๐๐,๐๐๐				จำนวน ๑ โครงการ	ประชาชนมีที่ดำเนินกิจกรรมของหมู่บ้าน	กองช่าง
๕๕	ถมดินที่สาธารณะ หมู่ที่ ๑๓	ถมดินปรับพื้นที่สาธารณะ	ภูมิทัศน์รอบศาลาประชาคม					๕๐๐,๐๐๐	จำนวน ๑ โครงการ	ประชาชนมีที่ดำเนินกิจกรรมของหมู่บ้าน	กองช่าง
๕๖	ปรับภูมิทัศน์บริเวณวังสระจันทร์ หมู่ที่ ๑๕	ใช้เป็นที่พักผ่อนหย่อนใจของประชาชนในหมู่บ้าน	ปรับปรุงภูมิทัศน์จุดก่อสร้างทางสาธารณสวสุขภาพลานกีฬา					๕๐๐,๐๐๐	จำนวน ๑ โครงการ	ประชาชนมีที่พักผ่อน	กองช่าง
๕๗	ถมดินที่สาธารณะ หมู่ที่ ๗	เพื่อปรับปรุงที่สาธารณะ	ดำเนินการถมดินที่สาธารณะตามแบบที่ อบต.กำหนด			๕๐๐,๐๐๐			จำนวน ๑ โครงการ	ประชาชนมีที่พักผ่อน	กองช่าง
๕๘	ปรับภูมิทัศน์บริเวณศาลาปูดาววังสระจันทร์ หมู่ที่ ๑๕	ใช้เป็นที่พักผ่อนหย่อนใจของประชาชนในหมู่บ้าน	ปรับปรุงภูมิทัศน์จุดก่อสร้างทางสาธารณสวสุขภาพลานกีฬา				๕๐๐,๐๐๐		จำนวน ๑ โครงการ	ประชาชนมีที่พักผ่อน	กองช่าง
๕๙	ปรับภูมิทัศน์บริเวณหนองสงวน หมู่ที่ ๑๕	ใช้เป็นที่พักผ่อนหย่อนใจของประชาชนในหมู่บ้าน	ปรับปรุงภูมิทัศน์และสร้างทางเดินรอบบริเวณ				๕๐๐,๐๐๐		จำนวน ๑ โครงการ	ประชาชนมีที่พักผ่อน	กองช่าง
๖๐	ถมที่ดินสาธารณะประโยชน์ หมู่ที่ ๑๘	เพื่อใช้เป็นสถานที่สร้างลานกีฬาของหมู่บ้าน	ถมดินจำนวน ๑ แห่ง		๕๐๐,๐๐๐				จำนวน ๑ โครงการ	ประชาชนมีที่ดำเนินกิจกรรมของหมู่บ้าน	กองช่าง
๖๑	ถมดินที่สาธารณะ หมู่ที่ ๒๐	ใช้เป็นลานเอนกประสงค์ของหมู่บ้าน	ถมดินที่สาธารณะ ๑ แห่ง		๕๐๐,๐๐๐				จำนวน ๑ โครงการ	ประชาชนมีที่เล่นกีฬาและนันทนาการ	กองช่าง
๖๒	โครงการส่งเสริมกิจกรรมผู้สูงอายุเนื่องในงานเทศกาลเที่ยวพืมาาย	เพื่อส่งเสริมกิจกรรมต่างๆของผู้สูงอายุ	ดำเนินการตามที่โครงการกำหนด	๑๐๐,๐๐๐		๑๐๐,๐๐๐			จำนวน ๑ โครงการ	ส่งเสริมการใช้เวลาว่างให้เป็นประโยชน์	สำนักงานปลัด

ที่	โครงการ/กิจกรรม	วัตถุประสงค์	เป้าหมาย (ผลผลิตของโครงการ)	งบประมาณและที่ผ่านมา					ตัวชี้วัด (KPI)	ผลลัพธ์ที่คาดว่าจะได้รับ	หน่วยงานที่รับผิดชอบหลัก
				๒๕๖๖ (บาท)	๒๕๖๗ (บาท)	๒๕๖๘ (บาท)	๒๕๖๙ (บาท)	๒๕๗๐ (บาท)			
๖๓	ถมดินที่สาธารณะประโยชน์ หมู่ที่ ๒๑	ใช้เป็นลานเอนกประสงค์ของหมู่บ้าน	ถมดินที่สาธารณะ ๒ แห่ง				๑,๐๐๐,๐๐๐		จำนวน ๑ โครงการ	ประชาชนมีที่เล่นกีฬาและนันทนาการ	กองช่าง
๖๔	ถมดินที่สาธารณะ ตำบลในเมือง	เพื่อใช้เป็นลานเอนกประสงค์ของหมู่บ้าน	ถมดินที่สาธารณะ ในเขตตำบลในเมือง			๑,๐๐๐,๐๐๐		๑,๐๐๐,๐๐๐	จำนวน ๑ โครงการ	ประชาชนมีที่เล่นกีฬาและนันทนาการ	กองช่าง
๖๕	โครงการส่งเสริมกิจกรรมเด็กและเยาวชน	เพื่อส่งเสริมกิจกรรมต่างๆของเด็กและเยาวชน	ดำเนินการตามที่โครงการฯกำหนด	๒๐๐,๐๐๐	๒๐๐,๐๐๐	๒๐๐,๐๐๐	๒๐๐,๐๐๐	๒๐๐,๐๐๐	จำนวน ๑ โครงการ	ส่งเสริมการใช้เวลาว่างให้เป็นประโยชน์	สำนักงานปลัด
๖๖	โครงการจัดตั้งสภาเด็กและเยาวชน	เพื่อสร้างการมีส่วนร่วมของเด็กและเยาวชนในตำบล	สภาเด็กและเยาวชน	๑๐๐,๐๐๐					จำนวน ๑ โครงการ	เด็กและเยาวชนมีส่วนร่วมในการพัฒนา	สำนักงานปลัด
๖๗	โครงการส่งเสริมกิจกรรมสตรี	เพื่อส่งเสริมกิจกรรมต่างๆของสตรี	ดำเนินการตามที่โครงการฯกำหนด	๒๐๐,๐๐๐	๒๐๐,๐๐๐	๒๐๐,๐๐๐	๒๐๐,๐๐๐	๒๐๐,๐๐๐	จำนวน ๑ โครงการ	ส่งเสริมการใช้เวลาว่างให้เป็นประโยชน์	สำนักงานปลัด
๖๘	ฝึกอบรมและทัศนศึกษาดูงานการพัฒนาศักยภาพความเข้มแข็งในชุมชนตำบลในเมือง	เพื่อให้ผู้เข้าร่วมโครงการมีความรู้ในการพัฒนาศักยภาพและชุมชน สร้างความรักสรัสร้างเสริมความเข้มแข็งภายในชุมชนตามแนวปรัชญาเศรษฐกิจพอเพียงอย่างยั่งยืนต่อไป	ฝึกอบรมและทัศนศึกษาดูงาน คณะผู้บริหาร,สมาชิกสภาฯ, ผู้นำชุมชน, พนักงานส่วนตำบล, ประชาชนเขตตำบลในเมือง และผู้ที่เกี่ยวข้องในการพัฒนาท้องถิ่น				๒,๕๐๐,๐๐๐		จำนวน ๑ โครงการ	สร้างการมีส่วนร่วมในการพัฒนาท้องถิ่น สามารถนำสิ่งที่ได้มาประยุกต์ใช้ในการพัฒนาท้องถิ่น	สำนักงานปลัด
๖๙	โครงการส่งเสริมกิจกรรมสตรีเนื่องในงานเทศกาลเที่ยวพืชมาย	เพื่อส่งเสริมกิจกรรมต่างๆของสตรี	ดำเนินการตามที่โครงการฯกำหนด	๒๐๐,๐๐๐	๒๐๐,๐๐๐	๒๐๐,๐๐๐	๒๐๐,๐๐๐	๒๐๐,๐๐๐	จำนวน ๑ โครงการ	ส่งเสริมการใช้เวลาว่างให้เป็นประโยชน์	สำนักงานปลัด

รายละเอียดโครงการพัฒนา
แผนพัฒนาท้องถิ่น (พ.ศ. ๒๕๖๖ ถึง ๒๕๗๐)
องค์การบริหารส่วนตำบลในเมือง

แผนพัฒนาจังหวัดที่ ๔. เสริมสร้างความมั่นคงในการพัฒนาคนและชุมชนอย่างมีคุณภาพตามหลักปรัชญาเศรษฐกิจพอเพียง

ยุทธศาสตร์การพัฒนาของ อปท. ที่ ๒. ยุทธศาสตร์ด้านการพัฒนาคุณภาพชีวิต

๔.ยุทธศาสตร์การพัฒนาคนและสังคม

๔.๒ แผนงานการศาสนาวัฒนธรรมและนันทนาการ

ที่	โครงการ/กิจกรรม	วัตถุประสงค์	เป้าหมาย (ผลผลิตของโครงการ)	งบประมาณและที่ผ่านมา					ตัวชี้วัด (KPI)	ผลลัพธ์ที่คาดว่าจะได้รับ	หน่วยงานที่รับผิดชอบหลัก
				๒๕๖๖ (บาท)	๒๕๖๗ (บาท)	๒๕๖๘ (บาท)	๒๕๖๙ (บาท)	๒๕๗๐ (บาท)			
๑	ปรับปรุงซ่อมแซมลานกีฬาเอนกประสงค์ และสนามเด็กเล่น ทุกหมู่บ้าน	ใช้เป็นลานเอนกประสงค์ของหมู่บ้าน	ลานเอนกประสงค์ตามแบบที่กำหนด					๒,๐๐๐,๐๐๐	จำนวน ๑ โครงการ	ประชาชนมีมีลานเล่นกีฬา	กองช่าง กองการศึกษา
๒	โครงการกีฬาศูนย์พัฒนาเด็กเล็กสัมพันธ์	เพื่อให้เด็กได้ใช้เวลาว่างให้เกิดประโยชน์และเกิดทักษะสังคม	เด็กทุกคน				๑๐๐,๐๐๐		จำนวน ๑ โครงการ	เพื่อให้เด็กได้ใช้เวลาว่างให้เกิดประโยชน์และเกิดทักษะสังคม	ศพด./ กองการศึกษา
๓	โครงการแข่งขันกีฬาตำบล "ในเมืองเกมส์"	เพื่อให้เด็กเยาวชนใช้เวลาว่างให้เกิดประโยชน์	๑ ครั้ง/ปี	๔๕๐,๐๐๐	๔๕๐,๐๐๐	๔๕๐,๐๐๐	๔๕๐,๐๐๐	๔๕๐,๐๐๐	จำนวน ๑ โครงการ	เด็กเยาวชนใช้เวลาว่างให้เกิดประโยชน์	กองการศึกษา
๔	โครงการวันเด็กแห่งชาติ	เพื่อให้เด็กเยาวชนใช้เวลาว่างให้เกิดประโยชน์	๑ ครั้ง/ปี	๑๐๐,๐๐๐	๑๐๐,๐๐๐	๑๐๐,๐๐๐	๑๐๐,๐๐๐	๑๐๐,๐๐๐	จำนวน ๑ โครงการ	เด็กเยาวชนใช้เวลาว่างให้เกิดประโยชน์	กองการศึกษา
๕	โครงการแข่งขันกีฬาฟุตบอล ๗ คน "ในเมืองคัพ"	เพื่อให้เด็กเยาวชนใช้เวลาว่างให้เกิดประโยชน์	๑ ครั้ง/ปี	๒๐๐,๐๐๐	๒๐๐,๐๐๐	๒๐๐,๐๐๐	๒๐๐,๐๐๐	๒๐๐,๐๐๐	จำนวน ๑ โครงการ	เด็กเยาวชนใช้เวลาว่างให้เกิดประโยชน์	กองการศึกษา
๖	โครงการแข่งขันกีฬาประจำปี ศูนย์พัฒนาเด็กเล็ก	เพื่อให้เด็กเยาวชนใช้เวลาว่างให้เกิดประโยชน์	๑ ครั้ง/ปี	๕๐,๐๐๐	๕๐,๐๐๐	๕๐,๐๐๐	๕๐,๐๐๐	๕๐,๐๐๐	จำนวน ๑ โครงการ	เด็กเยาวชนใช้เวลาว่างให้เกิดประโยชน์	กองการศึกษา
๗	โครงการแข่งขันกีฬาด้านยาเสพติดเฉลิมพระเกียรติ	เพื่อให้เด็กเยาวชนใช้เวลาว่างให้เกิดประโยชน์	๑ ครั้ง/ปี	๒๐๐,๐๐๐	๒๐๐,๐๐๐	๒๐๐,๐๐๐	๒๐๐,๐๐๐	๒๐๐,๐๐๐	จำนวน ๑ โครงการ	เด็กเยาวชนใช้เวลาว่างให้เกิดประโยชน์และมีสุขภาพสมบูรณ์แข็งแรง	กองการศึกษา

ที่	โครงการ/กิจกรรม	วัตถุประสงค์	เป้าหมาย (ผลผลิตของโครงการ)	งบประมาณและที่ผ่านมา					ตัวชี้วัด (KPI)	ผลลัพธ์ที่คาดว่าจะได้รับ	หน่วยงานที่รับผิดชอบหลัก
				๒๕๖๖ (บาท)	๒๕๖๗ (บาท)	๒๕๖๘ (บาท)	๒๕๖๙ (บาท)	๒๕๗๐ (บาท)			
๘	โครงการวันสงกรานต์	เพื่อส่งเสริมและสืบสานประเพณี	๑ ครั้ง/ปี/ประเพณี		๑๐๐,๐๐๐	๑๐๐,๐๐๐	๑๐๐,๐๐๐	๑๐๐,๐๐๐	จำนวน ๑ โครงการ	ประเพณีและพิธีการทางศาสนา	กองการศึกษา
๙	โครงการเสียบานประเพณีในวันเข้าพรรษา	เพื่อส่งเสริมและสืบสานประเพณี	๑ ครั้ง/ปี/ประเพณี		๒๐๐,๐๐๐	๒๐๐,๐๐๐	๒๐๐,๐๐๐	๒๐๐,๐๐๐	จำนวน ๑ โครงการ	ประเพณีและพิธีการทางศาสนา	กองการศึกษา
๑๐	โครงการวันลอยกระทง	เพื่อส่งเสริมและสืบสานประเพณี	๑ ครั้ง/ปี/ประเพณี		๕๐๐,๐๐๐	๕๐๐,๐๐๐	๕๐๐,๐๐๐	๕๐๐,๐๐๐	จำนวน ๑ โครงการ	ประเพณีและพิธีการทางศาสนา	กองการศึกษา
๑๑	โครงการแข่งขันกีฬามหาสนุก ต่ำล้มตำ ผัดหมี่พืมาย เดินประกอบเพลง งานเทศกาลเที่ยวพืมาย จังหวัดนครราชสีมา	เพื่อส่งเสริมและสืบสานวัฒนธรรมอันดีงามของท้องถิ่นการจัดงานเทศกาลเที่ยวพืมาย	เยาวชน ประชาชน เจ้าหน้าที่ข้าราชการ คณะผู้บริหาร และผู้ที่มีส่วนเกี่ยวข้อง		๒๐๐,๐๐๐	๒๐๐,๐๐๐	๒๐๐,๐๐๐	๒๐๐,๐๐๐	จำนวน ๑ โครงการ	สืบสานวัฒนธรรมอันดีงามของท้องถิ่น	กองการศึกษา
๑๒	อุดหนุนการจัดงานเทศกาลเที่ยวพืมาย นครราชสีมา	เพื่อสนับสนุนและส่งเสริมกิจกรรมต่างๆในการจัดงานเทศกาลเที่ยวพืมาย	สนับสนุนงบประมาณตามโครงการที่กำหนด	๕๐๐,๐๐๐	๕๐๐,๐๐๐	๕๐๐,๐๐๐	๕๐๐,๐๐๐	๕๐๐,๐๐๐	จำนวน ๑ โครงการ	การได้มีส่วนร่วมกับหน่วยงานต่างๆและเป็นการสืบสานประเพณีท้องถิ่น	กองการศึกษา
๑๓	โครงการฝึกอบรมทักษะกีฬาฟุตบอลและศึกษาดูงานการแข่งขันกีฬาฟุตบอล	เพื่อให้เด็กเยาวชนมีทักษะพื้นฐานกีฬาฟุตบอลที่ถูกต้องและสร้างแรงบันดาลใจอยากเป็นนักกีฬาอาชีพ	รายละเอียดตามที่โครงการกำหนด			๑๐๐,๐๐๐		๑๐๐,๐๐๐	จำนวน ๑ โครงการ	เด็กและเยาวชนมีทักษะพื้นฐานกีฬาฟุตบอลที่ถูกต้องและมีแรงบันดาลใจอยากเป็นนักกีฬาอาชีพ	กองการศึกษา
๑๔	โครงการจัดซื้อเครื่องและอุปกรณ์ออกกำลังกายประจำหมู่บ้าน	เพื่อให้เด็กเยาวชนใช้เวลาว่างให้เกิดประโยชน์	รายละเอียดตามที่โครงการกำหนด	๑,๐๐๐,๐๐๐	๑,๐๐๐,๐๐๐	๑,๐๐๐,๐๐๐	๑,๐๐๐,๐๐๐	๑,๐๐๐,๐๐๐	จำนวน ๑ โครงการ	เด็กเยาวชนประชาชนได้ออกกำลังกายและใช้เวลาว่างให้เกิดประโยชน์	กองการศึกษา
๑๕	โครงการก่อสร้างสนามกีฬาระดับตำบล	เพื่อให้เด็ก เยาวชน ประชาชน มีสถานที่ออกกำลังกายที่มีมาตรฐาน	สนามกีฬาตามแบบที่กำหนด					๕,๐๐๐,๐๐๐	จำนวน ๑ โครงการ	เด็ก เยาวชน ประชาชน มีสถานที่ออกกำลังกายที่มีมาตรฐานและใช้เวลาว่างให้เกิดประโยชน์	กองการศึกษา

ที่	โครงการ/กิจกรรม	วัตถุประสงค์	เป้าหมาย (ผลผลิตของโครงการ)	งบประมาณและที่ผ่านมา					ตัวชี้วัด (KPI)	ผลลัพธ์ที่คาดว่าจะได้รับ	หน่วยงานที่รับผิดชอบหลัก
				๒๕๖๖ (บาท)	๒๕๖๗ (บาท)	๒๕๖๘ (บาท)	๒๕๖๙ (บาท)	๒๕๗๐ (บาท)			
๑๖	จัดหาอุปกรณ์เด็กเล่น ทุกหมู่บ้าน	เพื่อเสริมสร้างพัฒนาการของเด็กและเป็นการออกกำลังกาย	อุปกรณ์เด็กเล่นทุกหมู่บ้านตามที่กำหนด		๕๐๐,๐๐๐		๕๐๐,๐๐๐		จำนวน ๑ โครงการ	เด็กมีพัฒนาการและสุขภาพอนามัยดีขึ้น	กองการศึกษา
๑๗	ปรับปรุงภูมิทัศน์สนามแข่งเรือ	เพื่อปรับปรุงสนามแข่งเรือให้มีมาตรฐาน	ตามที่โครงการกำหนด		๒๐,๐๐๐,๐๐๐			๒๐,๐๐๐,๐๐๐	จำนวน ๑ โครงการ	มีสนามที่ได้มาตรฐานในการจัดการแข่งขัน	กองช่าง กองการศึกษา
๑๘	จัดแข่งขันหรือสนับสนุนกีฬาต้านยาเสพติด	เพื่อสร้างสามัคคีมีสุขภาพดีและให้เยาวชนสนใจกีฬาไม่พึ่งพายาเสพติด	จัดแข่งขันหรือสนับสนุนการแข่งขันกีฬาทุกหมู่บ้าน				๕๐๐,๐๐๐		จำนวน ๑ โครงการ	ประชาชนมีสุขภาพแข็งแรงไม่ตกเป็นทาสยาเสพติด	กองการศึกษา
๑๙	สนับสนุนงานเทศกาลเที่ยวพิมาย	เพื่ออนุรักษ์วัฒนธรรมอันดีงามของท้องถิ่นให้ดำรงสืบไป	สนับสนุนงานเทศกาลเที่ยวพิมาย	๕๐๐,๐๐๐	๕๐๐,๐๐๐	๕๐๐,๐๐๐	๕๐๐,๐๐๐	๕๐๐,๐๐๐	จำนวน ๑ โครงการ	สืบทอดและจรรโลงไว้ซึ่งวัฒนธรรมประเพณีอันดีงามของท้องถิ่น	สำนักงานปลัด กองการศึกษา
๒๐	จัดกิจกรรมช่วงเทศกาลสงกรานต์	เพื่ออนุรักษ์วัฒนธรรมอันดีงามของท้องถิ่นให้ดำรงสืบไป	จัดงานหรืออุดหนุนการจัดงานช่วงวันสงกรานต์		๒๐๐,๐๐๐	๒๐๐,๐๐๐	๒๐๐,๐๐๐	๒๐๐,๐๐๐	จำนวน ๑ โครงการ	สืบทอดและจรรโลงไว้ซึ่งวัฒนธรรมประเพณีอันดีงามของท้องถิ่น	กองการศึกษา
๒๑	อบรมคุณธรรม จริยธรรม	เพื่อปลูกฝังคุณธรรมและจริยธรรม	ฝึกอบรมคุณธรรมและจริยธรรมให้กับประชาชนในตำบล		๒๐๐,๐๐๐	๒๐๐,๐๐๐			จำนวน ๑ โครงการ	ประชาชนดำรงชีพอยู่ในหลักแห่งธรรม	กองการศึกษา
๒๒	สนับสนุนกิจกรรมสำคัญทางพระพุทธศาสนา	เพื่ออนุรักษ์วัฒนธรรมอันดีงามของท้องถิ่นให้ดำรงสืบไป	จัดกิจกรรมหรืออุดหนุนการจัดกิจกรรมสำคัญทางพระพุทธศาสนา				๑๐๐,๐๐๐		จำนวน ๑ โครงการ	สืบทอดและจรรโลงไว้ซึ่งวัฒนธรรมประเพณีอันดีงามของท้องถิ่น	กองการศึกษา
๒๓	จัดกิจกรรมวันผู้สูงอายุ	เพื่อส่งเสริมคุณค่าผู้สูงอายุ	จัดกิจกรรมหรืออุดหนุนกิจกรรมวันผู้สูงอายุในเขต อบต.ในเมือง					๒๐๐,๐๐๐	จำนวน ๑ โครงการ	ผู้สูงอายุได้รับการยกย่องสร้างชุมชนเข้มแข็ง	กองการศึกษา สำนักงานปลัด
๒๔	จัดงานประเพณีวันลอยกระทง	เพื่ออนุรักษ์วัฒนธรรมอันดีงามของท้องถิ่นให้ดำรงสืบไป	จัดกิจกรรมหรืออุดหนุนการจัดกิจกรรมวันลอยกระทง			๕๐๐,๐๐๐	๕๐๐,๐๐๐	๕๐๐,๐๐๐	จำนวน ๑ โครงการ	สืบทอดและจรรโลงไว้ซึ่งวัฒนธรรมประเพณีอันดีงามของท้องถิ่น	กองการศึกษา
๒๕	ส่งเสริมกิจกรรมรัฐพิธี ศาสนพิธีเนื่องในวันสำคัญทางศาสนาและวันสำคัญของชาติ	เพื่อสร้างความภาคภูมิใจและความปรองดองของคนในชุมชน	จัดกิจกรรมรัฐพิธีศาสนาพิธีเนื่องในวันสำคัญทางศาสนาและวันสำคัญของชาติ	๕๐๐,๐๐๐	๕๐๐,๐๐๐	๕๐๐,๐๐๐	๕๐๐,๐๐๐	๕๐๐,๐๐๐	จำนวน ๑ โครงการ	ประชาชนในตำบลมีความภาคภูมิใจและเกิดความสามัคคี	กองการศึกษา

ที่	โครงการ/กิจกรรม	วัตถุประสงค์	เป้าหมาย (ผลผลิตของโครงการ)	งบประมาณและที่ผ่านมา					ตัวชี้วัด (KPI)	ผลลัพธ์ที่คาดว่าจะได้รับ	หน่วยงานที่รับผิดชอบหลัก
				๒๕๖๖ (บาท)	๒๕๖๗ (บาท)	๒๕๖๘ (บาท)	๒๕๖๙ (บาท)	๒๕๗๐ (บาท)			
๒๖	จัดส่งนักกีฬาเข้าร่วมแข่งขันในรายการต่างๆ	เพื่อสนับสนุนนักกีฬาให้ได้พัฒนาทักษะการเล่นกีฬา	จัดส่งนักกีฬาเข้าร่วมแข่งขันในรายการต่างๆ		๕๐๐,๐๐๐	๕๐๐,๐๐๐	๕๐๐,๐๐๐	๕๐๐,๐๐๐	จำนวน ๑ โครงการ	นักกีฬาสามารถยกระดับการเล่นให้สูงขึ้น	กองการศึกษา
๒๗	ก่อสร้างสวนสุขภาพ ทุกหมู่บ้าน	เพื่อให้ประชาชนได้มีสถานที่ออกกำลังกาย	ก่อสร้างสวนสุขภาพจำนวน ๑ แห่ง					๕,๐๐๐,๐๐๐	จำนวน ๑ โครงการ	ประชาชนได้มีสถานที่ออกกำลังกาย	กองช่าง กองการศึกษา
๒๘	จัดซื้ออุปกรณ์กีฬา ทุกหมู่บ้าน	เพื่อสนับสนุนอุปกรณ์กีฬาให้กับชุมชน	จัดซื้ออุปกรณ์กีฬาให้แต่ละหมู่บ้าน	๕๐๐,๐๐๐	๕๐๐,๐๐๐	๕๐๐,๐๐๐	๕๐๐,๐๐๐	๕๐๐,๐๐๐	จำนวน ๑ โครงการ	ประชาชนมีอุปกรณ์กีฬา	กองการศึกษา
๒๙	ก่อสร้างสนามเด็กเล่น ทุกหมู่บ้าน	เพื่อให้เด็กได้เล่น	ก่อสร้างสนามเด็กเล่นจำนวน ๑ แห่งทุกหมู่บ้าน					๑,๐๐๐,๐๐๐	จำนวน ๑ โครงการ	เด็กมีสถานที่เล่น	กองการศึกษา กองช่าง
๓๐	ก่อสร้างลานกีฬา หมู่ที่ ๑๘	เพื่อให้ประชาชนได้ออกกำลังกาย	ก่อสร้างลานกีฬา หมู่ที่ ๑๘ พร้อมถมดิน					๕๐๐,๐๐๐	จำนวน ๑ โครงการ	ประชาชนได้ออกกำลังกายและมีสุขภาพที่ดีขึ้น	กองการศึกษา กองช่าง
๓๑	ก่อสร้างสนามเปตอง พร้อมติดตั้งไฟฟ้าแสงสว่าง ทุกหมู่บ้าน	ให้ประชาชนออกกำลังกายเสริมสร้างสุขภาพ	สนามเปตอง ในตำบลในเมือง				๕๐๐,๐๐๐		จำนวน ๑ โครงการ	ประชาชนมีที่เล่นกีฬา	กองช่าง กองการศึกษา
๓๒	ก่อสร้างลานกีฬา ประจำหมู่บ้าน	เพื่อให้ประชาชนได้ออกกำลังกาย	ก่อสร้างลานกีฬา พร้อมถมดินตามแบบที่กำหนด				๒,๐๐๐,๐๐๐		จำนวน ๑ โครงการ	ประชาชนมีที่เล่นกีฬา	กองช่าง กองการศึกษา
๓๓	การแข่งขันกีฬาประชาชนและเยาวชน	ให้ประชาชนออกกำลังกายเสริมสร้างสุขภาพ	จัดการแข่งขันกีฬาดตามรายละเอียดที่โครงการกำหนด	๒,๐๐๐,๐๐๐	๒,๐๐๐,๐๐๐	๒,๐๐๐,๐๐๐	๒,๐๐๐,๐๐๐	๒,๐๐๐,๐๐๐	จำนวน ๑ โครงการ	เกิดความสามัคคีระหว่างประชาชน	กองการศึกษา สำนักงานปลัด
๓๔	ก่อสร้างสนามกีฬา และหรือสถานที่ออกกำลังกาย ตำบลในเมือง	เพื่อให้เยาวชนและประชาชนมีสถานที่พักผ่อน	ก่อสร้างสนามกีฬาหรือสถานที่ออกกำลังกายตามแบบที่กำหนด			๑๐,๐๐๐,๐๐๐	๑๐,๐๐๐,๐๐๐	๑๐,๐๐๐,๐๐๐	จำนวน ๑ โครงการ	ประชาชนมีที่เล่นกีฬาและนันทนาการ	กองช่าง กองการศึกษา
๓๕	โครงการก่อสร้างเลนวิ่งออกกำลังกาย	เพื่อให้มีพื้นที่สำหรับการวิ่งออกกำลังกาย	ก่อสร้างหรือขยายถนนเพื่อให้เป็นเลนวิ่งตามแบบที่กำหนด			๑๕,๐๐๐,๐๐๐		๑๕,๐๐๐,๐๐๐	จำนวน ๑ โครงการ	ประชาชนได้ออกกำลังกายและมีสุขภาพที่ดีขึ้น	กองการศึกษา กองช่าง

รายละเอียดโครงการพัฒนา
แผนพัฒนาท้องถิ่น (พ.ศ. ๒๕๖๖ ถึง ๒๕๗๐)
องค์การบริหารส่วนตำบลในเมือง

แผนพัฒนาจังหวัดที่ ๔. เสริมสร้างความมั่นคงในการพัฒนาคนและชุมชนอย่างมีคุณภาพตามหลักปรัชญาเศรษฐกิจพอเพียง

ยุทธศาสตร์การพัฒนาของ อปท. ที่ ๒. ยุทธศาสตร์ด้านการพัฒนาคุณภาพชีวิต

๔.ยุทธศาสตร์การพัฒนาคนและสังคม

๔.๓ แผนงานการศึกษา

ที่	โครงการ/กิจกรรม	วัตถุประสงค์	เป้าหมาย (ผลผลิตของโครงการ)	งบประมาณและที่ผ่านมา					ตัวชี้วัด (KPI)	ผลลัพธ์ที่คาดว่าจะได้รับ	หน่วยงานที่รับผิดชอบหลัก
				๒๕๖๖ (บาท)	๒๕๖๗ (บาท)	๒๕๖๘ (บาท)	๒๕๖๙ (บาท)	๒๕๗๐ (บาท)			
๑	โครงการฝึกอบรมเพื่อพัฒนาศักยภาพและศึกษาดูงานศูนย์พัฒนาเด็กเล็กต้นแบบองค์การบริหารส่วนตำบลในเมือง	เพื่อให้มีความรู้และสามารถนำมาปรับใช้ในการทำงานได้	ครู บุคลากรทางการศึกษา ข้าราชการ ผู้นำชุมชน คณะผู้บริหารและผู้มีส่วนเกี่ยวข้อง				๒๐๐,๐๐๐		จำนวน ๑ โครงการ	ครู บุคลากรทางการศึกษา ข้าราชการ ผู้นำชุมชน คณะผู้บริหารและผู้มีส่วนเกี่ยวข้อง มีความรู้เพิ่มขึ้น	ศพด./ กองการศึกษา
๒	โครงการฝึกอบรมเชิงปฏิบัติการ การประเมินพัฒนาการเด็กปฐมวัย (DSPM)	เพื่อให้มีความรู้และสามารถนำมาปรับใช้ในการทำงานได้	บุคลากรครูศูนย์พัฒนาเด็กเล็ก			๕๐,๐๐๐			จำนวน ๑ โครงการ	ครูมีคุณภาพ	ศพด./ กองการศึกษา
๓	โครงการวันเด็กแห่งชาติ	เพื่อให้เด็กมีพัฒนาการที่สมวัย	๑ ครั้ง/ปี	๒๐,๐๐๐	๒๐,๐๐๐	๒๐,๐๐๐	๒๐,๐๐๐	๒๐,๐๐๐	จำนวน ๑ โครงการ	เด็กมีพัฒนาการที่สมวัย	ศพด./ กองการศึกษา
๔	โครงการอบรมให้ความรู้และจัดนิทรรศการผลงานทางวิชาการศูนย์พัฒนาเด็กเล็กตำบลในเมือง	เพื่อให้เด็กและผู้ปกครองทราบถึงพัฒนาการที่สมวัย	๑ ครั้ง/ปี				๒๐,๐๐๐		จำนวน ๑ โครงการ	เด็กและผู้ปกครองทราบถึงพัฒนาการที่สมวัย	ศพด./ กองการศึกษา
๕	โครงการศึกษาแหล่งเรียนรู้ธรรมชาติ	เพื่อส่งเสริมให้เด็กปฐมวัยมีพัฒนาการที่สมวัย	เด็กนักเรียน/ผู้ปกครองทุกคน				๒๐๐,๐๐๐		จำนวน ๑ โครงการ	เด็กปฐมวัยมีพัฒนาการที่สมวัย	ศพด./ กองการศึกษา

ที่	โครงการ/กิจกรรม	วัตถุประสงค์	เป้าหมาย (ผลผลิตของโครงการ)	งบประมาณและที่ผ่านมา					ตัวชี้วัด (KPI)	ผลลัพธ์ที่คาดว่าจะได้รับ	หน่วยงานที่รับผิดชอบหลัก
				๒๕๖๖ (บาท)	๒๕๖๗ (บาท)	๒๕๖๘ (บาท)	๒๕๖๙ (บาท)	๒๕๗๐ (บาท)			
๖	โครงการปรับปรุงซ่อมแซมอาคารและสถานที่ศูนย์พัฒนาเด็กเล็ก	เพื่อให้อาคารและสถานที่มาตรฐานและเหมาะสม	ปรับปรุงซ่อมแซมส่วนที่ชำรุดตามแบบที่ อบต.กำหนด				๒,๐๐๐,๐๐๐		จำนวน ๑ โครงการ	อาคารและสถานที่ศูนย์พัฒนาเด็กเล็กมีมาตรฐานและเหมาะสม	ศพด./ กองการศึกษา
๗	โครงการก่อสร้างโดมหลังคาเอนกประสงค์หน้าอาคารศูนย์พัฒนาเด็กเล็ก	เพื่อใช้เป็นสถานที่/แหล่งเรียนรู้ในการจัดกิจกรรมเสริมประสบการณ์	ก่อสร้างโดมหลังคาเอนกประสงค์หน้าอาคารศูนย์พัฒนาเด็กเล็กตามแบบที่ อบต.กำหนด				๑,๐๐๐,๐๐๐		จำนวน ๑ โครงการ	มีสถานที่/แหล่งเรียนรู้ในการจัดกิจกรรมเสริมประสบการณ์	ศพด./ กองการศึกษา
๘	โครงการปรับปรุงต่อเติมอาคารศูนย์พัฒนาเด็กเล็ก	เพื่อให้เด็กมีอาคารเรียนที่ได้มาตรฐานและเพียงพอกับเด็ก	ปรับปรุงต่อเติมอาคารศูนย์พัฒนาเด็กเล็ก		๕๐๐,๐๐๐	๕๐๐,๐๐๐			จำนวน ๑ โครงการ	มีห้องน้ำ/ที่แปรงฟันและอ่างล้างมือที่เพียงพอกับเด็ก	ศพด./ กองการศึกษา
๙	โครงการปรับปรุงภูมิทัศน์ศูนย์พัฒนาเด็กเล็ก	เพื่อให้มีภูมิทัศน์ที่สวยงามเอื้อต่อการจัดการเรียนรู้	มีภูมิทัศน์ที่สวยงาม เอื้อต่อการจัดการเรียนรู้ตามแบบที่ อบต.กำหนด					๕๐๐,๐๐๐	จำนวน ๑ โครงการ	มีภูมิทัศน์ที่สวยงาม เอื้อต่อการจัดการเรียนรู้	ศพด./ กองการศึกษา
๑๐	โครงการจัดงานวันพ่อ หรือวันแม่แห่งชาติ	เพื่อระลึกถึงพระคุณพ่อ แม่	ตามที่โครงการกำหนด	๕๐,๐๐๐	๕๐,๐๐๐	๕๐,๐๐๐	๕๐,๐๐๐	๕๐,๐๐๐	จำนวน ๑ โครงการ	เด็กได้รู้ถึงพระคุณ พ่อ แม่	ศพด./ กองการศึกษา
๑๑	โครงการวันเฉลิมพระชนพรรษา ร.๑๐	เพื่อเฉลิมพระเกียรติ ร.๑๐	จำนวน ๑ โครงการ	๕๐,๐๐๐	๕๐,๐๐๐	๕๐,๐๐๐	๕๐,๐๐๐	๕๐,๐๐๐	จำนวน ๑ โครงการ	เด็กมีความรู้เกี่ยวกับสถาบัน	ศพด./ กองการศึกษา

ที่	โครงการ/กิจกรรม	วัตถุประสงค์	เป้าหมาย (ผลผลิตของโครงการ)	งบประมาณและที่ผ่านมา					ตัวชี้วัด (KPI)	ผลลัพธ์ที่คาดว่าจะได้รับ	หน่วยงานที่รับผิดชอบหลัก
				๒๕๖๖ (บาท)	๒๕๖๗ (บาท)	๒๕๖๘ (บาท)	๒๕๖๙ (บาท)	๒๕๗๐ (บาท)			
๑๒	โครงการสืบสานประเพณีลอยกระทง	เพื่อให้เด็กมีพัฒนาการที่สมวัย	จำนวน ๑ โครงการ		๒๐๐,๐๐๐	๒๐๐,๐๐๐	๒๐๐,๐๐๐	๒๐๐,๐๐๐	จำนวน ๑ โครงการ	เด็กได้รับทราบถึงประเพณี	ศพด./ กองการศึกษา
๑๓	โครงการทัศนศึกษา ศูนย์พัฒนาเด็กเล็ก	เพื่อให้เด็กมีพัฒนาการที่สมวัย	เด็กทุกคนและบุคลากรทางการศึกษา	๒๐๐,๐๐๐	๒๐๐,๐๐๐	๒๐๐,๐๐๐	๒๐๐,๐๐๐	๒๐๐,๐๐๐	จำนวน ๑ โครงการ	เด็กมีพัฒนาการที่สมวัย	ศพด./ กองการศึกษา
๑๔	โครงการอบรมและให้ความรู้ผู้ปกครอง	เพื่อชี้แจงนโยบายข้อมูลข่าวสารให้ทราบ	๒ ครั้ง/ปี			๕๐,๐๐๐		๕๐,๐๐๐	จำนวน ๑ โครงการ	ทราบนโยบายข้อมูลข่าวสารของ ศพด. สม่าเสมอ	ศพด./ กองการศึกษา
๑๕	โครงการฝึกอบรมและศึกษาดูงานเพื่อพัฒนาศักยภาพครูและบุคลากรทางการศึกษา	เพื่อนำความรู้มาปรับใช้ในการจัดการเรียนการสอนและการบริหารจัดการศูนย์	คณะครูและบุคลากรทางการศึกษา				๑๐๐,๐๐๐		จำนวน ๑ โครงการ	ครูและบุคลากรทางการศึกษามีความเข้มแข็งและร่วมมือในการบริหารจัดการ ศพด.	ศพด./ กองการศึกษา
๑๖	ฝึกอบรม/สัมมนา บุคลากรทางการศึกษา	เพื่อให้บุคลากรได้รับการฝึกอบรมอย่างต่อเนื่อง	บุคลากรทางการศึกษา		๑๐๐,๐๐๐			๑๐๐,๐๐๐	จำนวน ๑ โครงการ	ศูนย์พัฒนาเด็กเล็กได้มาตรฐาน	กองการศึกษา
๑๗	โครงการอาหารกลางวัน	เพื่อให้เด็กมีพัฒนาการที่สมวัย	นักเรียนชั้นอนุบาล-ถึง ป.๖	๓,๐๐๐,๐๐๐	๓,๐๐๐,๐๐๐	๓,๐๐๐,๐๐๐	๓,๐๐๐,๐๐๐	๓,๐๐๐,๐๐๐	จำนวน ๑ โครงการ	เด็กมีพัฒนาการที่สมวัย	กองการศึกษา
๑๘	โครงการอาหารเสริม (นม)	เพื่อให้เด็กมีพัฒนาการที่สมวัย	นักเรียนชั้นอนุบาล-ถึง ป.๖	๒,๐๐๐,๐๐๐	๒,๐๐๐,๐๐๐	๒,๐๐๐,๐๐๐	๒,๐๐๐,๐๐๐	๒,๐๐๐,๐๐๐	จำนวน ๑ โครงการ	เด็กมีพัฒนาการที่สมวัย	กองการศึกษา
๑๙	โครงการค่ายเยาวชนป้องกันและแก้ไขปัญหายาเสพติด	ฝึก อบรม ถ่ายทอดความรู้ด้านการป้องกันและแก้ไขปัญหายาเสพติด	๑ ครั้ง/ปี				๕๐,๐๐๐		จำนวน ๑ โครงการ	เด็กเยาวชนมีความรู้ด้านการป้องกันและแก้ไขปัญหายาเสพติด	กองการศึกษา
๒๐	โครงการอบรมคุณธรรม จริยธรรม	ส่งเสริมคุณธรรม จริยธรรมให้เด็ก เยาวชน	๑ ปี/ครั้ง				๕๐,๐๐๐		จำนวน ๑ โครงการ	เด็ก เยาวชนมีคุณธรรม จริยธรรม	กองการศึกษา
๒๑	โครงการอบรมป้องกันและแก้ปัญหายาเสพติดสำหรับเด็ก เยาวชน	ฝึกอบรมถ่ายทอดความรู้ป้องกันและแก้ไขปัญหายาเสพติดสำหรับเด็ก เยาวชน	๑ ปี/ครั้ง			๕๐,๐๐๐			จำนวน ๑ โครงการ	เด็ก เยาวชน มีความรู้และทักษะในการประกอบอาชีพ	กองการศึกษา

ที่	โครงการ/กิจกรรม	วัตถุประสงค์	เป้าหมาย (ผลผลิตของโครงการ)	งบประมาณและที่ผ่านมา					ตัวชี้วัด (KPI)	ผลลัพธ์ที่คาดว่าจะได้รับ	หน่วยงานที่รับผิดชอบหลัก
				๒๕๖๖ (บาท)	๒๕๖๗ (บาท)	๒๕๖๘ (บาท)	๒๕๖๙ (บาท)	๒๕๗๐ (บาท)			
๒๒	โครงการชมไทยแสนอร่อย	ฝึกอบรม ถ่ายทอดความรู้ด้านการทำขนมไทย	๑ ครั้ง/ปี	๕๐,๐๐๐				๕๐,๐๐๐	จำนวน ๑ โครงการ	เด็กเยาวชนมีความรู้และทักษะในการประกอบอาชีพ	กองการศึกษา
๒๓	โครงการสนับสนุนค่าใช้จ่ายบริหารสถานศึกษา	เพื่อสนับสนุนการดำเนินการของสถานศึกษาในสังกัด	สนับสนุนตามรายละเอียดที่กำหนด	๕๐๐,๐๐๐	๕๐๐,๐๐๐	๕๐๐,๐๐๐	๕๐๐,๐๐๐	๕๐๐,๐๐๐	จำนวน ๑ โครงการ	สถานศึกษามีประสิทธิภาพเพิ่มขึ้น	กองการศึกษา
๒๔	โครงการเยาวชนร่วมใจสร้างวินัยบนท้องถนน	ฝึกอบรม ถ่ายทอดความรู้วินัยบนท้องถนน	๑ ครั้ง/ปี				๕๐,๐๐๐		จำนวน ๑ โครงการ	เด็กเยาวชนมีความรู้วินัยบนท้องถนน	กองการศึกษา
๒๕	โครงการเยาวชนไทยร่วมใจจิตอาสา	ปลูกฝังจิตสำนึก และมีจิตอาสา	๑ ครั้ง/ปี					๕๐,๐๐๐	จำนวน ๑ โครงการ	เด็กเยาวชนได้รับการปลูกฝังจิตสำนึก และมีจิตอาสา	กองการศึกษา
๒๖	โครงการก้าวอย่างอย่างมั่นใจ	ฝึกอบรม ถ่ายทอดความรู้เรื่องเพศศึกษา	๑ ครั้ง/ปี				๕๐,๐๐๐		จำนวน ๑ โครงการ	เด็กเยาวชนมีความรู้เรื่องเพศศึกษา	กองการศึกษา

รายละเอียดโครงการพัฒนา
แผนพัฒนาท้องถิ่น (พ.ศ. ๒๕๖๖ ถึง ๒๕๗๐)
องค์การบริหารส่วนตำบลในเมือง

แผนพัฒนาจังหวัดที่ ๔. เสริมสร้างความมั่นคงในการพัฒนาคนและชุมชนอย่างมีคุณภาพตามหลักปรัชญาเศรษฐกิจพอเพียง

ยุทธศาสตร์การพัฒนาของ อปท. ที่ ๒. ยุทธศาสตร์ด้านการพัฒนาคุณภาพชีวิต

๔.ยุทธศาสตร์การพัฒนาคนและสังคม

๔.๔ แผนงานการรักษาความสงบภายใน

ที่	โครงการ/กิจกรรม	วัตถุประสงค์	เป้าหมาย (ผลผลิตของโครงการ)	งบประมาณและที่ผ่านมา					ตัวชี้วัด (KPI)	ผลลัพธ์ที่คาดว่าจะได้รับ	หน่วยงานที่รับผิดชอบหลัก
				๒๕๖๖ (บาท)	๒๕๖๗ (บาท)	๒๕๖๘ (บาท)	๒๕๖๙ (บาท)	๒๕๗๐ (บาท)			
๑	ก่อสร้างและหรือซ่อมแซมป้อมยาม(ศูนย์อปพร.) ประจำหมู่บ้าน	รักษาความปลอดภัยและความสงบให้กับชุมชน	ป้อมยาม อปพร. หมู่บ้าน ทุกหมู่บ้านจำนวน ๒๐ หมู่บ้าน				๕๐๐,๐๐๐		จำนวน ๑ โครงการ	ชุมชนมีความสุขและปลอดภัย	กองช่าง
๒	ฝึกอบรบอาสาป้องกันภัยฝ่ายพลเรือน(อปพร.) หลักสูตรจัดตั้ง	เพื่อให้บุคลากรได้มีความรู้ในการแก้ปัญหาและช่วยเหลือประชาชนได้รวดเร็ว	จัดอบรมสมาชิก อปพร.ระดับหมู่บ้าน และจัดส่งบุคลากรเข้าร่วมฝึกอบรบหลักสูตร อปพร.				๓๐๐,๐๐๐		จำนวน ๑ โครงการ	เกิดประสิทธิภาพในการปฏิบัติหน้าที่ป้องกันภัยในชุมชน	สำนักงานปลัด
๓	ฝึกอบรบอาสาป้องกันภัยฝ่ายพลเรือน(อปพร.) หลักสูตรทบทวน	เพื่อให้บุคลากรได้มีความรู้ในการแก้ปัญหาและช่วยเหลือประชาชนได้รวดเร็ว	จัดอบรมสมาชิก อปพร.ระดับหมู่บ้าน และจัดส่งบุคลากรเข้าร่วมฝึกอบรบหลักสูตร อปพร.		๓๐๐,๐๐๐	๓๐๐,๐๐๐			จำนวน ๑ โครงการ	เกิดประสิทธิภาพในการปฏิบัติหน้าที่ป้องกันภัยในชุมชน	สำนักงานปลัด
๔	โครงการอบรมเพิ่มประสิทธิภาพอาสาป้องกันภัยฝ่ายพลเรือน(อปพร.)	เพื่อให้บุคลากรได้มีความรู้ในการแก้ปัญหาและช่วยเหลือประชาชนได้รวดเร็ว	จัดอบรมสมาชิก อปพร.ระดับหมู่บ้าน และจัดส่งบุคลากรเข้าร่วมฝึกอบรบหลักสูตร อปพร.	๓๐๐,๐๐๐	๓๐๐,๐๐๐	๓๐๐,๐๐๐	๓๐๐,๐๐๐	๓๐๐,๐๐๐	จำนวน ๑ โครงการ	เกิดประสิทธิภาพในการปฏิบัติหน้าที่ป้องกันภัยในชุมชน	สำนักงานปลัด
๕	โครงการป้องกันและลดอุบัติเหตุทางถนนช่วงเทศกาลสำคัญ	เพื่อลดอุบัติเหตุในช่วงเทศกาล	ตั้งจุดบริการประชาชนตามที่โครงการกำหนดอย่างน้อยปีละ ๒ ครั้ง	๒๐๐,๐๐๐	๒๐๐,๐๐๐	๒๐๐,๐๐๐	๒๐๐,๐๐๐	๒๐๐,๐๐๐	จำนวน ๑ โครงการ	ลดการเกิดอุบัติเหตุในช่วงเทศกาล	สำนักงานปลัด

ที่	โครงการ/กิจกรรม	วัตถุประสงค์	เป้าหมาย (ผลผลิตของโครงการ)	งบประมาณและที่ผ่านมา					ตัวชี้วัด (KPI)	ผลลัพธ์ที่คาดว่าจะได้รับ	หน่วยงานที่รับผิดชอบหลัก
				๒๕๖๖ (บาท)	๒๕๖๗ (บาท)	๒๕๖๘ (บาท)	๒๕๖๙ (บาท)	๒๕๗๐ (บาท)			
๖	จัดซื้อรถดับเพลิง	ใช้ในงานกิจการของ อบต. ในเมือง	รถดับเพลิงตามแบบที่ อบต. กำหนด		๔,๕๐๐,๐๐๐	๔,๕๐๐,๐๐๐			จำนวน ๑ โครงการ	เพิ่มประสิทธิภาพในการปฏิบัติงานด้านการดับเพลิง	สำนักงานปลัด
๗	โครงการพัฒนาศักยภาพบุคลากรด้านการป้องกันและบรรเทาสาธารณภัย	เพื่อให้บุคลากรมีความรู้ในการแก้ปัญหาและช่วยเหลือประชาชนได้รวดเร็ว	จัดอบรมสมาชิก ระดับหมู่บ้าน และจัดส่งบุคลากรเข้าร่วมฝึกอบรม		๑๐๐,๐๐๐		๑๐๐,๐๐๐		จำนวน ๑ โครงการ	เกิดประสิทธิภาพในการปฏิบัติหน้าที่ป้องกันภัยในชุมชน	สำนักงานปลัด
๘	โครงการปลอดภัยไว้ก่อน	เพื่อให้ประชาชนได้ทราบถึงภัยธรรมชาติ	จัดอบรมปลอดภัยไว้ก่อนให้แก่ราษฎรในเขต ต. ในเมือง	๒๐๐,๐๐๐	๒๐๐,๐๐๐	๒๐๐,๐๐๐	๒๐๐,๐๐๐	๒๐๐,๐๐๐	จำนวน ๑ โครงการ	ประชาชนได้ทราบถึงภัยธรรมชาติ	สำนักงานปลัด
๙	ฝึกอบรมชุดปฏิบัติการจิตอาสาภัยพิบัติ	เพื่อให้บุคลากรมีความรู้ในการแก้ปัญหาและช่วยเหลือประชาชนได้รวดเร็ว	จัดอบรมสมาชิกระดับหมู่บ้าน และจัดส่งบุคลากรเข้าร่วมฝึกอบรมหลักสูตรจัดตั้งและทบทวน			๔๐๐,๐๐๐		๔๐๐,๐๐๐	จำนวน ๑ โครงการ	เกิดประสิทธิภาพในการปฏิบัติหน้าที่ป้องกันภัยในชุมชน	สำนักงานปลัด
๑๐	สนับสนุนการดำเนินงานศูนย์ป้องกันและบรรเทาสาธารณภัยประจำตำบล	เพื่อป้องกันและบรรเทาสาธารณภัยในตำบล	จัดหาวัสดุอุปกรณ์เพื่อใช้ในศูนย์ป้องกันและบรรเทาสาธารณภัยประจำตำบล	๒๐๐,๐๐๐	๒๐๐,๐๐๐	๒๐๐,๐๐๐	๒๐๐,๐๐๐	๒๐๐,๐๐๐	จำนวน ๑ โครงการ	ประชาชนมีความปลอดภัยในชีวิตและทรัพย์สิน	สำนักงานปลัด
๑๑	จัดซื้อเรือท้องแบน	ใช้ในงานกิจการของ อบต. ในเมือง	เรือท้องแบน ๑๐ ลำ ตามแบบที่ อบต. กำหนด		๔,๐๐๐,๐๐๐		๔,๐๐๐,๐๐๐		จำนวน ๑ โครงการ	ประชาชนได้รับความสะดวกในการแก้ปัญหาต่างๆได้รวดเร็ว	สำนักงานปลัด
๑๒	จัดซื้อรถบรรทุก (ดีเซล)	ใช้ในงานกิจการของ อบต. ในเมือง	รถบรรทุก (ดีเซล) ขนาด ๖ ตัน ๖ ล้อ แบบบรรทุกน้ำ รายละเอียดตามบัญชีมาตรฐานครุภัณฑ์		๓,๐๐๐,๐๐๐		๓,๐๐๐,๐๐๐		จำนวน ๑ โครงการ	ประชาชนได้รับการแก้ไขปัญหาด้านสาธารณภัยต่างๆ ได้รวดเร็ว	สำนักงานปลัด
๑๓	จัดซื้อรถชุดตื่นตะขาบ	เพื่อใช้ในงานกิจการของงานป้องกัน อบต. ในเมือง	รถชุดตื่นตะขาบ ตามรายละเอียดและตามแบบที่ อบต. กำหนด		๗,๕๐๐,๐๐๐	๗,๕๐๐,๐๐๐	๗,๕๐๐,๐๐๐		จำนวน ๑ โครงการ	ประชาชนได้รับความสะดวกในการแก้ปัญหาต่างๆได้รวดเร็ว	สำนักงานปลัด

ที่	โครงการ/กิจกรรม	วัตถุประสงค์	เป้าหมาย (ผลผลิตของโครงการ)	งบประมาณและที่ผ่านมา					ตัวชี้วัด (KPI)	ผลลัพธ์ที่คาดว่าจะได้รับ	หน่วยงานที่รับผิดชอบหลัก
				๒๕๖๖ (บาท)	๒๕๖๗ (บาท)	๒๕๖๘ (บาท)	๒๕๖๙ (บาท)	๒๕๗๐ (บาท)			
๑๔	จัดหาครุภัณฑ์สำหรับใช้ในงานป้องกัน	เพื่อจัดหาเครื่องมือใช้ให้เพียงพอในการใช้ปฏิบัติหน้าที่	เครื่องมือสำหรับใช้ในงานป้องกันฯ ตามที่ อบต.กำหนด	๒๐๐,๐๐๐	๒๐๐,๐๐๐	๓๐๐,๐๐๐	๓๐๐,๐๐๐	๓๐๐,๐๐๐	จำนวน ๑ โครงการ	เพิ่มประสิทธิภาพในการปฏิบัติงาน	สำนักงานปลัด
๑๕	โครงการฝึกอบรมดับเพลิงเบื้องต้น	เพื่อให้บุคลากรได้มีความรู้ในการแก้ปัญหาและช่วยเหลือประชาชนได้รวดเร็ว	จัดอบรมสมาชิก อป.ระระดับหมู่บ้าน และบุคลากร อบต.ในเมือง ปีละ ๒ ครั้ง	๓๐๐,๐๐๐	๓๐๐,๐๐๐	๓๐๐,๐๐๐	๓๐๐,๐๐๐	๓๐๐,๐๐๐	จำนวน ๑ โครงการ	เกิดประสิทธิภาพในการปฏิบัติหน้าที่ป้องกันภัยในชุมชน	สำนักงานปลัด
๑๖	โครงการฝึกอบรมความปลอดภัยทางถนน	เพื่อให้ความรู้เกี่ยวกับภัยทางถนนให้แก่ประชาชนเยาวชน นักเรียน ฯลฯ	จัดอบรมให้แก่กลุ่มเป้าหมายตามที่โครงการกำหนด	๓๐๐,๐๐๐	๓๐๐,๐๐๐	๓๐๐,๐๐๐	๓๐๐,๐๐๐	๓๐๐,๐๐๐	จำนวน ๑ โครงการ	สร้างความรู้เกี่ยวกับภัยทางถนนให้กับประชาชน ฯลฯ	สำนักงานปลัด
๑๗	โครงการเสริมสร้างความรับรู้เยาวชนด้านการป้องกันและบรรเทาสาธารณภัย	เพื่อเตรียมความพร้อมในการป้องกันและบรรเทาสาธารณภัยในพื้นที่	จัดอบรมเยาวชนในเขตพื้นที่ตำบลในเมืองตามที่โครงการกำหนด			๑๐๐,๐๐๐		๑๐๐,๐๐๐	จำนวน ๑ โครงการ	เกิดประสิทธิภาพในการปฏิบัติหน้าที่ป้องกันภัยในชุมชน	สำนักงานปลัด
๑๘	สนับสนุนแผนปฏิบัติการในการป้องกันและบรรเทาสาธารณภัยของ อบต.ในเมือง	เพื่อเตรียมความพร้อมในการป้องกันและบรรเทาสาธารณภัยในพื้นที่	ให้ความช่วยเหลือด้านการป้องกันฯ ตามอำนาจหน้าที่ตามที่โครงการกำหนด		๑,๐๐๐,๐๐๐		๑,๐๐๐,๐๐๐		จำนวน ๑ โครงการ	ประชาชนได้รับการช่วยเหลืออย่างทันท่วงที	สำนักงานปลัด

รายละเอียดโครงการพัฒนา
แผนพัฒนาท้องถิ่น (พ.ศ. ๒๕๖๖ ถึง ๒๕๗๐)
องค์การบริหารส่วนตำบลในเมือง

แผนพัฒนาจังหวัดที่ ๔. เสริมสร้างความมั่นคงในการพัฒนาคนและชุมชนอย่างมีคุณภาพตามหลักปรัชญาเศรษฐกิจพอเพียง

ยุทธศาสตร์การพัฒนาของ อปท. ที่ ๒. ยุทธศาสตร์ด้านการพัฒนาคุณภาพชีวิต

๔.ยุทธศาสตร์การพัฒนาคคนและสังคม

๔.๕ แผนงานสาธารณสุข

ที่	โครงการ/กิจกรรม	วัตถุประสงค์	เป้าหมาย (ผลผลิตของโครงการ)	งบประมาณและที่ผ่านมา					ตัวชี้วัด (KPI)	ผลลัพธ์ที่คาดว่าจะได้รับ	หน่วยงานที่รับผิดชอบหลัก
				๒๕๖๖ (บาท)	๒๕๖๗ (บาท)	๒๕๖๘ (บาท)	๒๕๖๙ (บาท)	๒๕๗๐ (บาท)			
๑	โครงการสัตรีปลอดโรค คนปลอดภัยจากโรคพิษสุนัขบ้า	เพื่อให้ประชาชนรู้จักป้องกันโรคพิษสุนัขบ้า	ดำเนินการตามที่โครงการกำหนด	๒๐๐,๐๐๐	๒๐๐,๐๐๐	๒๐๐,๐๐๐	๒๐๐,๐๐๐	๒๐๐,๐๐๐	จำนวน ๑ โครงการ	ประชาชนมีสุขภาพดีปราศจากโรคพิษสุนัขบ้า	กองสาธารณสุขฯ
๒	รณรงค์ป้องกันโรคเลือดออก	เพื่อให้ชุมชนปราศจากโรคไข้เลือดออก	จัดหาวัสดุทางการแพทย์เพื่อป้องกันและแก้ไขปัญหาโรคฯ		๑๐๐,๐๐๐	๑๐๐,๐๐๐	๑๐๐,๐๐๐	๑๐๐,๐๐๐	จำนวน ๑ โครงการ	ประชาชน/ชุมชนปราศจากโรคไข้เลือดออก	กองสาธารณสุขฯ
๓	โครงการพระราชดำริด้านสาธารณสุข	เพื่อดำเนินการตามแนวทางพระราชดำริด้านสาธารณสุขฯ	ดำเนินการตามที่โครงการกำหนด	๔๐๐,๐๐๐	๔๐๐,๐๐๐	๔๐๐,๐๐๐	๔๐๐,๐๐๐	๔๐๐,๐๐๐	จำนวน ๑ โครงการ	ประชาชนมีสุขภาพที่ดี	กองสาธารณสุขฯ
๔	จัดทำแผนชุมชนด้านสาธารณสุข	เพื่อจัดทำแผนชุมชนด้านสาธารณสุข	ดำเนินการตามที่โครงการกำหนด		๒๐๐,๐๐๐	๒๐๐,๐๐๐	๒๐๐,๐๐๐	๒๐๐,๐๐๐	จำนวน ๑ โครงการ	ประชาชนได้รับการให้บริการด้านสาธารณสุข	กองสาธารณสุขฯ
๕	อบรมให้ความรู้เรื่องโรคติดต่อ โรคไม่ติดต่อโรคระบาด	เพื่อให้ผู้เข้าอบรมรู้และเข้าใจในการป้องกันโรคติดต่อโรคไม่ติดต่อโรคระบาด	จัดฝึกอบรมให้กับประชาชนตำบลในเมือง	๑๐๐,๐๐๐	๑๐๐,๐๐๐	๑๐๐,๐๐๐	๑๐๐,๐๐๐	๑๐๐,๐๐๐	จำนวน ๑ โครงการ	ประชาชนรู้จักวิธีป้องกันโรคต่างๆ ที่ถูกต้อง	กองสาธารณสุขฯ
๖	รณรงค์เพื่อป้องกันโรคเอดส์ หรือโรคติดต่อทางเพศสัมพันธ์	เพื่อให้เยาวชน/ประชาชนทราบถึงภัยของโรคเอดส์	จัดฝึกอบรมเยาวชนและประชาชนทั่วไป/กลุ่มเสี่ยงทุกหมู่บ้าน	๕๐,๐๐๐	๕๐,๐๐๐	๕๐,๐๐๐	๕๐,๐๐๐	๕๐,๐๐๐	จำนวน ๑ โครงการ	เยาวชน/ประชาชนทราบถึงภัยของโรคเอดส์	กองสาธารณสุขฯ

ที่	โครงการ/กิจกรรม	วัตถุประสงค์	เป้าหมาย (ผลผลิตของโครงการ)	งบประมาณและที่ผ่านมา					ตัวชี้วัด (KPI)	ผลลัพธ์ที่คาดว่าจะได้รับ	หน่วยงานที่รับผิดชอบหลัก
				๒๕๖๖ (บาท)	๒๕๖๗ (บาท)	๒๕๖๘ (บาท)	๒๕๖๙ (บาท)	๒๕๗๐ (บาท)			
๗	โครงการจัดกิจกรรมด้านสาธารณสุขต่างๆ	เพื่อดำเนินการเกี่ยวกับกิจกรรม/โครงการด้านสาธารณสุขต่างๆ	รายละเอียดตามแต่ละโครงการกิจกรรมที่กำหนดไว้	๘๐๐,๐๐๐	๘๐๐,๐๐๐	๘๐๐,๐๐๐	๘๐๐,๐๐๐	๘๐๐,๐๐๐	จำนวน ๑ โครงการ	ประชาชนในพื้นที่ที่มีสภาวะด้านสาธารณสุขที่ดีขึ้น	กองสาธารณสุขฯ
๘	อบรมป้องกันการจมน้ำ	เพื่อลดอัตราการเสียชีวิตจากการจมน้ำ	อบรมป้องกันการจมน้ำ จำนวน ๑ โครงการ	๕๐๐,๐๐๐	๕๐๐,๐๐๐	๕๐๐,๐๐๐	๕๐๐,๐๐๐	๕๐๐,๐๐๐	จำนวน ๑ โครงการ	ลดอัตราการเสียชีวิตจากการจมน้ำ	กองสาธารณสุขฯ
๙	การให้ความรู้ด้านการปฐมพยาบาลและการเฝ้าระวังปัญหาเด็กจมน้ำ	เพื่อลดอัตราการเสียชีวิตของเด็กจากการจมน้ำ	ประชาชนตำบลในเมือง ๒๐ หมู่บ้าน		๑๐๐,๐๐๐	๑๐๐,๐๐๐	๑๐๐,๐๐๐	๑๐๐,๐๐๐	จำนวน ๑ โครงการ	ลดอัตราการเสียชีวิตของเด็กจากการจมน้ำ	กองสาธารณสุขฯ
๑๐	โครงการควบคุมโรคพิษสุนัขบ้า ศาสตราจารย์ ดร.สมเด็จพระเจ้าลูกเธอฯ	เพื่อแก้ปัญหาโรคพิษสุนัขบ้า	ดำเนินการตามที่โครงการกำหนด		๒๐๐,๐๐๐	๒๐๐,๐๐๐	๒๐๐,๐๐๐	๒๐๐,๐๐๐	จำนวน ๑ โครงการ	ชุมชนปลอดภัยจากโรคพิษสุนัขบ้า	กองสาธารณสุขฯ
๑๑	โครงการทำหมันสุนัขและแมว ตำบลในเมือง	เพื่อลดจำนวนสุนัขและแมว ตำบลในเมือง	ดำเนินการตามที่โครงการกำหนด		๒๐๐,๐๐๐	๒๐๐,๐๐๐	๒๐๐,๐๐๐	๒๐๐,๐๐๐	จำนวน ๑ โครงการ	ประชาชนมีสุขภาพดี ปราศจากโรคพิษสุนัขบ้า	กองสาธารณสุขฯ
๑๒	โครงการอบรมให้ความรู้ผู้เลี้ยงสุนัขและแมว พร้อมฉีดวัคซีนพิษสุนัขบ้า ตำบลในเมือง	เพื่อให้ประชาชนรู้จักป้องกันโรคพิษสุนัขบ้า	อบรมและจัดหาวัสดุเพื่อป้องกันและรักษาโรคพิษสุนัขบ้า		๑๐๐,๐๐๐	๑๐๐,๐๐๐			จำนวน ๑ โครงการ	ประชาชนมีสุขภาพดี ปราศจากโรคพิษสุนัขบ้า	กองสาธารณสุขฯ
๑๓	ส่งเสริมโภชนาการและสุขภาพอนามัยแม่และเด็กของสมเด็จพระเทพฯ	เพื่อส่งเสริมสุขภาพอนามัยแม่และเด็ก	ดำเนินการตามที่โครงการกำหนด		๑๐๐,๐๐๐				จำนวน ๑ โครงการ	ลดอัตราการเสียชีวิตจากโรคต่างๆ	กองสาธารณสุขฯ
๑๔	สนับสนุนการกำจัดลูกน้ำยุงลายและหรือพ่นกำจัดยุง	เพื่อให้ชุมชนปราศจากโรคไข้เลือดออก	ดำเนินการตามที่โครงการกำหนด			๒๐๐,๐๐๐		๒๐๐,๐๐๐	จำนวน ๑ โครงการ	ประชาชน/ชุมชนปราศจากโรคไข้เลือดออก	กองสาธารณสุขฯ
๑๕	โครงการบริหารจัดการกองทุนหลักประกันสุขภาพอบต.ในเมือง	เพื่อส่งเสริมการดำเนินการของกองทุนฯ	สนับสนุนกองทุนฯตามระเบียบที่เกี่ยวข้อง				๕๐๐,๐๐๐		จำนวน ๑ โครงการ	กองทุนฯมีประสิทธิภาพในการบริหารกองทุนฯ	กองสาธารณสุขฯ

รายละเอียดโครงการพัฒนา
 แผนพัฒนาท้องถิ่น (พ.ศ. ๒๕๖๖ ถึง ๒๕๗๐)
 องค์การบริหารส่วนตำบลในเมือง

แผนพัฒนาจังหวัดที่ ๔. เสริมสร้างความมั่นคงในการพัฒนาคนและชุมชนอย่างมีคุณภาพตามหลักปรัชญาเศรษฐกิจพอเพียง

ยุทธศาสตร์การพัฒนาของ อปท. ที่ ๒. ยุทธศาสตร์ด้านการพัฒนาคุณภาพชีวิต

๔.ยุทธศาสตร์การพัฒนาคนและสังคม

๔.๖ แผนงานสังคมสงเคราะห์

ที่	โครงการ/กิจกรรม	วัตถุประสงค์	เป้าหมาย (ผลผลิตของโครงการ)	งบประมาณและที่ผ่านมา					ตัวชี้วัด (KPI)	ผลลัพธ์ที่คาดว่าจะได้รับ	หน่วยงานที่รับผิดชอบหลัก
				๒๕๖๖ (บาท)	๒๕๖๗ (บาท)	๒๕๖๘ (บาท)	๒๕๖๙ (บาท)	๒๕๗๐ (บาท)			
๑	จ่ายเบี้ยยังชีพให้แก่คนชรา ผู้พิการและผู้ป่วยเอดส์	เพื่อให้คนชรา ผู้พิการและผู้ป่วยเอดส์ได้รับความ	สงเคราะห์เบี้ยยังชีพให้แก่คนชรา ผู้พิการและผู้ป่วย	๒๙,๐๐๐,๐๐๐	๒๙,๐๐๐,๐๐๐	๒๙,๐๐๐,๐๐๐	๒๙,๐๐๐,๐๐๐	๒๙,๐๐๐,๐๐๐	จำนวน ๑ โครงการ	คนชราผู้พิการและผู้ป่วยเอดส์ได้รับสิทธิ	สำนักงานปลัด
๒	บ้านท้องถิ่นไทยเทิดไถ่องค์ราชัน	เพื่อให้ผู้ด้อยโอกาสมีบ้านพักอาศัยที่เหมาะสม	บ้านท้องถิ่นไทย จำนวน ๑ โครงการ			๑,๐๐๐,๐๐๐		๑,๐๐๐,๐๐๐	จำนวน ๑ โครงการ	ผู้ด้อยโอกาสมีบ้านพักอาศัยอย่างเหมาะสม	สำนักงานปลัด
๓	สงเคราะห์ผู้ประสบภัยต่าง ๆ	เพื่อให้ผู้ประสบภัยสามารถช่วยเหลือตนเองและครอบครัวให้ดำรงอยู่ในสังคม	ให้ความช่วยเหลือผู้ประสบภัยต่างๆ เช่น วาดภัย อุทกภัย ภัยแล้ง ภัยหนาว ฯลฯ	๑,๐๐๐,๐๐๐	๑,๐๐๐,๐๐๐	๑,๐๐๐,๐๐๐	๑,๐๐๐,๐๐๐	๑,๐๐๐,๐๐๐	จำนวน ๑ โครงการ	ให้ราษฎรผู้ประสบภัยสามารถช่วยเหลือตนเองและครอบครัวให้ดำรงชีพอยู่ในสังคมได้	สำนักงานปลัด
๔	สงเคราะห์ผู้สูงอายุ ผู้พิการ ผู้ยากไร้และด้อยโอกาส	เพื่อสงเคราะห์ผู้สูงอายุ ผู้พิการ ผู้ยากไร้และผู้ด้อยโอกาส	ตามรายละเอียดโครงการกำหนด	๑,๐๐๐,๐๐๐	๑,๐๐๐,๐๐๐	๑,๐๐๐,๐๐๐	๑,๐๐๐,๐๐๐	๑,๐๐๐,๐๐๐	จำนวน ๑ โครงการ	ให้ผู้ได้รับการสงเคราะห์สามารถช่วยเหลือตนเองและครอบครัวให้ดำรงชีพอยู่ในสังคมได้	สำนักงานปลัด
๕	สนับสนุนจัดหารายได้เพื่อจัดกิจกรรมสาธารณกุศลและให้ความช่วยเหลือสนับสนุนการค้าเนืองการของกิ่งกาชาดอำเภอพิมายและหรือเหล่ากาชาดจังหวัดนครราชสีมา	เพื่อเตรียมความพร้อมในการป้องกันและบรรเทาสาธารณภัยในพื้นที่	ให้ความช่วยเหลือผู้ประสบภัยต่างๆ เช่น วาดภัย อุทกภัย ภัยแล้ง ภัยหนาว ฯลฯ					๕๐๐,๐๐๐	จำนวน ๑ โครงการ	ให้ราษฎรผู้ประสบภัยสามารถช่วยเหลือตนเองและครอบครัวให้ดำรงชีพอยู่ในสังคมได้	สำนักงานปลัด

รายละเอียดโครงการพัฒนา
 แผนพัฒนาท้องถิ่น (พ.ศ. ๒๕๖๖ ถึง ๒๕๗๐)
 องค์การบริหารส่วนตำบลในเมือง

แผนพัฒนาจังหวัดที่ ๔. เสริมสร้างความมั่นคงในการพัฒนาคนและชุมชนอย่างมีคุณภาพตามหลักปรัชญาเศรษฐกิจพอเพียง

ยุทธศาสตร์การพัฒนาของ อปท. ที่ ๒. ยุทธศาสตร์ด้านการพัฒนาคุณภาพชีวิต

๔.ยุทธศาสตร์การพัฒนาคนและสังคม

๔.๗ แผนงานบริหารงานทั่วไป

ที่	โครงการ/กิจกรรม	วัตถุประสงค์	เป้าหมาย (ผลผลิตของโครงการ)	งบประมาณและที่ผ่านมา					ตัวชี้วัด (KPI)	ผลลัพธ์ที่คาดว่าจะได้รับ	หน่วยงานที่รับผิดชอบหลัก
				๒๕๖๖ (บาท)	๒๕๖๗ (บาท)	๒๕๖๘ (บาท)	๒๕๖๙ (บาท)	๒๕๗๐ (บาท)			
๑	ซ่อมแซมปรับปรุงหอกระจายข่าวและเครื่องขยายเสียงทุกหมู่บ้าน	เพื่อให้ชาวบ้านได้รับทราบข้อมูลข่าวสารทุกด้านอย่างรวดเร็ว	ซ่อมแซมหอกระจายข่าวทุกหมู่บ้าน				๕๐๐,๐๐๐		จำนวน ๑ โครงการ	มีหอกระจายข่าวช่วยในการประชาสัมพันธ์ข่าวสารที่รวดเร็วและชัดเจน	กองช่าง สำนักงานปลัด
๒	จัดหาเครื่องเสียงหอกระจายข่าวประจำหมู่บ้าน	เพื่อให้มีเครื่องมือช่วยในการประชาสัมพันธ์ข่าวสารที่รวดเร็วและชัดเจน	จัดหาระบบหอกระจายข่าว					๕๐๐,๐๐๐	จำนวน ๑ โครงการ	มีหอกระจายข่าวช่วยในการประชาสัมพันธ์ข่าวสารที่รวดเร็วและชัดเจน	กองช่าง สำนักงานปลัด
๓	ก่อสร้างศูนย์การเรียนรู้ชุมชน	เพื่อเป็นแหล่งค้นคว้าหาความรู้ทางวิชาการฯ	ศูนย์การเรียนรู้ชุมชน จำนวน ๑ แห่ง				๓๐๐,๐๐๐		จำนวน ๑ โครงการ	ประชาชนมีแหล่งความรู้	กองช่าง สำนักงานปลัด
๔	จัดฝึกอบรมการมีส่วนร่วมของประชาชน	เพื่อสร้างความรู้เกี่ยวกับการมีส่วนร่วมของประชาชน	จัดฝึกอบรมรายละเอียดตามที่โครงการกำหนด				๒๐๐,๐๐๐	๒๐๐,๐๐๐	จำนวน ๑ โครงการ	สร้างความเข้าใจในบทบาทของประชาชนกับหมู่บ้าน	สำนักงานปลัด

รายละเอียดโครงการพัฒนา
แผนพัฒนาท้องถิ่น (พ.ศ. ๒๕๖๖ ถึง ๒๕๗๐)
องค์การบริหารส่วนตำบลในเมือง

แผนพัฒนาจังหวัดที่ ๖ ยุทธศาสตร์การบริหารจัดการภาครัฐรองรับการพัฒนาเมืองและสังคมคุณภาพสูง
ยุทธศาสตร์การพัฒนาของ อปท. ที่ ๕.ยุทธศาสตร์ด้านการพัฒนาระบบการบริหารจัดการภาครัฐ
๕.ยุทธศาสตร์การพัฒนาการเมือง การบริหารและการปกครอง

๕.๑ แผนงานบริหารงานทั่วไป

ที่	โครงการ/กิจกรรม	วัตถุประสงค์	เป้าหมาย (ผลผลิตของโครงการ)	งบประมาณและที่ผ่านมา					ตัวชี้วัด (KPI)	ผลลัพธ์ที่คาดว่าจะได้รับ	หน่วยงานที่รับผิดชอบหลัก
				๒๕๖๖ (บาท)	๒๕๖๗ (บาท)	๒๕๖๘ (บาท)	๒๕๖๙ (บาท)	๒๕๗๐ (บาท)			
๑	โครงการพัฒนาบุคลากรด้านระบบบัญชี E - laas	เพื่อพัฒนาศักยภาพผู้ปฏิบัติงานด้านระบบบัญชี	เข้าร่วมอบรมกับหน่วยงานต่างๆ	๑๐๐,๐๐๐	๑๐๐,๐๐๐	๑๐๐,๐๐๐	๑๐๐,๐๐๐	๑๐๐,๐๐๐	จำนวน ๑ โครงการ	บุคลากรด้านงานบัญชีมีความรู้เพิ่มมากขึ้น	กองคลัง
๒	โครงการพัฒนาแผนที่ภาษี	เพื่อพัฒนาการจัดเก็บรายได้	ดำเนินการตามโครงการฯ ตามที่ อบต.กำหนด	๕๐๐,๐๐๐	๕๐๐,๐๐๐	๕๐๐,๐๐๐	๕๐๐,๐๐๐	๕๐๐,๐๐๐	จำนวน ๑ โครงการ	มีระบบการจัดเก็บรายได้ที่ดีขึ้น	กองคลัง
๓	จัดซื้อรถยนต์ประจำสำนักงาน	เพื่อเป็นการเพิ่มศักยภาพการบริการประชาชน	จัดซื้อรถยนต์ประจำสำนักงานตามแบบที่กำหนด				๒,๐๐๐,๐๐๐		จำนวน ๑ โครงการ	ประชาชนได้รับการบริการอย่างทั่วถึง	สำนักงานปลัด
๔	โครงการจัดเก็บข้อมูลเพื่อการวางแผนพัฒนา	เพื่อให้มีข้อมูลต่างๆที่จำเป็นสำหรับนำมาใช้ในการพัฒนาท้องถิ่น	ข้อมูลที่ผ่านการวิเคราะห์แล้วนำมาจัดทำเป็นฐานข้อมูลด้านต่างๆ	๓๐๐,๐๐๐	๓๐๐,๐๐๐	๓๐๐,๐๐๐	๓๐๐,๐๐๐		จำนวน ๑ โครงการ	เพื่อช่วยในการตัดสินใจในการพัฒนาท้องถิ่น	สำนักงานปลัด
๕	ฝึกอบรมและทัศนศึกษาดูงานการพัฒนาศักยภาพความเข้มแข็งของชุมชนตำบลในเมือง	เพื่อเพิ่มประสิทธิภาพในการบริหารงานใน อบต.	บุคลากรทุกส่วนใน อบต. ผู้นำชุมชน และประชาชน			๓,๐๐๐,๐๐๐		๓,๐๐๐,๐๐๐	จำนวน ๑ โครงการ	สร้างการมีส่วนร่วมในการพัฒนาท้องถิ่น	สำนักงานปลัด

ที่	โครงการ/กิจกรรม	วัตถุประสงค์	เป้าหมาย (ผลผลิตของโครงการ)	งบประมาณและที่ผ่านมา					ตัวชี้วัด (KPI)	ผลลัพธ์ที่คาดว่าจะได้รับ	หน่วยงานที่รับผิดชอบหลัก
				๒๕๖๖ (บาท)	๒๕๖๗ (บาท)	๒๕๖๘ (บาท)	๒๕๖๙ (บาท)	๒๕๗๐ (บาท)			
๖	พัฒนาระบบการบริหารงานบุคคล	เพื่อเพิ่มประสิทธิภาพการจัดการองค์การ	จัดฝึกอบรมเพิ่มประสิทธิภาพให้กับบุคลากรพร้อมดูงานนอกสถานที่					๖๐๐,๐๐๐	จำนวน ๑ โครงการ	บุคลากรมีคุณภาพสามารถบริหารงานได้อย่างมีประสิทธิภาพถูกต้อง	ทุกหน่วยงานของ อบต.ในเมือง
๗	ปรับปรุงภูมิทัศน์ภายในที่ทำการ อบต.	เพื่อปรับปรุงภูมิทัศน์ในดูมีระเบียบ สวยงาม	ตามแบบที่ อบต.กำหนด				๓,๐๐๐,๐๐๐		จำนวน ๑ โครงการ	ที่ทำการฯ มีความเป็นระเบียบเรียบร้อยและสวยงาม	สำนักงานปลัดกองส่งเสริมการเกษตร
๘	จัดกิจกรรมแบบมีส่วนร่วมและการออกบริการประชาชน	เพื่อให้ประชาชนมีส่วนร่วมและได้รับการบริการจาก อบต.ในเมือง	จัดโครงการออกบริการประชาชน จำนวน ๑ ครั้ง				๑๐๐,๐๐๐		จำนวน ๑ โครงการ	ประชาชนได้รับการบริการและแก้ไขปัญหาความเดือดร้อน	สำนักงานปลัด
๙	ส่งเสริมการปกครองระบอบประชาธิปไตย	เพื่อให้ประชาชนรู้และเข้าใจในการปกครองระบอบประชาธิปไตย	ฝึกอบรมประชาชนในเขต อบต.ในเมือง ทุกหมู่บ้าน			๑๐๐,๐๐๐			จำนวน ๑ โครงการ	ประชาชนรู้ในสิทธิหน้าที่ของตนเอง	สำนักงานปลัด
๑๐	พัฒนาศักยภาพบุคลากรขององค์การบริหารส่วนตำบล	เพื่อการศึกษานำความรู้มาใช้ในการพัฒนาท้องถิ่น	บุคลากร อบต.ในเมือง				๒,๕๐๐,๐๐๐		จำนวน ๑ โครงการ	บุคลากรในองค์การบริหารส่วนตำบลมีความรู้และมีศักยภาพในการปฏิบัติงาน	สำนักงานปลัด
๑๑	โครงการการจ้างนักเรียน นักศึกษา ทำงานในวันหยุดหรือวันปิดภาคเรียน	เพื่อเพิ่มประสิทธิภาพการปฏิบัติงานและสร้างการมีส่วนร่วมของนักเรียน	จ้างนักเรียน นักศึกษา ปฏิบัติงานในช่วงปิดเทอม รายละเฉลี่ยตามที่ อบต.กำหนด	๑๐๐,๐๐๐				๑๐๐,๐๐๐	จำนวน ๑ โครงการ	สร้างการมีส่วนร่วมของ นร.ในพื้นที่ตำบลในเมือง	สำนักงานปลัด
๑๒	ฝึกอบรมคุณธรรมและจริยธรรม	จัดฝึกอบรมบุคลากรและประชาชนเกี่ยวกับคุณธรรมและจริยธรรม	ตามที่โครงการกำหนด	๑๐๐,๐๐๐	๑๐๐,๐๐๐	๑๐๐,๐๐๐	๑๐๐,๐๐๐	๑๐๐,๐๐๐	จำนวน ๑ โครงการ	เสริมสร้างคุณธรรมจริยธรรมให้กับองค์กรและประชาชนในพื้นที่	สำนักงานปลัด

ที่	โครงการ/กิจกรรม	วัตถุประสงค์	เป้าหมาย (ผลผลิตของโครงการ)	งบประมาณและที่ผ่านมา					ตัวชี้วัด (KPI)	ผลลัพธ์ที่คาดหวัง ว่าจะได้รับ	หน่วยงานที่ รับผิดชอบ หลัก
				๒๕๖๖ (บาท)	๒๕๖๗ (บาท)	๒๕๖๘ (บาท)	๒๕๖๙ (บาท)	๒๕๗๐ (บาท)			
๑๓	จัดการเลือกตั้งในทุกระดับ	เพื่อเป็นค่าใช้จ่ายในการจัดการเลือกตั้งในทุกระดับ	จัดการเลือกตั้งถูกต้องตามระเบียบและกฎหมายที่เกี่ยวข้อง	๒,๐๐๐,๐๐๐	๒,๐๐๐,๐๐๐	๒,๐๐๐,๐๐๐	๒,๐๐๐,๐๐๐	๒,๐๐๐,๐๐๐	จำนวน ๑ โครงการ	ประชาชนรู้สึกดีและหน้าที่ในระบอบประชาธิปไตย	สำนักงานปลัด
๑๔	จัดฝึกอบรมและทัศนศึกษาดูงาน	เพื่อสร้างการมีส่วนร่วมและเพิ่มประสิทธิภาพในการพัฒนาท้องถิ่น	ฝึกอบรมและทัศนศึกษาดูงาน คณะผู้บริหาร, สมาชิกสภาและผู้เกี่ยวข้องในการพัฒนาท้องถิ่น	๒,๐๐๐,๐๐๐	๒,๐๐๐,๐๐๐	๒,๐๐๐,๐๐๐	๒,๐๐๐,๐๐๐	๒,๐๐๐,๐๐๐	จำนวน ๑ โครงการ	การพัฒนาท้องถิ่นมีประสิทธิภาพพัฒนายิ่งขึ้น	สำนักงานปลัด
๑๕	โครงการศูนย์ปฏิบัติการร่วมช่วยเหลือประชาชน	เพื่อสนับสนุนดำเนินการของศูนย์ช่วยเหลือประชาชนฯ	รายละเอียดตามที่โครงการฯ กำหนด	๒๐๐,๐๐๐	๒๐๐,๐๐๐	๒๐๐,๐๐๐	๒๐๐,๐๐๐	๒๐๐,๐๐๐	จำนวน ๑ โครงการ	ประชาชนได้รับการช่วยเหลือตามความเหมาะสม	สำนักงานปลัด
๑๖	จัดซื้อเครื่องขยายเสียง พร้อมอุปกรณ์	เพื่อให้ชาวบ้านได้รับทราบข้อมูลข่าวสารทุกด้านอย่างรวดเร็ว	ติดตั้งเครื่องขยายเสียงพร้อมอุปกรณ์				๕๐๐,๐๐๐		จำนวน ๑ โครงการ	เพื่อช่วยในการประชาสัมพันธ์ข่าวสารที่รวดเร็วและชัดเจน	สำนักงานปลัด
๑๗	ก่อสร้างอาคารและโรงจอดรถยนต์	เพื่อก่อสร้างอาคารและโรงรถบริเวณบ่อขยะ	อาคารและโรงรถตามแบบที่ อบต. กำหนด		๓,๐๐๐,๐๐๐	๓,๐๐๐,๐๐๐	๓,๐๐๐,๐๐๐		จำนวน ๑ โครงการ	มีสถานที่ปฏิบัติงานและที่จอดรถยนต์เป็นระเบียบ	สำนักงานปลัด กองสาธารณสุข
๑๘	โครงการปรับปรุง ต่อเติมอาคารสำนักงาน	เพื่อปรับปรุง ต่อเติมอาคารรองรับการปฏิบัติงาน	ปรับปรุง ต่อเติมอาคารสำนักงานฯ ตามแบบที่ อบต. กำหนด	๔,๐๐๐,๐๐๐	๔,๐๐๐,๐๐๐	๔,๐๐๐,๐๐๐			จำนวน ๑ โครงการ	เพิ่มประสิทธิภาพในการบริการประชาชน	สำนักงานปลัด กองช่าง
๑๙	โครงการจัดหาวัสดุครุภัณฑ์ที่จำเป็นสำหรับการปฏิบัติงาน	เพื่อจัดหาครุภัณฑ์ที่จำเป็นสำหรับการบริการประชาชน	ครุภัณฑ์ต่างๆตามที่ อบต. กำหนด	๓,๕๐๐,๐๐๐	๓,๕๐๐,๐๐๐	๓,๕๐๐,๐๐๐	๓,๕๐๐,๐๐๐	๓,๕๐๐,๐๐๐	จำนวน ๑ โครงการ	การปฏิบัติราชการของบุคลากรส่วนท้องถิ่นมีประสิทธิภาพ	สำนักงานปลัด
๒๐	โครงการพัฒนาระบบสารสนเทศ	เพื่ออำนวยความสะดวกแก่ประชาชนและเพิ่มประสิทธิภาพในการให้บริการ	โครงการฯตามที่ อบต. กำหนด				๓๐๐,๐๐๐		จำนวน ๑ โครงการ	ประชาชนได้รับความสะดวกในการให้บริการ	สำนักงานปลัด
๒๑	โครงการฝึกอบรมการจัดทำแผนพัฒนา	เพื่อพัฒนาศักยภาพหมู่บ้านในการจัดทำแผนพัฒนาต่างๆ	โครงการฯตามที่ อบต. กำหนด				๒๐๐,๐๐๐		จำนวน ๑ โครงการ	หมู่บ้านมีแผนพัฒนาที่สอดคล้องกับแนวทางกำหนด	สำนักงานปลัด

๕.๒ แผนงานเคหะและชุมชน

ที่	โครงการ/กิจกรรม	วัตถุประสงค์	เป้าหมาย (ผลผลิตของโครงการ)	งบประมาณและที่ผ่านมา					ตัวชี้วัด (KPI)	ผลลัพธ์ที่คาดว่าจะได้รับ	หน่วยงานที่รับผิดชอบหลัก
				๒๕๖๖ (บาท)	๒๕๖๗ (บาท)	๒๕๖๘ (บาท)	๒๕๖๙ (บาท)	๒๕๗๐ (บาท)			
๑	โครงการจัดทำผังเมืองและแนวเขตตำบล	เพื่อให้ข้อมูลถูกต้องพร้อมสำหรับการปฏิบัติงาน	ดำเนินการตามโครงการฯ ตามที่ อบต.กำหนด	๓๐๐,๐๐๐	๓๐๐,๐๐๐	๓๐๐,๐๐๐	๕๐๐,๐๐๐	๕๐๐,๐๐๐	จำนวน ๑ โครงการ	มีข้อมูลที่ถูกต้องสำหรับการปฏิบัติงาน	กองช่าง
๒	ก่อสร้างสวนสาธารณะ	เพื่อก่อสร้างสวนสาธารณะประจำตำบล	สวนสาธารณะ ตามแบบที่ อบต. กำหนด			๕,๐๐๐,๐๐๐		๕,๐๐๐,๐๐๐	จำนวน ๑ โครงการ	ประชาชนมีพื้นที่สำหรับพักผ่อนหย่อนใจ	กองช่าง

๕.๓ แผนงานสร้างความเข้มแข็งของชุมชน

ที่	โครงการ/กิจกรรม	วัตถุประสงค์	เป้าหมาย (ผลผลิตของโครงการ)	งบประมาณและที่ผ่านมา					ตัวชี้วัด (KPI)	ผลลัพธ์ที่คาดว่าจะได้รับ	หน่วยงานที่รับผิดชอบหลัก
				๒๕๖๖ (บาท)	๒๕๖๗ (บาท)	๒๕๖๘ (บาท)	๒๕๖๙ (บาท)	๒๕๗๐ (บาท)			
๑	จัดเวทีประชาคมหมู่บ้าน/ตำบล เพื่อรับฟังความคิดเห็นของประชาชน	เพื่อให้ประชาชนได้มีส่วนร่วมในการบริหารกิจการของ อบต.	จัดเวทีประชุมประชาคมหมู่บ้าน			๒๐๐,๐๐๐	๒๐๐,๐๐๐		จำนวน ๑ โครงการ	ประชาชนมีส่วนร่วมใน. การบริหารกิจการของอบต.	สำนักงานปลัด
๒	กิจกรรมและโครงการเฉลิมพระเกียรติ	เพื่อดำเนินการตามโครงการพระราชดำริหรือตามนโยบายรัฐบาล	ดำเนินการโครงการฯตามที่กำหนด	๔๐๐,๐๐๐	๔๐๐,๐๐๐	๔๐๐,๐๐๐	๔๐๐,๐๐๐	๔๐๐,๐๐๐	จำนวน ๑ โครงการ	ตอบสนองการดำเนินการตามโครงการฯโดยประชาชนได้รับประโยชน์	สำนักงานปลัด

๕.๔ แผนงานงบกลาง

ที่	โครงการ/กิจกรรม	วัตถุประสงค์	เป้าหมาย (ผลผลิตของโครงการ)	งบประมาณและที่ผ่านมา					ตัวชี้วัด (KPI)	ผลลัพธ์ที่คาดว่าจะได้รับ	หน่วยงานที่รับผิดชอบหลัก
				๒๕๖๖ (บาท)	๒๕๖๗ (บาท)	๒๕๖๘ (บาท)	๒๕๖๙ (บาท)	๒๕๗๐ (บาท)			
๑	โครงการบรรเทาความเดือดร้อนของประชาชนกรณีถูกเงินหรือเร่งด่วน	เพื่อแก้ไขปัญหาความเดือดร้อนของประชาชน	แก้ไขปัญหาความเดือดร้อนของประชาชนในเขตตำบลในเมือง	๒,๐๐๐,๐๐๐	๒,๐๐๐,๐๐๐	๒,๐๐๐,๐๐๐	๒,๐๐๐,๐๐๐	๒,๐๐๐,๐๐๐	จำนวน ๑ โครงการ	ประชาชนได้รับการช่วยเหลืออย่างทันท่วงที	สำนักงานปลัด

รายละเอียดโครงการพัฒนา
 แผนพัฒนาท้องถิ่น (พ.ศ. ๒๕๖๖ ถึง ๒๕๗๐)
 องค์การบริหารส่วนตำบลในเมือง

แผนพัฒนาจังหวัดที่ ๕ ยุทธศาสตร์บริหารจัดการทรัพยากรธรรมชาติและสิ่งแวดล้อมให้เกิดสมดุลและยั่งยืน

ยุทธศาสตร์การพัฒนาของ อปท. ที่ ๑ ยุทธศาสตร์ด้านโครงการตามแนวทางพระราชดำริ

ทรัพยากรธรรมชาติและสิ่งแวดล้อม

๖.๑ แผนงานบริหารงานทั่วไป

ที่	โครงการ/กิจกรรม	วัตถุประสงค์	เป้าหมาย (ผลผลิตของโครงการ)	งบประมาณและที่ผ่านมา					ตัวชี้วัด (KPI)	ผลลัพธ์ที่คาดว่าจะได้รับ	หน่วยงานที่รับผิดชอบหลัก
				๒๕๖๖ (บาท)	๒๕๖๗ (บาท)	๒๕๖๘ (บาท)	๒๕๖๙ (บาท)	๒๕๗๐ (บาท)			
๑	ส่งเสริมมาตรการประหยัดพลังงาน	เพื่อสนองนโยบายของรัฐบาลและประชาชน รู้คุณค่าของพลังงานและทรัพยากรธรรมชาติ	สร้างจิตสำนึกให้ประชาชน ตำบลในเมืองรู้จักใช้ประหยัดพลังงานช่วยชาติ	๕๐,๐๐๐	๕๐,๐๐๐	๕๐,๐๐๐	๕๐,๐๐๐	๕๐,๐๐๐	จำนวน ๑ โครงการ	ค่าใช้จ่ายที่สูญเสียจากพลังงานสิ้นเปลืองลดน้อยลง	สำนักงานปลัด

๖.๒ แผนงานการเกษตร

ที่	โครงการ/กิจกรรม	วัตถุประสงค์	เป้าหมาย (ผลผลิตของโครงการ)	งบประมาณและที่ผ่านมา					ตัวชี้วัด (KPI)	ผลลัพธ์ที่คาดว่าจะได้รับ	หน่วยงานที่รับผิดชอบหลัก
				๒๕๖๖ (บาท)	๒๕๖๗ (บาท)	๒๕๖๘ (บาท)	๒๕๖๙ (บาท)	๒๕๗๐ (บาท)			
๑	โครงการเฉลิมพระเกียรติ พระบาทสมเด็จพระเจ้าอยู่หัวรัชกาลที่ ๑๐ และหรือสมเด็จพระบรมราชินีนาถในรัชกาลที่ ๙	เพื่อเฉลิมพระเกียรติ ฯ	รายละเอียดตามที่โครงการกำหนด	๔๐๐,๐๐๐	๔๐๐,๐๐๐	๔๐๐,๐๐๐	๔๐๐,๐๐๐	๔๐๐,๐๐๐	จำนวน ๑ โครงการ	เพื่อเป็นการเฉลิมพระเกียรติ	กองส่งเสริมการเกษตร
๒	อบรมสร้างจิตสำนึกในการอนุรักษ์ทรัพยากรธรรมชาติและสิ่งแวดล้อม	เพื่อสร้างจิตสำนึกให้ประชาชนช่วยกันอนุรักษ์ทรัพยากรธรรมชาติและสิ่งแวดล้อม	จัดฝึกอบรมให้กับประชาชนตำบลในเมือง				๔๐๐,๐๐๐		จำนวน ๑ โครงการ	ผู้เข้าอบรมสามารถถ่ายทอดความรู้ให้กับบุคคลรอบข้างได้อย่างดี	กองส่งเสริมการเกษตร กองสาธารณสุขฯ
๓	ปลูกป่าหรือปลูกต้นไม้เฉลิมพระเกียรติ (ปลูกป่าเทิดไท้องค์ราชัน)	สร้างสภาพแวดล้อมที่ดีให้กับชุมชน ลดโลกร้อน	ปลูกต้นไม้ยืนต้นตามถนน ริมสระ คูคลอง หนองบึง ฯ และที่สาธารณะต่างๆ	๒๐๐,๐๐๐	๒๐๐,๐๐๐	๒๐๐,๐๐๐	๒๐๐,๐๐๐	๒๐๐,๐๐๐	จำนวน ๑ โครงการ	อนุรักษ์ทรัพยากรธรรมชาติเพิ่มพื้นที่สีเขียว	กองส่งเสริมการเกษตร
๔	โครงการรักษาน้ำ รักษาป่า รักษาแผ่นดิน	เพื่อส่งเสริมให้ชาวบ้านอนุรักษ์ทรัพยากรธรรมชาติ	ดำเนินการตามที่โครงการกำหนด				๒๐๐,๐๐๐		จำนวน ๑ โครงการ	ปลูกฝังจิตสำนึกรักษ์ทรัพยากรธรรมชาติ	กองส่งเสริมการเกษตร
๕	โครงการอนุรักษ์พันธุกรรมพืชอันเนื่องมาจากพระราชดำริฯ	เพื่อสร้างจิตสำนึกให้ประชาชนช่วยกันอนุรักษ์ทรัพยากรธรรมชาติและสิ่งแวดล้อม	จัดฝึกอบรมให้กับประชาชนตำบลในเมือง	๒๐๐,๐๐๐	๒๐๐,๐๐๐	๒๐๐,๐๐๐	๒๐๐,๐๐๐	๒๐๐,๐๐๐	จำนวน ๑ โครงการ	ผู้เข้าอบรมสามารถถ่ายทอดความรู้ให้กับบุคคลรอบข้างได้อย่างดี	กองส่งเสริมการเกษตร กองสาธารณสุขฯ
๖	โครงการอนุรักษ์พันธุปลาน้ำจืด	สร้างสภาพแวดล้อมที่ดีให้กับชุมชน ลดโลกร้อน	ปล่อยพันธุ์ปลาน้ำจืด ตาม ริมสระ คูคลอง หนองบึง ฯ และที่สาธารณะต่างๆ		๒๐๐,๐๐๐		๒๐๐,๐๐๐		จำนวน ๑ โครงการ	อนุรักษ์พันธุปลาน้ำจืดในยังคงมีตามแหล่งน้ำธรรมชาติ	กองส่งเสริมการเกษตร
๗	โครงการธนาคารน้ำใต้ดิน	เพื่อสนับสนุนการจัดการน้ำตามหลักเศรษฐกิจพอเพียง	ดำเนินการตามที่โครงการกำหนด	๕๐๐,๐๐๐					จำนวน ๑ โครงการ	ประชาชนมีรายได้เพิ่ม	กองส่งเสริมการเกษตร
๘	โครงการปลูกป่า	เพื่อให้มีภูมิทัศน์ที่สวยงามขึ้น	ปรับปรุงภูมิทัศน์ในพื้นที่แหล่งท่องเที่ยว		๒๐๐,๐๐๐	๒๐๐,๐๐๐	๒๐๐,๐๐๐	๒๐๐,๐๐๐	จำนวน ๑ โครงการ	เพิ่มพื้นที่สีเขียวในพื้นที่ตำบลในเมือง	กองส่งเสริมการเกษตร

๖.๓ แผนงานเคหะและชุมชน

ที่	โครงการ/กิจกรรม	วัตถุประสงค์	เป้าหมาย (ผลผลิตของโครงการ)	งบประมาณและที่ผ่านมา					ตัวชี้วัด (KPI)	ผลลัพธ์ที่คาดว่าจะได้รับ	หน่วยงานที่รับผิดชอบหลัก
				๒๕๖๖ (บาท)	๒๕๖๗ (บาท)	๒๕๖๘ (บาท)	๒๕๖๙ (บาท)	๒๕๗๐ (บาท)			
๑	ส่งเสริมกลุ่มอนุรักษ์ลำน้ำ	เพื่อบำรุงรักษาทรัพยากรน้ำให้สามารถใช้อุปโภคบริโภคได้	รักษาความสะอาดแหล่งน้ำและคูคลองในเขตตำบลในเมืองบริโกศได้				๕๐,๐๐๐		จำนวน ๑ โครงการ	ประชาชนได้ใช้ประโยชน์จากแหล่งน้ำ	กองสาธารณสุข กองช่าง
๒	ปรับปรุงภูมิทัศน์ที่สาธารณะ ภายในตำบล	เพื่อสร้างจิตสำนึกในการรักษาพื้นที่สุขภาพแวดล้อม	ดำเนินการปรับปรุงภูมิทัศน์ตามรายละเอียดที่โครงการกำหนด	๕๐๐,๐๐๐				๕,๐๐๐,๐๐๐	จำนวน ๑ โครงการ	สถานที่สวยงามเป็นระเบียบเรียบร้อย	กองส่งเสริม การเกษตร
๓	ก่อสร้างอาคารเอนกประสงค์ (ภายในบ่อขยะ)	เพื่อก่อสร้างอาคารใช้ในกิจกรรมของ อบต.	ก่อสร้างอาคารตามแบบที่ อบต. กำหนด			๓,๐๐๐,๐๐๐	๓,๐๐๐,๐๐๐		จำนวน ๑ โครงการ	รองรับการทำงานของงานกำจัดขยะฯ	กองสาธารณสุข กองช่าง
๔	จัดหาง่ายขยะที่ได้มาตรฐานให้แก่ชุมชนทุกหมู่บ้าน	เพื่อความสะดวกและความเป็นระเบียบเรียบร้อย	จัดหาง่ายขยะที่ได้มาตรฐานให้กับประชาชนในตำบลทุกครัวเรือน	๓๐๐,๐๐๐	๓๐๐,๐๐๐	๓๐๐,๐๐๐	๓๐๐,๐๐๐	๓๐๐,๐๐๐	จำนวน ๑ โครงการ	การเก็บทำลายทำได้สะดวกและปลอดภัย	กองสาธารณสุข
๕	รักษาความสะอาดแหล่งน้ำและคูคลอง	เพื่อบำรุงรักษาทรัพยากรน้ำสามารถใช้อุปโภคบริโภคได้	รักษาความสะอาดแหล่งน้ำและคูคลองในเขตตำบลในเมือง		๒๐๐,๐๐๐		๒๐๐,๐๐๐		จำนวน ๑ โครงการ	ประชาชนได้ใช้ประโยชน์จากแหล่งน้ำ	กองสาธารณสุข กองช่าง
๖	โครงการรณรงค์การขยะคัดแยกขยะ	เพื่อใช้ในการกำจัดขยะ	โครงการรณรงค์การขยะคัดแยกขยะ				๓๐๐,๐๐๐	๓๐๐,๐๐๐	จำนวน ๑ โครงการ	อบต.ในเมือง มีที่กำจัดขยะ	กองสาธารณสุข
๗	อบรมสร้างจิตสำนึกในการอนุรักษ์ทรัพยากรธรรมชาติและสิ่งแวดล้อม	เพื่อสร้างจิตสำนึกให้ประชาชนช่วยกันอนุรักษ์ทรัพยากรธรรมชาติและสิ่งแวดล้อม	จัดฝึกอบรมให้กับประชาชนตำบลในเมือง					๓๐๐,๐๐๐	จำนวน ๑ โครงการ	ผู้เข้าอบรมสามารถถ่ายทอดความรู้ให้กับบุคคลรอบข้างได้อย่างดี	กองสาธารณสุข
๘	สนับสนุนการล้างท่อ รางระบายน้ำ	เพื่อให้ชุมชนปราศจากโรคไข้เลือดออก	ล้างท่อ รางระบายน้ำ ป้องกันและแก้ไขปัญหาโรคา		๑,๐๐๐,๐๐๐	๑,๐๐๐,๐๐๐	๑,๐๐๐,๐๐๐		จำนวน ๑ โครงการ	ประชาชน/ชุมชนปราศจากโรคไข้เลือดออก	กองสาธารณสุข กองช่าง
๙	โครงการกำจัดฝักตบขวาและหรือวัชพืชในแหล่งน้ำสาธารณะ	เพื่อกำจัดฝักตบขวาและหรือวัชพืชในแหล่งน้ำสาธารณะ	แหล่งน้ำในตำบลในเมือง ๒๐ หมู่บ้าน	๕๐๐,๐๐๐	๕๐๐,๐๐๐		๕๐๐,๐๐๐		จำนวน ๑ โครงการ	ลดจำนวนฝักตบขวาและหรือวัชพืชในแหล่งน้ำสาธารณะ	กองสาธารณสุข
๑๐	จัดซื้อรถเก็บขยะ	เพื่อเพิ่มประสิทธิภาพการกำจัดขยะ	รถเก็บขยะตามแบบที่กำหนด			๕,๐๐๐,๐๐๐	๕,๐๐๐,๐๐๐	๕,๐๐๐,๐๐๐	จำนวน ๑ โครงการ	การจัดการขยะมีประสิทธิภาพเพิ่มขึ้น	กองสาธารณสุข

ที่	โครงการ/กิจกรรม	วัตถุประสงค์	เป้าหมาย (ผลผลิตของโครงการ)	งบประมาณและที่ผ่านมา					ตัวชี้วัด (KPI)	ผลลัพธ์ที่คาดว่าจะได้รับ	หน่วยงานที่รับผิดชอบหลัก
				๒๕๖๖ (บาท)	๒๕๖๗ (บาท)	๒๕๖๘ (บาท)	๒๕๖๙ (บาท)	๒๕๗๐ (บาท)			
๑๑	ก่อสร้างระบบบำบัดน้ำเสียให้แก่ชุมชน	เพื่อป้องกันน้ำเน่าเสียส่งกลิ่นเหม็นในตำบลในเมือง	ก่อสร้างระบบบำบัดน้ำเสียในตำบลในเมือง			๒,๐๐๐,๐๐๐	๒,๐๐๐,๐๐๐	๒,๐๐๐,๐๐๐	จำนวน ๑ โครงการ	มีการจัดการระบบบำบัดน้ำเสียรวมลดปัญหาน้ำเน่าเสียในชุมชน	กองสาธารณสุข/กองช่าง
๑๒	ป้องกันการบุกรุกที่สาธารณะ	เพื่อป้องกัน/รักษาที่สาธารณะของแผ่นดิน	ป้องกันการบุกรุกที่สาธารณะในเขตตำบลในเมือง	๕๐,๐๐๐					จำนวน ๑ โครงการ	ที่สาธารณะของชุมชนยังคงอยู่ประชาชนมีจิตสำนึกในการช่วยกันป้องกันที่สาธารณะ	สำนักงานปลัดกองช่าง
๑๓	โครงการบริหารจัดการขยะมูลฝอยและสิ่งปฏิกูล	เพื่อบริหารจัดการขยะมูลฝอยและสิ่งปฏิกูลภายในพื้นที่ตำบลในเมือง	มีการบริหารจัดการขยะมูลฝอยและสิ่งปฏิกูลเป็นไปอย่างมีประสิทธิภาพ	๔๐๐,๐๐๐		๔๐๐,๐๐๐			จำนวน ๑ โครงการ	สภาพแวดล้อมได้รับการดูแลให้ดีขึ้น	กองสาธารณสุข
๑๔	กำจัดวัชพืชในแหล่งน้ำทุกหมู่บ้านในเขตอบต.ในเมือง	เพื่อรักษาทรัพยากรแหล่งน้ำ	กำจัดผักตบชวา จอก แหน วัชพืชในแหล่งน้ำสาธารณะ		๕๐๐,๐๐๐		๕๐๐,๐๐๐		จำนวน ๑ โครงการ	ลำน้ำสะอาด สามารถใช้ทำการเกษตรได้	กองสาธารณสุข กองช่าง สำนักปลัด
๑๕	ฝึกอบรมการคัดแยกขยะในชุมชน	เพื่อบริหารจัดการขยะมูลฝอยและสิ่งปฏิกูลภายในพื้นที่ตำบลในเมือง	มีการบริหารจัดการขยะมูลฝอยและสิ่งปฏิกูลเป็นไปอย่างมีประสิทธิภาพ			๓๐๐,๐๐๐		๓๐๐,๐๐๐	จำนวน ๑ โครงการ	สภาพแวดล้อมได้รับการดูแลให้ดีขึ้น	กองสาธารณสุข
๑๖	อาสาสมัครท้องถิ่นรักโลก (อถล.)	เพื่อดำเนินการตามนโยบายอาสาสมัครท้องถิ่นรักโลก	ดำเนินการตามแนวทางที่ได้กำหนดไว้	๒๐๐,๐๐๐	๒๐๐,๐๐๐	๒๐๐,๐๐๐	๒๐๐,๐๐๐	๒๐๐,๐๐๐	จำนวน ๑ โครงการ	สภาพแวดล้อมได้รับการดูแลให้ดีขึ้น	กองสาธารณสุข