

แผนพัฒนาท้องถิ่น พ.ศ. ๒๕๖๖ – ๒๕๗๐



องค์การบริหารส่วนตำบลในเมือง อ.พิมาย
จ.นครราชสีมา



คำนำ

ด้วยระเบียบกระทรวงมหาดไทยว่าด้วยการจัดทำแผนพัฒนาขององค์กรปกครองส่วนท้องถิ่น พ.ศ. ๒๕๔๘ แก้ไขเพิ่มเติม (ถึงฉบับที่ ๓) พ.ศ. ๒๕๖๑ และหนังสือกระทรวงมหาดไทย ด่วนที่สุด ที่ มท ๐๘๑๐.๓ / ว ๒๕๓๑ ลงวันที่ ๑๔ ธันวาคม พ.ศ. ๒๕๖๓ เรื่องแนวทางการจัดทำแผนพัฒนาท้องถิ่น (พ.ศ. ๒๕๖๖ - ๒๕๗๐) ขององค์กรปกครองส่วนท้องถิ่น

องค์การบริหารส่วนตำบลในเมืองได้ดำเนินการจัดทำแผนพัฒนาท้องถิ่น (พ.ศ. ๒๕๖๖ - ๒๕๗๐) เพื่อให้สอดคล้องกับสถานการณ์ในปัจจุบัน โดยปฏิบัติตามระเบียบกระทรวงมหาดไทยว่าด้วยการจัดทำแผนพัฒนาขององค์กรปกครองส่วนท้องถิ่น พ.ศ. ๒๕๔๘ แก้ไขเพิ่มเติม (ฉบับที่ ๓) พ.ศ. ๒๕๖๑ เป็นที่เรียบร้อยแล้ว

องค์การบริหารส่วนตำบลในเมือง หวังเป็นอย่างยิ่งว่าแผนพัฒนาท้องถิ่น (พ.ศ. ๒๕๖๖ - ๒๕๗๐) ฉบับนี้ จะได้ใช้เป็นแนวทางการตอบสนองความต้องการของประชาชนในเขตองค์การบริหารส่วนตำบลในเมืองอย่างมีประสิทธิภาพต่อไป

คณะผู้จัดทำแผนพัฒนาองค์การบริหารส่วนตำบล

สารบัญ

| | | หน้า |
|-----------|--|------|
| ส่วนที่ ๑ | สภาพทั่วไปและข้อมูลพื้นฐานขององค์การบริหารส่วนตำบล | ๑ |
| ส่วนที่ ๒ | ยุทธศาสตร์การพัฒนาขององค์กรปกครองส่วนท้องถิ่น | ๘ |
| | วิสัยทัศน์การพัฒนา | ๑๙ |
| | ความเชื่อมโยงของยุทธศาสตร์การพัฒนา | ๒๐ |
| ส่วนที่ ๓ | การนำแผนไปสู่การปฏิบัติ | ๕๐ |
| | - แบบ ผ ๐๑ | ๕๑ |
| | - แบบ ผ ๐๑/๑ | ๕๓ |
| | - แบบ ผ ๐๒ | ๕๔ |
| | - แบบ ผ ๐๒/๑ | ๑๖๐ |
| | - แบบ ผ ๐๓ | ๑๗๒ |
| ส่วนที่ ๔ | การติดตามและประเมินผลแผนพัฒนา | ๑๗๕ |





ประกาศองค์การบริหารส่วนตำบลในเมือง
เรื่อง ประกาศใช้แผนพัฒนาท้องถิ่น (พ.ศ.๒๕๖๖ - ๒๕๗๐)

.....

องค์การบริหารส่วนตำบลในเมือง ได้ดำเนินการจัดทำแผนพัฒนาท้องถิ่น (พ.ศ.๒๕๖๖-๒๕๗๐) ตามหนังสือกระทรวงมหาดไทย ด่วนที่สุด ที่ มท ๐๘๑๐.๓/ว ๗๔๖๗ ลงวันที่ ๑๔ ธันวาคม ๒๕๖๔ ประกอบกับระเบียบกระทรวงมหาดไทยว่าด้วยการจัดทำแผนพัฒนาท้องถิ่น พ.ศ. ๒๕๔๘ แก้ไขเพิ่มเติมถึง (ฉบับที่ ๓) พ.ศ. ๒๕๖๑ และมติที่ประชุมสภาองค์การบริหารส่วนตำบลในเมือง เห็นชอบร่างแผนพัฒนาท้องถิ่น (พ.ศ.๒๕๖๖ - ๒๕๗๐) ในการประชุมสภาสมัยสามัญ สมัยที่ ๓ ครั้งที่ ๒ ประจำปี พ.ศ. ๒๕๖๔ เมื่อวันที่ ๒๗ สิงหาคม พ.ศ. ๒๕๖๔ เป็นที่เรียบร้อยแล้ว

อาศัยอำนาจตามความในระเบียบกระทรวงมหาดไทย ว่าด้วยการจัดทำแผนพัฒนาขององค์กรปกครองส่วนท้องถิ่น พ.ศ.๒๕๔๘ และที่แก้ไขเพิ่มเติม ข้อ ๑๗ (๔) และข้อ ๒๔ ขอประกาศใช้แผนพัฒนาท้องถิ่น (พ.ศ.๒๕๖๖ - ๒๕๗๐) เพื่อเป็นแนวทางการพัฒนาและเป็นกรอบในการจัดทำงบประมาณรายจ่ายประจำปี ดังนั้น องค์การบริหารส่วนตำบลในเมือง จึงขอประกาศให้แก่ประชาชนในท้องถิ่นทราบโดยทั่วกัน

ประกาศ ณ วันที่ ๓๐ เดือน สิงหาคม พ.ศ. ๒๕๖๔

(นายบรรเจ็ด สอพิมาย)
นายกองค์การบริหารส่วนตำบลในเมือง

คำแถลงประกอบร่างแผนพัฒนาท้องถิ่น (พ.ศ. ๒๕๖๖-๒๕๗๐)
ขององค์การบริหารส่วนตำบลในเมือง

เรียน ประธานสภาองค์การบริหารส่วนตำบลในเมือง

บัดนี้ ถึงเวลาที่ผู้บริหารองค์การบริหารส่วนตำบลในเมือง จะได้เสนอร่างบทวน
แผนพัฒนาท้องถิ่น (พ.ศ. ๒๕๖๖-๒๕๗๐) ซึ่งผ่านความเห็นชอบของเวทีประชาคมหมู่บ้าน คณะกรรมการ
พัฒนาองค์การบริหารส่วนตำบลในเมือง เรียบร้อยแล้ว โดยได้บรรจุโครงการในยุทธศาสตร์ไว้ ๖
ยุทธศาสตร์ ดังนี้

๑. ยุทธศาสตร์การพัฒนาโครงสร้างพื้นฐาน
๒. ยุทธศาสตร์การพัฒนาแหล่งน้ำ
๓. ยุทธศาสตร์การด้านเศรษฐกิจ
๔. ยุทธศาสตร์การพัฒนาคนและสังคม
๕. ยุทธศาสตร์การพัฒนาการเมือง การบริหาร
๖. ยุทธศาสตร์การพัฒนาทรัพยากรธรรมชาติและสิ่งแวดล้อม

ผู้บริหารจึงรวบรวมปัญหาความต้องการ แนวทางแก้ไขปัญหาที่เป็นความต้องการของ
ประชาชน กำหนดเป็นแผนพัฒนาท้องถิ่น (พ.ศ. ๒๕๖๖-๒๕๗๐) ขององค์การบริหารส่วนตำบลในเมือง
เสนอสภาองค์การบริหารส่วนตำบลในเมือง พิจารณาเห็นชอบ ต่อไป



นายบรรเจ็ด สอพิมาย
นายกองค์การบริหารส่วนตำบลในเมือง

ส่วนที่ ๑ ข้อมูลทั่วไป

๑. สภาพทั่วไป

- ๑.๑ ที่ตั้ง ตำบลในเมือง ตั้งอยู่ห่างจากจังหวัดนครราชสีมา ๖๐ กิโลเมตร มีอาณาเขตติดต่อ ดังต่อไปนี้
- | | |
|-------------|---|
| ทิศเหนือ | ติดกับเขตองค์การบริหารส่วนตำบลชีวานและองค์การบริหารส่วนตำบลท่าหลวง |
| ทิศใต้ | ติดกับเขตองค์การบริหารส่วนตำบลนิคมสร้างตนเองและองค์การบริหารส่วนตำบลหนองระเวียง |
| ทิศตะวันออก | ติดกับเขตองค์การบริหารส่วนตำบลรังกาใหญ่ |
| ทิศตะวันตก | ติดกับเขตองค์การบริหารส่วนตำบลสัมฤทธิ์ และองค์การบริหารส่วนตำบลกระเบื้องใหญ่ |

๑.๒ เนื้อที่ มีพื้นที่ทั้งหมด ๓๐,๐๔๓.๗๕ ไร่ (๔๘.๐๗ ตารางกิโลเมตร) โดยมีพื้นที่ องค์การบริหารส่วนตำบลในเมือง จำนวน ๔๖.๔๗ ตารางกิโลเมตร และเทศบาลตำบลพิมาย จำนวน ๑.๖๐ ตารางกิโลเมตร

๑.๓ ภูมิประเทศ เป็นที่ราบลุ่ม มีแม่น้ำสำคัญหลักไหลผ่านได้แก่ ลำน้ำมูล,ลำน้ำจักราช,ลำน้ำเค็ม,ลำฉกาจ

๑.๔ จำนวนหมู่บ้าน ๒๐ หมู่บ้าน โดยแยกเป็นจำนวนครัวเรือน จำนวนประชากร ชาย/หญิง ดังนี้

| หมู่ที่ | ชื่อหมู่บ้าน | ประชากร | | | จำนวน ครัวเรือน |
|------------|-----------------|---------|----------|--------|--------------------|
| | | ชาย(คน) | หญิง(คน) | รวม | |
| หมู่ที่ ๑ | บ้านในเมือง | ๒๕๓ | ๒๕๕ | ๕๐๘ | ๕๐๕ |
| หมู่ที่ ๓ | บ้านส่วย | ๑๖๓ | ๑๖๑ | ๓๒๔ | ๒๒๒ |
| หมู่ที่ ๔ | บ้านขาม | ๓๘๒ | ๓๘๑ | ๗๖๓ | ๓๒๔ |
| หมู่ที่ ๕ | บ้านกอก | ๕๓๕ | ๕๘๒ | ๑,๑๑๗ | ๔๔๙ |
| หมู่ที่ ๖ | บ้านนางเหริญ | ๔๑๙ | ๔๑๖ | ๘๓๕ | ๔๑๐ |
| หมู่ที่ ๗ | บ้านม่วง | ๕๐๒ | ๕๐๓ | ๑,๐๐๕ | ๓๗๘ |
| หมู่ที่ ๘ | บ้านวังหิน | ๗๒๘ | ๗๓๘ | ๑,๔๖๖ | ๕๒๒ |
| หมู่ที่ ๙ | บ้านดอนแซะ | ๖๑๗ | ๗๒๒ | ๑,๓๓๙ | ๓๗๒ |
| หมู่ที่ ๑๐ | บ้านวังกลาง | ๗๖ | ๗๐ | ๑๔๖ | ๔๙ |
| หมู่ที่ ๑๑ | บ้านชีเหล็ก | ๔๐๘ | ๔๒๔ | ๘๓๒ | ๒๐๓ |
| หมู่ที่ ๑๒ | บ้านทองหลาง | ๒๔๙ | ๒๕๗ | ๕๐๖ | ๑๓๐ |
| หมู่ที่ ๑๓ | บ้านดง | ๒๗๒ | ๒๗๔ | ๕๔๖ | ๒๐๗ |
| หมู่ที่ ๑๔ | บ้านประตู่ชัย | ๗๗๐ | ๙๒๖ | ๑,๖๙๖ | ๑,๕๓๙ |
| หมู่ที่ ๑๕ | บ้านน้อย | ๖๑๒ | ๖๔๕ | ๑,๒๕๗ | ๕๒๓ |
| หมู่ที่ ๑๖ | บ้านใหม่สามัคคี | ๑๒๕ | ๑๖๒ | ๒๘๗ | ๑๔๕ |
| หมู่ที่ ๑๗ | บ้านเมรุพรหมทัต | ๑๐๕ | ๑๐๖ | ๒๑๑ | ๑๑๕ |
| หมู่ที่ ๑๘ | บ้านวังหิน | ๔๗๙ | ๕๑๔ | ๙๙๓ | ๒๕๕ |
| หมู่ที่ ๑๙ | บ้านท่าสงกรานต์ | ๒๐๓ | ๒๔๘ | ๔๕๑ | ๒๑๓ |
| หมู่ที่ ๒๐ | บ้านสำโรงชัย | ๑๗๓ | ๑๓๖ | ๓๐๙ | ๗๐ |
| หมู่ที่ ๒๑ | บ้านไทรงามพัฒนา | ๒๓๖ | ๒๙๐ | ๕๒๖ | ๔๓๑ |
| หมู่ที่ ๐ | หมู่บ้านกลาง | ๖๗๑ | ๗๖๒ | ๑,๔๓๕ | ๒ |
| รวม | | ๗,๙๗๘ | ๘,๕๗๒ | ๑๖,๕๕๐ | ๗,๐๖๕ |

ข้อมูลจากสำนักบริหารการทะเบียน กรมการปกครอง อำเภอพิมาย จังหวัดนครราชสีมา เมื่อวันที่ ๑๖ กุมภาพันธ์ ๒๕๖๔

๑.๕ องค์การปกครองส่วนท้องถิ่นในตำบล ได้แก่ องค์การบริหารส่วนตำบลในเมือง และเทศบาลตำบลพิมาย รวม ๒ แห่ง

๑.๖ ประชากร มีประชากรทั้งสิ้น ๑๖,๕๕๒ คน แยกเป็นชาย ๗,๙๗๘ คน หญิง ๘,๕๗๒ คน มีความหนาแน่นเฉลี่ย ๓๔๔ คน/ตารางกิโลเมตร

๒. โครงสร้างพื้นฐาน

๑. การคมนาคม

| | | | |
|---------------------|-------|-----|-----|
| - ถนนลาดยางแอสฟัลต์ | จำนวน | ๙ | สาย |
| - ถนนคอนกรีต | จำนวน | ๑๑๑ | สาย |
| - ถนนหินคลุก | จำนวน | ๔๕ | สาย |
| - ถนนลูกรัง | จำนวน | ๓๐ | สาย |
| - ถนนดินบดอัด | จำนวน | ๓ | สาย |

๒. สถานีขนส่ง

จำนวน ๑ แห่ง

๓. การไฟฟ้า

หมู่บ้านทั้ง ๒๐ หมู่บ้านมีไฟฟ้าใช้ครบทั้งหมด มีเพียงส่วนน้อยหรือบางครัวเรือนเท่านั้นที่ได้สร้างบ้านเรือนใหม่ และอยู่ห่างจากหมู่บ้านการขยายเขตไฟฟ้ายังไม่ทั่วถึง

๔. แหล่งน้ำสร้างขึ้น

| | | | |
|-----------------|-------|-----|------|
| - ชลประทาน | จำนวน | ๒ | แห่ง |
| - ฝาย | จำนวน | ๔ | แห่ง |
| - บ่อโยก | จำนวน | ๒๒ | แห่ง |
| - บ่อน้ำตื้น | จำนวน | ๕๘๓ | แห่ง |
| - บ่อบาดาล | จำนวน | ๓๗ | แห่ง |
| - สระน้ำสาธารณะ | จำนวน | ๒๔ | แห่ง |

๕. ประปา

ในเขตตำบลในเมืองมีระบบประปาส่วนภูมิภาคและประปาหมู่บ้าน ที่หน่วยงานต่าง ๆ ได้สร้างขึ้นทุกหมู่บ้าน

๖. โทรศัพท์

มีการขยายเขตชุมสายโทรศัพท์และติดตั้งเครือข่ายโทรศัพท์สัญญาณดาวเทียมให้บริการแก่ราษฎรทุกหมู่บ้าน

๓. ทรัพยากรธรรมชาติและสิ่งแวดล้อม

ทรัพยากรธรรมชาติในพื้นที่

๑. ทรัพยากรป่าไม้ อบต.ในเมืองไม่มีพื้นที่ที่มีสภาพป่าไม้ เนื่องจากเป็นชุมชนกึ่งเมืองกึ่งชนบท ประชากรอาศัยกันอย่างหนาแน่น จึงจะมีเพียงแต่ต้นไม้ที่ปลูกขึ้นใหม่เพื่อเป็นร่มเงาซึ่งส่วนใหญ่อยู่เขตพื้นที่สงวนหรือเขตพื้นที่โบราณสถาน มีทรัพยากรที่กลายเป็นแหล่งพักผ่อนหย่อนใจแก่นักท่องเที่ยวที่มีชื่อเสียง ได้แก่ ไทรงาม

๒. ทรัพยากรน้ำ พื้นที่เป็นที่ราบลุ่มมีแม่น้ำและลำน้ำไหลผ่าน ได้แก่ ลำน้ำมูลลำจักราช ลำน้ำเค็ม และลำฉาง อีกทั้งมีห้วย หนอง คลอง บึง ชลประทานอื่น ๆ

๓. **ทรัพยากรดิน** ดินส่วนใหญ่เป็นเป็นดินร่วนปนทราย ดินเหนียวปนทราย มีลักษณะการเก็บกักน้ำปานกลางมีสารละลายน้ำของเกลืออยู่ในความเข้มข้นที่ต่างกันบางแห่งเป็นภูเขาเกลือ ใต้ชั้นดินปฏิกิริยาดินเป็นกรดถึงกรดแก่ ปริมาณอินทรีย์วัตถุปานกลางถึงต่ำสุด

๔. สภาพเศรษฐกิจ

ประชากรส่วนใหญ่มีอาชีพเกษตรกรรม จึงทำให้รายได้หลักของราษฎรมาจากการเกษตรกรรมและรับจ้าง ได้แก่ การทำนา ทำไร่อ้อย ทำไร่มันสำปะหลัง ปลูกยูคาลิปตัส ซึ่งส่วนใหญ่ใช้น้ำฝนและแหล่งน้ำธรรมชาติทำการเกษตร แต่ถ้าหากปีใดฝนไม่ตก หรือปริมาณน้ำฝนไม่เพียงพอก็จะเกิดปัญหาภัยแล้ง

หน่วยธุรกิจในเขตตำบล

| | | | |
|-----------------------------|-------|---|------|
| - ห้างสรรพสินค้า | จำนวน | ๑ | แห่ง |
| - โรงงานอุตสาหกรรม | จำนวน | ๔ | แห่ง |
| - โรงแรม | จำนวน | ๓ | แห่ง |
| - โรงเรียน | จำนวน | ๘ | แห่ง |
| - โรงเรียนน้ำแข็ง | จำนวน | ๒ | แห่ง |
| - กิจกรรมเกี่ยวกับการทำทราย | จำนวน | ๑ | แห่ง |
| - สหกรณ์โคนม | จำนวน | ๑ | แห่ง |
| - สถานีบริการน้ำมันและแก๊ส | จำนวน | ๘ | แห่ง |
| - สหกรณ์การเกษตร | จำนวน | ๑ | แห่ง |
| - ตลาดนัด(สัปดาห์ละครั้ง) | จำนวน | ๓ | แห่ง |
| - อุตสาหกรรมในครัวเรือน | จำนวน | - | แห่ง |

๕. ด้านสังคม

๑. การศึกษา

| | | | |
|--|-------|---|------|
| - ศูนย์พัฒนาเด็กเล็กตำบลในเมือง | จำนวน | ๑ | แห่ง |
| - โรงเรียนประถมศึกษาขยายโอกาสทางการศึกษา | จำนวน | ๔ | แห่ง |
| ๑. โรงเรียนบ้านม่วงขามประชารักษ์ | | | |
| ๒. โรงเรียนบ้านดอนแซะ | | | |
| ๓. โรงเรียนชุมชนบ้านวังหิน | | | |
| ๔. โรงเรียนท้าวสุรนารี (ระดมอนุสรณ์) | | | |
| - โรงเรียนอาชีวศึกษา | จำนวน | ๑ | แห่ง |
| ๑. วิทยาลัยเทคนิคพิมาย | | | |
| - ศูนย์บริการการศึกษานอกโรงเรียน | จำนวน | ๑ | แห่ง |
| - ห้องสมุดประชาชน | จำนวน | ๑ | แห่ง |
| - ที่อ่านหนังสือพิมพ์ประจำหมู่บ้าน | จำนวน | ๘ | แห่ง |

๒ สถาบันและองค์กรทางศาสนา

| | | | |
|----------|-------|---|------|
| - วัด | จำนวน | ๘ | แห่ง |
| - มัสยิด | จำนวน | - | แห่ง |
| - โบสถ์ | จำนวน | - | แห่ง |

๓ การสาธารณสุข

| | | | |
|-------------------|-------|---|------|
| - โรงพยาบาลของรัฐ | จำนวน | ๑ | แห่ง |
|-------------------|-------|---|------|

| | | | |
|--|-------|---|------|
| - โรงพยาบาลเอกชน | จำนวน | ๑ | แห่ง |
| - ศูนย์สุขภาพชุมชนพิมายเมืองใหม่ | จำนวน | ๑ | แห่ง |
| - สถานพยาบาล | จำนวน | ๔ | แห่ง |
| - สถานีอนามัย | จำนวน | - | แห่ง |
| - สาธารณสุขอำเภอ | จำนวน | ๑ | แห่ง |
| - ร้านขายยาแผนปัจจุบัน | จำนวน | ๘ | แห่ง |
| - คลินิก | จำนวน | ๖ | แห่ง |
| - อัตราการมีและการใช้ส้วมราดน้ำ ร้อยละ ๑๐๐ | | | |

๔ ความปลอดภัยในชีวิตและทรัพย์สิน

| | | | |
|------------------------------|-------|---|------|
| - ที่ทำการปกครองอำเภอ | จำนวน | ๑ | แห่ง |
| - สถานีตำรวจภูธรอำเภอ | จำนวน | ๑ | แห่ง |
| - ศาลแขวงจังหวัดนครราชสีมา | จำนวน | ๑ | แห่ง |
| - สำนักงานอัยการประจำศาลแขวง | จำนวน | ๑ | แห่ง |

๖. ด้านการเมือง การบริหาร

๑. การบริหารขององค์การบริหารส่วนตำบลในเมือง ประกอบด้วย ๒ ฝ่าย คือ

๑.๑ ฝ่ายนิติบัญญัติหรือฝ่ายสภา ประกอบด้วยสมาชิกหมู่บ้านละ ๒ คน ซึ่งมาจากการเลือกตั้งโดยประชาชนในเขตองค์การบริหารส่วนตำบลในเมือง (ข้อมูล ณ วันที่ ๓๐ สิงหาคม ๒๕๖๔) มีดังนี้

| ชื่อ - สกุล | หมู่ ที่ | ตำแหน่ง | ชื่อ - สกุล | หมู่ ที่ | ตำแหน่ง |
|-------------------------|-------------|-------------------|-----------------------------|-------------|----------------|
| นางรุปณีย์ ศรีพินิจภัทร | ๘ | ประธานสภา อบต. | -ลาออก- | ๑๒ | สมาชิกสภา อบต. |
| นายสุภณ ธีธนาศุภกร | ๔ | รองประธานสภา อบต. | -ลาออก- | ๑๒ | สมาชิกสภา อบต. |
| นายวิเชียร พลิตี | | เลขานุการสภา อบต. | นายบุญหลาย วิโรตสง | ๑๓ | สมาชิกสภา อบต. |
| นางสำออง รัตนา | ๑ | สมาชิกสภา อบต. | นายศรีประจวบ บุโรตสง | ๑๓ | สมาชิกสภา อบต. |
| นางพัฒน์ดี คชบาง | ๑ | สมาชิกสภา อบต. | นางวิภารัตน์ ไพค่านาม | ๑๔ | สมาชิกสภา อบต. |
| นายพิชิต แสนแจ็ก | ๓ | สมาชิกสภา อบต. | นางปัญญา จันทศรี | ๑๔ | สมาชิกสภา อบต. |
| นายสามารถ ชื้อคำ | ๓ | สมาชิกสภา อบต. | นายเทอม วิสุทธิญาณภิมย์ | ๑๕ | สมาชิกสภา อบต. |
| นายประเสริฐ พัดพิมาย | ๔ | สมาชิกสภา อบต. | นายบุญส่ง สร้างไร่ | ๑๕ | สมาชิกสภา อบต. |
| นายสมศักดิ์ พัฒนกุล | ๕ | สมาชิกสภา อบต. | -เสียชีวิต- | ๑๖ | สมาชิกสภา อบต. |
| นายรังสรรค์ ผลนา | ๕ | สมาชิกสภา อบต. | -ลาออก- | ๑๖ | สมาชิกสภา อบต. |
| นายพิเชฐ แซ่มพุทรา | ๖ | สมาชิกสภา อบต. | นางโรมจิตร แงดสันเทียะ | ๑๗ | สมาชิกสภา อบต. |
| นายประจักษ์ แก้วบัณฑิต | ๖ | สมาชิกสภา อบต. | นางสาวอรุณ มงคลการ | ๑๗ | สมาชิกสภา อบต. |
| นางบุญหลัน จันทร์สายบัว | ๗ | สมาชิกสภา อบต. | นายไพศาล เหล็กกรู้ง | ๑๘ | สมาชิกสภา อบต. |
| นายเฉียบ สบาย | ๗ | สมาชิกสภา อบต. | นางเจนจิรา เอื้ออาภาเศรษฐ์ | ๑๘ | สมาชิกสภา อบต. |
| นายชาติ เพ็งที | ๘ | สมาชิกสภา อบต. | นายณัฐพงศ์ ศิริสมานจิตติกุล | ๑๙ | สมาชิกสภา อบต. |
| นายฉอ้อน แร้นพิมาย | ๙ | สมาชิกสภา อบต. | -ลาออก- | ๑๙ | สมาชิกสภา อบต. |
| นายครองสิน ทองเครือ | ๙ | สมาชิกสภา อบต. | นายธีมาโรจน์ จิตจรัสย์ยง | ๒๐ | สมาชิกสภา อบต. |
| นายเด่นชัย ปราสาทสูง | ๑๐ | สมาชิกสภา อบต. | นายประยงค์ อาจศึก | ๒๐ | สมาชิกสภา อบต. |
| นางฉันทนา เรื่องการ | ๑๐ | สมาชิกสภา อบต. | นายกวี ศรีสุข | ๒๑ | สมาชิกสภา อบต. |
| นายฉลองชัย บุญกำเนิด | ๑๑ | สมาชิกสภา อบต. | นายผดุงศักดิ์ พุนดี | ๒๑ | สมาชิกสภา อบต. |
| ลาออก | ๑๑ | สมาชิกสภา อบต. | | | |

๑.๒ ฝ่ายบริหาร ประกอบด้วยนายกองค์การบริหารส่วนตำบล ๑ คน และรองนายกองค์การบริหารส่วนตำบล ไม่เกิน ๒ คน มีอำนาจหน้าที่กำหนดนโยบายที่ไม่ขัดต่อกฎหมาย และรับผิดชอบในการบริหารราชการขององค์การบริหารส่วนตำบลให้เป็นไปตามกฎหมาย นโยบาย แผนพัฒนาองค์การบริหารส่วนตำบล ข้อบัญญัติระเบียบและข้อบังคับของราชการ ประกอบด้วย

- | | |
|-----------------------|------------------------------|
| ๑. นายบรรเจ็ด สอพิมาย | นายกองค์การบริหารส่วนตำบล |
| ๒. นายไสว กิตติกรกุล | รองนายกองค์การบริหารส่วนตำบล |
| ๓. นายสมบูรณ์ จุงกลาง | รองนายกองค์การบริหารส่วนตำบล |

ศักยภาพในตำบล

ก. ศักยภาพขององค์การบริหารส่วนตำบลในเมือง มีบุคลากรในองค์กรจำนวน ๕๗ คน

- | | |
|---|-------------|
| ๑. จำนวนพนักงานส่วนตำบล | จำนวน ๒๒ คน |
| ๑.๑ สำนักงานปลัด | จำนวน ๘ คน |
| ๑.๒ กองคลัง | จำนวน ๖ คน |
| ๑.๓ กองช่าง | จำนวน - คน |
| ๑.๔ กองการศึกษา ศาสนาและวัฒนธรรม | จำนวน ๕ คน |
| ๑.๕ กองส่งเสริมการเกษตร | จำนวน ๑ คน |
| ๑.๖ หน่วยตรวจสอบภายใน | จำนวน ๑ คน |
| ๑.๗ กองสาธารณสุขและสิ่งแวดล้อม | จำนวน ๑ คน |
| ๒. ระดับการศึกษาของพนักงานส่วนตำบล | |
| - ปวช./ปวส. | จำนวน ๓ คน |
| - ปริญญาตรี | จำนวน ๑๑ คน |
| - สูงกว่าปริญญาตรี | จำนวน ๘ คน |
| ๓. พนักงานจ้างทั่วไปและพนักงานจ้างตามภารกิจ | จำนวน ๓๔ คน |
| ๔. ลูกจ้างประจำ | จำนวน ๑ คน |

ข. รายได้ขององค์การบริหารส่วนตำบล

รายได้ประจำปีงบประมาณ พ.ศ. ๒๕๖๓ จำนวน ๗๖,๒๖๖,๖๖๖.๕๖ บาท แยกเป็น

- | | | |
|--|---------------------|-----|
| - หมวดภาษีอากร | จำนวน ๑,๗๗๘,๔๗๐.๓๐ | บาท |
| - หมวดค่าธรรมเนียม ค่าปรับ และใบอนุญาต | จำนวน ๑,๐๘๑,๒๘๘.๔๐ | บาท |
| - หมวดรายได้จากทรัพย์สิน | จำนวน ๓๖๖,๘๗๐.๘๒ | บาท |
| - หมวดรายได้จากสาธารณูปโภคและการพาณิชย์ | จำนวน ๐.๐๐ | บาท |
| - หมวดรายได้เบ็ดเตล็ด | จำนวน ๗๙,๑๗๙.๐๗ | บาท |
| - หมวดรายได้จากทุน | จำนวน ๐.๐๐ | บาท |
| - หมวดภาษีจัดสรร | จำนวน ๓๕,๑๓๗,๑๐๑.๙๗ | บาท |
| - หมวดเงินอุดหนุนทั่วไป | จำนวน ๓๗,๘๒๓,๗๕๖.๐๐ | บาท |
| เงินอุดหนุนที่รัฐบาลให้โดยระบุวัตถุประสงค์ | จำนวน ๕๖,๖๑๐.๐๐ | บาท |

ศักยภาพของชุมชนและพื้นที่

ตำบลในเมืองภูมิประเทศเป็นที่ราบลุ่มแม่น้ำ มีแหล่งโบราณสถาน ที่เป็นแหล่งท่องเที่ยวที่มีชื่อเสียง คือ อุทยานประวัติศาสตร์โบราณสถานปราสาทหินพิมาย พิพิธภัณฑสถานแห่งชาติ พิมายโบราณ และเขื่อนพิมาย ประเพณีแข่งเรือ งานแห่เทียนพรรษา ฯลฯ ชุมชนเป็นชุมชนเมืองกึ่งชนบทมีการตั้งบ้านเรือนอาศัยกันอยู่อย่างหนาแน่น

สภาพปัญหาขององค์การบริหารส่วนตำบลในเมือง

| ชื่อปัญหา | สภาพปัญหา | ความต้องการ |
|---|---|--|
| ๑. ปัญหาด้านสังคม ๑.๑ ปัญหายาเสพติด | ๑. เฝ้ารอวังการแพร่ระบาดของยาเสพติด เช่น ยาบ้า ๒. เยาวชน นักเรียน นักศึกษา เกิดความอยากรู้ อยากลองเสพยาเสพติด เนื่องจากมีพฤติกรรมเลียนแบบเพื่อน และยาเสพติดในปัจจุบันสามารถหาซื้อเสพยาได้ง่าย ๓. ปัญหาครอบครัวแตกแยก รายได้ไม่เพียงพอต่อการดำรงชีพ ทำให้หันไปพึ่งพายาเสพติด | - อบรมให้ความรู้เกี่ยวกับยาเสพติด - จัดกิจกรรมกีฬาต้านยาเสพติด - ส่งเสริมพัฒนาอาชีพเพื่อเพิ่มรายได้ในครอบครัว |
| ๑.๒ ปัญหาสวัสดิการและสังคมสงเคราะห์ | การดูแลคุ้มครองคนชรา คนพิการ สตรี เด็กและเยาวชนของรัฐบาลไม่ทั่วถึง | - ส่งเสริมพัฒนาอาชีพ - จัดสวัสดิการ |
| ๑.๓ ปัญหาความปลอดภัยในชีวิตและทรัพย์สิน | ๑. เกิดการลักขโมยทรัพย์สิน ปัญหาการพนันและไฟฟ้าสาธารณะตามถนนยังไม่ทั่วถึง ๒. การช่วยเหลือผู้ประสบภัยกระทำมิได้ซ้ำเนื่องจากพื้นที่ใหญ่และไม่มีอุปกรณ์ช่วยเหลือ | - สนับสนุนให้มีการป้องกัน เฝ้ารอวังและบรรเทาสาธารณภัย |
| ๑.๔ ปัญหาความเข้มแข็งของชุมชน | ๑. การขาดผู้นำชุมชนหรือผู้นำกลุ่มที่มีความรู้ความสามารถ ๒. การขาดความสามัคคี การเสียสละ แรงใจแรงกายของสมาชิกกลุ่มเพื่อประโยชน์ส่วนรวม | - ส่งเสริม ให้ประชาชนมีส่วนร่วมในการเสนอปัญหาข้อเสนอแนะ |
| ๑.๕ ปัญหาการส่งเสริมคุณภาพชีวิต | ๑. ขาดงบประมาณในการจัดหาแหล่งพักผ่อนหย่อนใจและสถานที่ออกกำลังกาย ๒. ขาดงบประมาณในการจัดหาอุปกรณ์กีฬาให้เพียงพอต่อความต้องการ | - สนับสนุนให้มีสถานที่พักผ่อนหย่อนใจ |
| ๒. ด้านปัญหาแหล่งน้ำ | ๑. แหล่งน้ำสาธารณะขนาดใหญ่ตื้นเขิน ๒. การทำการเกษตรในพื้นที่อาศัยน้ำฝน หากเกิดปัญหาฝนแล้งพืชผลทางการเกษตรได้รับความเสียหายเนื่องจากไม่มีระบบชลประทาน | - บำรุงรักษาแหล่งน้ำที่มีอยู่ให้ใช้ได้ - สร้างแหล่งน้ำในพื้นที่ที่ยังขาดแคลน |

| ชื่อปัญหา | สภาพปัญหา | ความต้องการ |
|---|--|--|
| ๓. ปัญหาการศึกษา ศาสนาและวัฒนธรรม | ๑. การรับรู้ข้อมูลข่าวสารจากสื่อต่าง ๆ ไม่มีการจำกัดขอบเขต ทำให้เกิดการเลียนแบบ ๒. การขาดการส่งเสริม และสืบสานการอนุรักษ์ ประเพณีวัฒนธรรม และภูมิปัญญาท้องถิ่น ๓. ประชาชนมีค่านิยมใช้จ่ายฟุ่มเฟือยเลียนแบบ วัฒนธรรมตะวันตก ๔. การขาดการดูแลเอาใจใส่สมาชิกในครอบครัว ๕. ประชาชนไม่ให้ความสำคัญในการทำกิจกรรม ทางศาสนา ประชาชนมีฐานะยากจนทำให้บุตร หลานขาดโอกาสในการศึกษาระดับที่สูงขึ้น | -สนับสนุนการจัด การศึกษาศาสนา วัฒนธรรม ประเพณี ให้มากขึ้น -ส่งเสริมอนุรักษ์ ฟื้นฟูประเพณี วัฒนธรรมและภูมิ ปัญญาท้องถิ่น |
| ๔. ปัญหาด้านสาธารณสุข การควบคุมและป้องกัน โรคติดต่อ | ๑. ประชาชนขาดความรู้ความเข้าใจในการป้องกัน โรคติดต่อ การรักษาสุขภาพอนามัยและการ ระบาดของโรคติดต่อ ๒. การบริการสาธารณสุขยังไม่ทั่วถึง ๓. ลักษณะพื้นที่เป็นป่าซึ่งเป็นแหล่งเพาะพันธุ์ ยุงลาย | -สนับสนุน การ ป้องกันและระงับ การระบาดของ โรคติดต่อ -ส่งเสริมบริการ สาธารณสุข -จัดพื้นที่ให้ถูก สุขลักษณะอนามัย |

ความต้องการของท้องถิ่น

ความต้องการด้านโครงสร้างพื้นฐาน

- ๑) ต้องการให้มีการก่อสร้างและปรับปรุงถนน ทางเดินต่าง ๆ ให้ทั่วถึงทุกหมู่บ้าน
- ๒) ต้องการให้มีการติดตั้งไฟฟ้าสาธารณะเพิ่มตามถนนเข้าทั่วถึงชุมชน
- ๓) ต้องการปรับปรุงสภาพภูมิทัศน์และความสะอาดสถานที่ท่องเที่ยว

ความต้องการด้านเศรษฐกิจ

- ๑) ต้องการให้มีการส่งเสริมและพัฒนาอาชีพในชุมชน เพื่อให้ประชาชนมีรายได้เพิ่มขึ้น
- ๒) ต้องการฝึกอบรมอาชีพและพัฒนาอาชีพด้านการเกษตร

ความต้องการด้านสังคม

- ๑) ต้องการให้ส่งเสริมการศึกษา ศิลปวัฒนธรรมของท้องถิ่น
- ๒) ต้องการให้สนับสนุนอุปกรณ์การกีฬาและสนามกีฬาชุมชน
- ๓) ต้องการให้ส่งเสริมและสนับสนุนการจัดกิจกรรมของเยาวชนในชุมชน
- ๔) ต้องการส่งเสริมและสนับสนุนด้านการสาธารณสุขมูลฐานให้ทั่วถึง

ความต้องการด้านแหล่งน้ำ

- ๑) ต้องการปรับปรุงแหล่งน้ำสาธารณะให้สามารถกักเก็บน้ำเพื่อใช้ในการอุปโภคบริโภคได้
- ๒) ปรับปรุงหรือก่อสร้างระบบชลประทานเพื่อแก้ปัญหาการเกษตร

ความต้องการด้านการศึกษา ศาสนาและวัฒนธรรม

- ๑) ส่งเสริมให้ประชาชนมีส่วนร่วมในกิจกรรมการพัฒนาการศึกษา ศาสนาและวัฒนธรรม

ส่วนที่ ๒

ยุทธศาสตร์องค์กรปกครองส่วนท้องถิ่น

๑. ความสัมพันธ์ระหว่างแผนพัฒนาระดับมหภาค

ในการกระจายอำนาจการบริหารของรัฐไปสู่องค์กรปกครองส่วนท้องถิ่นดังกล่าว ตามพระราชบัญญัติกำหนดแผนและขั้นตอนการกระจายอำนาจ พ.ศ. ๒๕๔๒ ได้กำหนดรายละเอียดเกี่ยวกับขั้นตอนและกระบวนการในการถ่ายโอนภารกิจ งบประมาณ และอัตรากำลังของราชการส่วนกลางและราชการส่วนภูมิภาคไปให้แก่องค์กรปกครองส่วนท้องถิ่น โดยมีกำหนดระยะเวลาและเงื่อนไขที่ระบุไว้อย่างชัดเจนว่า ในอนาคตอันใกล้นี้้องค์กรปกครองส่วนท้องถิ่นจะได้รับการจัดสรรงบประมาณในสัดส่วนที่สูงขึ้น มีอัตรากำลังมากขึ้น รวมทั้งมีภารกิจและหน้าที่ความรับผิดชอบที่เพิ่มขึ้นตามกันไปด้วย

จากผลการเปลี่ยนแปลงดังกล่าว จึงมีความจำเป็นอย่างยิ่งที่องค์กรปกครองส่วนท้องถิ่นทุกแห่งจะต้องมีการเตรียมการเพื่อรองรับมาตรการในการถ่ายโอนภารกิจ งบประมาณและอัตรากำลังจากหน่วยงานส่วนกลางและส่วนภูมิภาคตามที่กฎหมายกำหนด เพื่อที่จะสามารถปฏิบัติภารกิจตามที่ได้รับมอบหมายได้อย่างมีประสิทธิภาพ ซึ่งหมายความว่า องค์กรปกครองส่วนท้องถิ่นจะต้องเร่งกำหนดจุดมุ่งหมายหรือทิศทางในการพัฒนาของตนให้ชัดเจน มีการกำหนดยุทธศาสตร์และแนวทางการพัฒนาที่สอดคล้องกับจุดมุ่งหมายในการพัฒนาอย่างเป็นระบบ โดยมีความครอบคลุมภารกิจการพัฒนาในทุกๆ ด้าน อันเป็นการแสดงให้เห็นถึงความพร้อมและศักยภาพขององค์กรปกครองส่วนท้องถิ่นที่จะสามารถบริหารงานในความรับผิดชอบตามที่ราชการส่วนกลางและราชการส่วนภูมิภาคจะถ่ายโอนมาให้ได้อย่างมีประสิทธิภาพ

แผนยุทธศาสตร์การพัฒนาจึงถือเป็นเครื่องมือสำคัญอย่างยิ่งที่จะช่วยสนับสนุนในการวิเคราะห์สภาพปัญหา/ความต้องการขององค์การบริหารส่วนตำบล เพื่อนำไปสู่การกำหนดจุดมุ่งหมายในการพัฒนา การกำหนดภารกิจ และแนวทางการดำเนินงานเพื่อนำไปสู่จุดมุ่งหมายดังกล่าวอย่างเป็นระบบ ซึ่งจะช่วยให้การกำหนดแผนงาน/โครงการ มีทิศทางที่สอดคล้องและประสาน สนับสนุนในจุดมุ่งหมายร่วมกัน ซึ่งนอกจากจะทำให้ปัญหา/ความต้องการได้รับการตอบสนองอย่างเหมาะสมแล้ว ยังเป็นการบริหารทรัพยากรที่มีอยู่อย่างจำกัดให้เกิดประโยชน์สูงสุดในขณะเดียวกันด้วย

หลักการสำคัญที่ถือเป็นหัวใจของการจัดทำแผนยุทธศาสตร์การพัฒนาก็คือ การกำหนดจุดมุ่งหมายการพัฒนาและการกำหนดแนวทางการพัฒนาที่จะนำไปสู่การบรรลุผลตามจุดมุ่งหมายที่กำหนดไว้ ทั้งนี้เพราะหากไม่มีจุดมุ่งหมายในการพัฒนาที่ชัดเจนแล้ว การบริหารงานก็จะเป็นการแก้ไขปัญหาเฉพาะหน้าไปเรื่อยๆ เมื่อมีปัญหาอย่างซ้ำซ้อนและไม่มีที่สิ้นสุดแล้ว ยังอาจทำให้ปัญหามีความรุนแรงมากขึ้นจนเกินศักยภาพและแก้ไขได้ ดังนั้น การจัดทำแผนยุทธศาสตร์การพัฒนาในครั้งนี้ จึงเป็นโอกาสอันดีที่จะได้กำหนดจุดมุ่งหมายและแนวทางการพัฒนาที่สอดคล้องกับสภาพปัญหา ความต้องการ และศักยภาพอย่างเป็นระบบ ซึ่งนอกจากจะเป็นการพัฒนาประสิทธิภาพในการบริหารจัดการภายใต้ทรัพยากรที่มีอยู่อย่างจำกัดแล้ว ยังเป็นการเตรียมความพร้อมเพื่อรองรับการถ่ายโอนภารกิจจากหน่วยงานส่วนกลางและส่วนภูมิภาคอีกทางหนึ่งด้วย

แผนยุทธศาสตร์ชาติ ๒๐ ปี (พ.ศ. ๒๕๖๑-๒๕๘๐)

วิสัยทัศน์ประเทศไทย

“ประเทศไทยมีความมั่นคง มั่งคั่ง ยั่งยืน เป็นประเทศพัฒนาแล้ว ด้วยการพัฒนาตามหลักปรัชญาของเศรษฐกิจพอเพียง”

๑. ยุทธศาสตร์ด้านความมั่นคง

- ๑.๑ ประชาชนอยู่ดีกินดีและมีความสุข
- ๑.๒ บ้านเมืองมีความมั่นคงในทุกมิติและทุกระดับ
- ๑.๓ กองทัพ หน่วยงานด้านความมั่นคง ภาครัฐ ภาคเอกชน และภาคประชาชน มีความพร้อมในการป้องกันและแก้ไขปัญหาความมั่นคง
- ๑.๔ ประเทศไทยมีบทบาทด้านความมั่นคงเป็นที่ชื่นชมและได้รับการยอมรับโดยประชาคมระหว่างประเทศ
- ๑.๕ การบริหารจัดการความมั่นคงมีผลสำเร็จที่เป็นรูปธรรมอย่างมีประสิทธิภาพ

๒. ยุทธศาสตร์ด้านการสร้างความสามารถในการแข่งขัน

- ๒.๑ ประเทศไทยเป็นประเทศที่พัฒนาแล้วเศรษฐกิจเติบโตอย่างมีเสถียรภาพและยั่งยืน
- ๒.๒ ประเทศไทยมีขีดความสามารถในการแข่งขันสูงขึ้น

๓. ยุทธศาสตร์การพัฒนาและเสริมสร้างศักยภาพคน

- ๓.๑ คนไทยเป็นคนดีคนเก่ง มีคุณภาพ พร้อมสำหรับวิถีชีวิตในศตวรรษที่ ๒๑
- ๓.๒ สังคมไทยมีสภาพแวดล้อมที่เอื้อและสนับสนุนต่อการพัฒนาคนตลอดช่วงชีวิต

๔. ยุทธศาสตร์ด้านการสร้างโอกาสความเสมอภาคและเท่าเทียมกันทางสังคม

- ๔.๑ สร้างความเป็นธรรม และลดความเหลื่อมล้ำในทุกมิติ
- ๔.๒ กระจายศูนย์กลางความเจริญทางเศรษฐกิจและสังคม เพิ่มโอกาสให้ทุกภาคส่วนเข้ามาเป็นกำลังของการพัฒนาประเทศในทุกระดับ
- ๔.๓ เพิ่มขีดความสามารถของชุมชนท้องถิ่นในการพัฒนา การพึ่งตนเองและการจัดการตนเอง เพื่อสร้างสังคมคุณภาพ

๕. ยุทธศาสตร์ด้านการสร้างการเติบโตบนคุณภาพชีวิตที่เป็นมิตรกับสิ่งแวดล้อม

- ๕.๑ อนุรักษ์และรักษาทรัพยากรธรรมชาติสิ่งแวดล้อม และวัฒนธรรม ให้คนรุ่นต่อไปได้ใช้อย่างยั่งยืน มีสมดุล
- ๕.๒ ฟื้นฟูและสร้างใหม่ฐานทรัพยากรธรรมชาติและสิ่งแวดล้อม เพื่อลดผลกระทบทางลบจากการพัฒนาสังคมเศรษฐกิจของประเทศ
- ๕.๓ ใช้ประโยชน์และสร้างการเติบโต บนฐานทรัพยากรธรรมชาติและสิ่งแวดล้อมให้สมดุลภายในขีดความสามารถของระบบนิเวศ
- ๕.๔ ยกระดับกระบวนการตัดสินใจกำหนดอนาคตประเทศด้านทรัพยากรธรรมชาติและสิ่งแวดล้อม และวัฒนธรรม บนหลักของการมีส่วนร่วม และธรรมาภิบาล

๖. ยุทธศาสตร์ด้านการปรับสมดุลและพัฒนาระบบการบริหารจัดการภาครัฐ

- ๖.๑ ภาครัฐมีวัฒนธรรมการทำงานที่มุ่งผลสัมฤทธิ์และผลประโยชน์ส่วนรวม ตอบสนองความต้องการของประชาชนได้อย่างสะดวก รวดเร็ว โปร่งใส
- ๖.๒ ภาครัฐมีขนาดที่เล็กลง พร้อมปรับตัวให้ทันต่อการเปลี่ยนแปลง
- ๖.๓ ภาครัฐมีความโปร่งใส ปลอดการทุจริตและประพฤติมิชอบ

๒.๔ กระบวนการยุติธรรม เป็นไปเพื่อประโยชน์ต่อส่วนรวมของประเทศ

แผนพัฒนาเศรษฐกิจและสังคมแห่งชาติ ฉบับที่ ๑๒ (พ.ศ. ๒๕๖๐-๒๕๖๔)

๑. การเสริมสร้างและพัฒนาศักยภาพทุนมนุษย์

- ๑.๑ เพื่อปรับเปลี่ยนให้คนในสังคมไทยมีค่านิยมตามบรรทัดฐานที่ดีทางสังคม
- ๑.๒ เพื่อเตรียมคนในสังคมไทยให้มีทักษะในการดำรงชีวิตสำหรับโลกศตวรรษที่ ๒๑
- ๑.๓ เพื่อส่งเสริมให้คนไทยมีสุขภาพที่ดีตลอดช่วงชีวิต
- ๑.๔ เพื่อเสริมสร้างสถาบันทางสังคมให้มีความเข้มแข็งเอื้อต่อการพัฒนาคนและประเทศ

๒. การสร้างความเป็นธรรมลดความเหลื่อมล้ำในสังคม

- ๒.๑ เพื่อขยายโอกาสทางเศรษฐกิจและสังคมให้แก่กลุ่มประชากรร้อยละ ๔๐ ที่มีรายได้ต่ำสุด
- ๒.๒ เพื่อให้คนไทยทุกคนเข้าถึงบริการทางสังคมที่มีคุณภาพได้อย่างทั่วถึง
- ๒.๓ เพื่อสร้างความเข้มแข็งให้ชุมชน

๓. สร้างความเข้มแข็งทางเศรษฐกิจและแข่งขันได้อย่างยั่งยืน

- ๓.๑ เพื่อสร้างความเข้มแข็งของแรงขับเคลื่อนทางเศรษฐกิจให้สนับสนุนเป้าหมายการเพิ่มรายได้ต่อหัว
 - ๓.๑ เพื่อเพิ่มศักยภาพของฐานการผลิตและฐานรายได้เดิมและสร้างฐานการผลิตและรายได้ใหม่
- ๓.๑ เพื่อสนับสนุนการกระจายการขยายตัวของกิจกรรมทางเศรษฐกิจและการแบ่งปันผลประโยชน์อย่างเป็นธรรม และสนับสนุนเศรษฐกิจที่เป็นมิตรกับสิ่งแวดล้อม
 - ๓.๑ เพื่อรักษาเสถียรภาพทางเศรษฐกิจสร้างความเข้มแข็งและรักษาวินัยทางการเงินการคลัง และพัฒนาเครื่องมือทางการเงินที่สนับสนุนการระดมทุนที่มีประสิทธิภาพ
- ๓.๒ สร้างความเข้มแข็งให้กับเศรษฐกิจรายสาขาเพื่อยกระดับขีดความสามารถในการแข่งขัน ของภาคเกษตร อุตสาหกรรม บริการ และการค้าการลงทุน ดังนี้
 - ๓.๒.๑ เพื่อส่งเสริมการพัฒนานวัตกรรมในการสร้างมูลค่าและเพิ่มประสิทธิภาพการผลิตของสินค้าและบริการ
 - ๓.๒.๒ เพื่อส่งเสริมและพัฒนาเศรษฐกิจชีวภาพให้เป็นฐานรายได้ใหม่ที่สำคัญ พัฒนาระบบการบริหารจัดการความเสี่ยงและมีการปรับตัวให้พร้อมรับการเปลี่ยนแปลงของสภาพภูมิอากาศ เพื่อให้ฐาน การผลิตภาคเกษตรและรายได้เกษตรกรมีความมั่นคง
 - ๓.๒.๓ เพื่อเร่งผลักดันให้สินค้าเกษตรและอาหารของไทยมีความโดดเด่นในด้านคุณภาพมาตรฐานและความปลอดภัยในตลาดโลก
 - ๓.๒.๔ เพื่อเพิ่มศักยภาพของอุตสาหกรรมสำคัญเดิมให้สามารถต่อยอดสู่อุตสาหกรรมแห่งอนาคตที่ใช้เทคโนโลยีสมัยใหม่อย่างเข้มข้น และสร้างรากฐานการพัฒนาอุตสาหกรรมใหม่บนฐานของความเป็น มิตรต่อสิ่งแวดล้อม
 - ๓.๒.๕ เพื่อเพิ่มศักยภาพของฐานบริการเดิมและขยายฐานบริการใหม่ในการปรับตัวสู่ เศรษฐกิจฐานบริการที่เข้มแข็งขึ้น รวมทั้งพัฒนาอุตสาหกรรมท่องเที่ยวให้เติบโตอย่างสมดุล และยั่งยืน
 - ๓.๒.๖ เพื่อพัฒนาปัจจัยสนับสนุนและอำนวยความสะดวกทางการค้าและการลงทุนให้สนับสนุนการเพิ่มขีดความสามารถในการแข่งขันของผู้ประกอบการไทย รวมทั้งพัฒนาสังคม ผู้ประกอบการ
 - ๓.๒.๗ เพื่อพัฒนาระบบการเงินของประเทศให้สนับสนุนการเพิ่มขีดความสามารถในการแข่งขันของภาคการผลิตและบริการ การค้า และการลงทุน
 - ๓.๒.๘ เพื่อสร้างความเข้มแข็งขององค์การการเงินฐานรากและระบบสหกรณ์ให้ สนับสนุน บริการทางการเงินในระดับฐานรากและเกษตรกรรายย่อย

๔. การเติบโตที่เป็นมิตรกับสิ่งแวดล้อมเพื่อการพัฒนาอย่างยั่งยืน

- ๔.๑ รักษา ฟื้นฟูทรัพยากรธรรมชาติและมีการใช้ประโยชน์อย่างยั่งยืนและเป็นธรรม
- ๔.๒ สร้างความมั่นคงด้านน้ำของประเทศ และบริหารจัดการทรัพยากรน้ำทั้งระบบให้มีประสิทธิภาพ
- ๔.๓ บริหารจัดการสิ่งแวดล้อม และลดมลพิษให้มีคุณภาพดีขึ้น
- ๔.๔ พัฒนาขีดความสามารถในการลดก๊าซเรือนกระจกและการปรับตัวเพื่อลดผลกระทบจากการเปลี่ยนแปลงสภาพภูมิอากาศ และการรับมือกับภัยพิบัติ

๕. ด้านความมั่นคง

- ๕.๑ เพื่อปกป้องสถาบันพระมหากษัตริย์และเสริมสร้างความมั่นคงภายใน รวมทั้งป้องกันปัญหา ภัยคุกคามที่เป็นอุปสรรคต่อการพัฒนาเศรษฐกิจ สังคม และการเมืองของชาติ
- ๕.๒ เพื่อสร้างความพร้อมและผนึกกำลังของทุกภาคส่วน ให้มีขีดความสามารถในการบริหารจัดการด้านความมั่นคง และมีศักยภาพในการป้องกันและแก้ไขสถานการณ์ที่เกิดจากภัยคุกคามทั้งภัยทาง ทหารและภัยคุกคามอื่นๆ
- ๕.๓ เพื่อเสริมสร้างความร่วมมือด้านความมั่นคงกับมิตรประเทศในการสนับสนุนการรักษาความสงบสุขและผลประโยชน์ของชาติ
- ๕.๔ เพื่อเพิ่มประสิทธิภาพการบริหารนโยบายด้านความมั่นคงและนโยบายทางเศรษฐกิจ สังคม ทรัพยากรธรรมชาติและสิ่งแวดล้อมให้มีความเป็นเอกภาพ

๖. การเพิ่มประสิทธิภาพและธรรมาภิบาลในภาครัฐ

- ๖.๑ เพื่อให้ภาครัฐมีขนาดเล็ก มีการบริหารจัดการที่ดี และได้มาตรฐานสากล
- ๖.๒ เพื่อให้องค์กรปกครองส่วนท้องถิ่นมีการบริหารจัดการและให้บริการแก่ประชาชนในท้องถิ่น ได้อย่างมีประสิทธิภาพ ประสิทธิภาพ และโปร่งใสตรวจสอบได้
- ๖.๓ เพื่อลดปัญหาการทุจริตและประพฤติมิชอบของประเทศ
- ๖.๔ เพื่อพัฒนาระบบและกระบวนการทางกฎหมายให้สามารถอำนวยความสะดวกด้วยความ รวดเร็วและเป็นธรรมแก่ประชาชน ๒

๗. ด้านการพัฒนาโครงสร้างพื้นฐานและระบบโลจิสติกส์

- ๗.๑ เพื่อพัฒนาโครงสร้างพื้นฐาน สิ่งอำนวยความสะดวกด้านการขนส่งและการค้า รวมทั้งมี กลไก กำกับ ดูแล การประกอบกิจการขนส่งที่มีประสิทธิภาพและโปร่งใสให้สามารถ สนับสนุนการเพิ่มขีดความสามารถในการแข่งขันของประเทศ และยกระดับคุณภาพชีวิต ให้แก่ประชาชน
- ๗.๒ เพื่อสร้างความมั่นคงทางพลังงาน เพิ่มประสิทธิภาพการใช้พลังงาน และส่งเสริมการใช้ พลังงานทดแทนและพลังงานสะอาด ตลอดจนขยายโอกาสทางธุรกิจในภูมิภาคอาเซียน
- ๗.๓ เพื่อเพิ่มประสิทธิภาพและขยายการให้บริการด้านโครงสร้างพื้นฐานดิจิทัลอย่างทั่วถึง ทั้งประเทศ ในราคาที่เหมาะสมเป็นธรรม และส่งเสริมธุรกิจดิจิทัลใหม่ และนวัตกรรม รวมทั้ง พัฒนาระบบ ความปลอดภัยทางไซเบอร์ให้มีความมั่นคง และคุ้มครองสิทธิส่วนบุคคลให้แก่ ผู้ใช้บริการ
- ๗.๔ เพื่อพัฒนาประสิทธิภาพและขยายการให้บริการโครงสร้างพื้นฐานด้านน้ำประปาทั้งใน เชน ปริมาณและคุณภาพให้ครอบคลุมทั่วประเทศ ลดอัตราการสูญเสียในระบบประปา และสร้างกลไกการบริหาร จัดการการประกอบกิจการน้ำประปาในภาพรวมของประเทศ

๑.๕ เพื่อพัฒนาอุตสาหกรรมต่อเนื่องที่เกิดจากลงทุนด้านโครงสร้างพื้นฐาน เพื่อลดการนำเข้าจาก ต่างประเทศ และสร้างโอกาสทางเศรษฐกิจให้กับประเทศ

๘. ด้านวิทยาศาสตร์ เทคโนโลยี วิจัย และนวัตกรรม

๘.๑ เพื่อสร้างความเข้มแข็งและยกระดับความสามารถด้านวิทยาศาสตร์และเทคโนโลยี ขึ้น ก้าวหน้า ให้สนับสนุนการสร้างมูลค่าของสาขาการผลิตและบริการเป้าหมาย

๘.๒ เพื่อสร้างโอกาสการเข้าถึงและนำเทคโนโลยีไปใช้ให้กับเกษตรกรรายย่อย วิชาหกิจ ชุมชน และวิชาหกิจขนาดกลางและขนาดย่อม

๘.๓ เพื่อพัฒนานวัตกรรมที่มุ่งเน้นการลดความเหลื่อมล้ำและยกระดับคุณภาพชีวิตของ ประชาชน ผู้สูงอายุ ผู้ด้อยโอกาสทางสังคม และเพิ่มคุณภาพสิ่งแวดล้อม

๘.๔ เพื่อบูรณาการระบบบริหารจัดการวิชาหศาสตร์ เทคโนโลยี วิจัย และนวัตกรรม ให้สามารถ ดำเนินงานไปในทิศทางเดียวกัน

๙. การพัฒนาภาคเมืองและพื้นที่เศรษฐกิจ

๙.๑ เพื่อกระจายความเจริญและโอกาสทางเศรษฐกิจไปสู่ภูมิภาคอย่างทั่วถึงมากขึ้น

๙.๒ เพื่อพัฒนาเมืองศูนย์กลางของจังหวัดให้เป็นเมืองนำอยู่สำหรับคนทุกกลุ่ม

๙.๓ เพื่อพัฒนาและฟื้นฟูพื้นที่ฐานเศรษฐกิจหลักให้ขยายตัวอย่างเป็นมิตรต่อสิ่งแวดล้อม และ เพิ่มคุณภาพชีวิตของคนในชุมชน

๙.๔ เพื่อพัฒนาพื้นที่เศรษฐกิจใหม่ให้สนับสนุนการเพิ่มขีดความสามารถในการแข่งขันและ การพัฒนาในพื้นที่อย่างยั่งยืน

๑๐. ด้านการต่างประเทศ ประเทศเพื่อนบ้าน และภูมิภาค

๑๐.๑ เพื่อใช้ประโยชน์จากจุดเด่นของทำเลที่ตั้งของประเทศไทยที่เป็นจุดเชื่อมโยงสำคัญ ของแนวระเบียงเศรษฐกิจต่างๆ ให้เกิดประโยชน์อย่างเต็มศักยภาพในการพัฒนาเศรษฐกิจ และสังคมของไทย

๑๐.๒ เพื่อขยายโอกาสด้านการค้าการลงทุนระหว่างประเทศ และยกระดับให้ประเทศเป็น ฐานการผลิตและการลงทุนที่มีศักยภาพและโดดเด่น

๑๐.๓ เพื่อเพิ่มบทบาทของไทยในเวทีโลกด้วยการส่งเสริมบทบาทที่สร้างสรรค์ของไทยใน กรอบ ความร่วมมือต่างๆ รวมทั้งการสนับสนุนการขับเคลื่อนการพัฒนาภายใต้กรอบ เป้าหมายการพัฒนาที่ยั่งยืน (Sustainable Development Goals: SDGs)

ยุทธศาสตร์และแนวทางการพัฒนาขององค์กรปกครองส่วนท้องถิ่นในเขตจังหวัด

ยุทธศาสตร์การพัฒนากลุ่มจังหวัดภาคตะวันออกเฉียงเหนือตอนล่าง (นครชัยบุรีรินทร์)

กลุ่มจังหวัดภาคตะวันออกเฉียงเหนือตอนล่าง ๑ ประกอบด้วยจังหวัดนครราชสีมา ชัยภูมิ บุรีรัมย์ และ สุรินทร์ มีศักยภาพโดดเด่นด้านการเกษตร และมีโอกาสในการพัฒนาด้านการค้าที่เสริมต่อการส่งเสริมสินค้า เกษตรกรรมและอุตสาหกรรมเป็นศูนย์กลางกระจายสินค้า โดยเฉพาะการเป็นพื้นที่ฐานการผลิตอุตสาหกรรมแปรรูป การเกษตร ข้าว และพลังงานทดแทน (เอทานอล) มีทิศทางการพัฒนา ดังนี้

ตำแหน่งทางยุทธศาสตร์ (Strategic Position)

๑. เป็นแหล่งผลิตสินค้าเกษตรและอาหารปลอดภัย
๒. เป็นแหล่งผลิตผลิตภัณฑ์ใหม่ระดับประเทศ
๓. เป็นแหล่งผลิตพลังงานทดแทนที่สำคัญ
๔. เป็นแหล่งอารยธรรมขอมและท่องเที่ยวเชิงนิเวศน์
๕. เป็นประตูอีสานพัฒนาระบบ Logistic และการกระจายสินค้าในภูมิภาค

วิสัยทัศน์ (Vision)

แหล่งผลิตสินค้าเกษตรและอาหารปลอดภัย ศูนย์กลางผลิตภัณฑ์ใหม่
และการท่องเที่ยวอารยธรรมขอม

พันธกิจ (Mission)

- ๑) ส่งเสริมการผลิตและแปรรูปข้าวหอมมะลิเพื่อการส่งออก
- ๒) ส่งเสริมและพัฒนาการผลิตมันสำปะหลังเพื่ออุตสาหกรรมอาหารและพลังงานทดแทน
- ๓) ส่งเสริมการเลี้ยงโคเนื้อและแปรรูปเชิงคุณภาพ
- ๔) ส่งเสริมศักยภาพการผลิตและการตลาดผลิตภัณฑ์ใหม่
- ๕) ส่งเสริมการท่องเที่ยวอารยธรรมขอม

เป้าประสงค์ร่วม (Goal)

- ๑) มูลค่าผลิตภัณฑ์ข้าวหอมมะลิของกลุ่มจังหวัดเพิ่มสูงขึ้น
- ๒) ผลิตภาพและคุณภาพผลิตภัณฑ์มันสำปะหลังเพิ่มสูงขึ้น

- ๓) ผลิตภัณฑ์โคเนื้อคุณภาพได้รับการยอมรับจากตลาด
- ๔) ศูนย์กลางการผลิตและการตลาดผลิตภัณฑ์ใหม่ระดับอาเซียน
- ๕) แหล่งท่องเที่ยวอารยธรรมขอมได้รับความสนใจจากตลาดการท่องเที่ยว
- ๖) มีระบบ Logistic ที่ได้มาตรฐานสามารถรองรับการขนส่งและการกระจายสินค้าได้อย่างมีประสิทธิภาพ

ประเด็นยุทธศาสตร์ (Strategics Issues)

- ๑) การพัฒนาสินค้าเกษตรและอาหารปลอดภัย
- ๒) การพัฒนาผลิตภัณฑ์ใหม่ที่มีคุณภาพ
- ๓) การพัฒนาศักยภาพการท่องเที่ยวอารยธรรมขอม
- ๔) การพัฒนาระบบ Logistic และกระจายสินค้าในภูมิภาค

กลยุทธ์ (Strategy)

๑) การพัฒนาสินค้าเกษตรและอาหารปลอดภัย

- ๑.๑ ส่งเสริมการผลิตและการแปรรูปข้าวหอมมะลิให้ได้มาตรฐาน
- ๑.๒ เพิ่มศักยภาพการผลิตมันสำปะหลังเพื่อผลิตอาหารและพลังงานทดแทน
- ๑.๓ ส่งเสริมและพัฒนาการผลิต การแปรรูป และการตลาดโคเนื้อคุณภาพสูง

๒) การพัฒนาผลิตภัณฑ์ใหม่ที่มีคุณภาพ

- ๒.๑ เสริมสร้างองค์ความรู้ผลิตภัณฑ์ใหม่สู่การแข่งขัน
- ๒.๒ ยกระดับกระบวนการผลิตและการแปรรูปใหม่ให้ได้มาตรฐาน
- ๒.๓ เพิ่มขีดความสามารถในการแข่งขันด้านการตลาด

๓) การพัฒนาศักยภาพการท่องเที่ยวอารยธรรมขอม

- ๓.๑ การพัฒนาและฟื้นฟูแหล่งท่องเที่ยวให้เกิดความยั่งยืนและยกระดับให้ได้มาตรฐาน
- ๓.๒ การพัฒนาโครงสร้างพื้นฐานและสิ่งอำนวยความสะดวกเพื่อการท่องเที่ยว
- ๓.๓ พัฒนาบุคลากรด้านการท่องเที่ยว
- ๓.๔ ส่งเสริมการตลาดและการประชาสัมพันธ์
- ๓.๕ การพัฒนาสินค้าและบริการด้านการท่องเที่ยว

๔) การพัฒนาระบบ Logistic และกระจายสินค้าในภูมิภาค

- ๔.๑ พัฒนาและเชื่อมโยงโครงสร้างพื้นฐานด้านการคมนาคมขนส่งในกลุ่มจังหวัดและไปสู่ภูมิภาค

อินโดจีน

- ๑.๒ พัฒนาสิ่งอำนวยความสะดวกและกฎระเบียบที่สนับสนุนระบบโลจิสติกส์การค้าและการลงทุน
- ๑.๓ พัฒนาศักยภาพบุคลากรและผู้ประกอบการ SMEs ด้านโลจิสติกส์ การค้าและการลงทุน

เพิ่มขีดความสามารถในการแข่งขัน

- ๔.๔ พัฒนารฐานข้อมูลและเทคโนโลยีสารสนเทศด้านโลจิสติกส์ การค้าและการลงทุนที่มีประสิทธิภาพ

ยุทธศาสตร์การพัฒนาจังหวัดนครราชสีมา

วิสัยทัศน์ (Vision)

“โคราชเมืองหลวงแห่งภาคอีสาน”

พันธกิจ (Mission)

- ๑) บูรณาการ พัฒนาเมือง ชุมชนและชนบทให้บรรลุตามเกณฑ์เมืองน่าอยู่ขององค์การอนามัยโลก
- ๒) ขับเคลื่อนกระบวนการมีส่วนร่วมพัฒนาสังคมคุณภาพ สังคมที่เอื้ออาทรและสังคมमानันท์
- ๓) สนับสนุนการผลักดันให้เกิดโครงข่ายคมนาคมขนส่งที่เชื่อมโยงในภูมิภาคและประเทศเพื่อนบ้าน
- ๔) สนับสนุนและส่งเสริมการผลิตพลังงานทดแทนเพื่อระบบเศรษฐกิจสีเขียว
- ๕) สร้างกระบวนการผลิต แปรรูปสินค้าการเกษตรและอาหารปลอดภัยเพื่อเพิ่มผลิตภาพอย่างมี

ประสิทธิภาพ

- ๖) เสริมสร้างภาคเกษตร อุตสาหกรรม บริการ การศึกษา และวัฒนธรรมเพื่อเตรียมความพร้อมเข้าสู่

อาเซียน

- ๗) บูรณาการบริหารจัดการ ทรัพยากรธรรมชาติและสิ่งแวดล้อมอย่างมีคุณภาพที่ยั่งยืน
- ๘) ส่งเสริมสนับสนุนการบริหารงานภาครัฐตามหลักการบริหารกิจการบ้านเมืองที่ดีหรือธรรมาภิบาล

ยุทธศาสตร์ของจังหวัด (Strategic Issues)

๑. ยุทธศาสตร์การสานต่อแนวทางพระราชดำริ (พัฒนาแหล่งน้ำ)
๒. ยุทธศาสตร์ด้านการพัฒนาการศึกษา
๓. ยุทธศาสตร์ด้านการพัฒนาการเกษตร
๔. ยุทธศาสตร์ด้านการพัฒนาสังคม
๕. ยุทธศาสตร์ด้านการพัฒนาสาธารณสุข
๖. ยุทธศาสตร์ด้านการพัฒนาโครงสร้างพื้นฐาน
๗. ยุทธศาสตร์ด้านการพัฒนาการท่องเที่ยว ศาสนา-วัฒนธรรมประเพณี และกีฬา
๘. ยุทธศาสตร์ด้านการบริหารจัดการบ้านเมืองที่ดี
๙. ยุทธศาสตร์ด้านการรักษาความปลอดภัยในชีวิตและทรัพย์สิน
๑๐. ยุทธศาสตร์ด้านการอนุรักษ์ทรัพยากรธรรมชาติและสิ่งแวดล้อม

ยุทธศาสตร์การพัฒนาอำเภอพิมาย

วิสัยทัศน์

“ในทศวรรษหน้า อำเภอพิมาย จังหวัดนครราชสีมา เป็นเมืองแห่งศิลปวัฒนธรรม และสิ่งแวดล้อมที่น่าอยู่ อย่างยั่งยืน เป็นศูนย์กลางการเกษตร อุตสาหกรรมและพาณิชย์ มีการท่องเที่ยวที่ได้มาตรฐานสากล นำสังคมสู่ความ สำคัญเข้มแข็งและมีคุณภาพ เป็นเมืองคนดี คุณภาพชีวิตดีและมีความสุข

ยุทธศาสตร์การพัฒนา

| ยุทธศาสตร์การพัฒนา | แนวทางการพัฒนา |
|-----------------------------|--|
| ๑. การพัฒนาเมืองและชุมชน | ๑. การประชุมเชิงปฏิบัติการเพื่อการวางแผนและวางผังเมืองในระดับตำบลและอำเภอ โดยองค์กรปกครองส่วนท้องถิ่น (เทศบาลและอบต.) เป็นผู้ปฏิบัติการภายใต้การกำกับดูแลและสนับสนุนของส่วนราชการระดับอำเภอและจังหวัด ๒. การเสริมสร้างความเข้มแข็งของชุมชนเมืองและชนบทด้วยกระบวนการเรียนรู้ทำการพัฒนาภายในชุมชนและการพัฒนาระหว่างชุมชน ๓. ส่งเสริมเทคโนโลยีสารสนเทศ เพื่อเป็นฐานข้อมูลในการวางแผนพัฒนาพื้นที่ในระบบสารสนเทศภูมิศาสตร์ระหว่างองค์กรปกครองส่วนท้องถิ่น ส่วนราชการระดับอำเภอ และจังหวัด ๔. สนับสนุนการออกกฎหมายจัดรูปที่ดิน เพื่อการพัฒนาเมือง ซึ่งประกาศในพระราชกฤษฎีกาบังคับใช้ในพื้นที่เป้าหมาย |
| ๒. การพัฒนาโครงสร้างพื้นฐาน | ๑. พัฒนาปรับปรุงภูมิทัศน์ให้สอดคล้องกับแนวทางการพัฒนาจังหวัด ๒. การบริหารจัดการใช้ถนนและสถานีขนส่งสินค้า ผู้โดยสาร ๓. เพิ่มความสามารถในการกระจายสินค้าสู่ตลาดและขนส่งมวลชนสู่แหล่งผลิต ๔. สสำรวจความจำเป็นในความต้องการใช้น้ำของแต่ละกิจกรรมในพื้นที่และสำรวจศักยภาพของแหล่งน้ำที่มีอยู่ทั้งน้ำผิวดินและน้ำใต้ดิน และพัฒนาแหล่งน้ำนั้น ๆ ให้พอเพียงต่อการพัฒนา |

| ยุทธศาสตร์การพัฒนา | แนวทางการพัฒนา |
|---------------------------|---|
| ๓. การพัฒนาด้านอุตสาหกรรม | ๑. ฝึกอบรมและส่งเสริมการสร้างมาตรฐานสินค้า, ระบบมาตรฐานสากล ๒. พัฒนาผู้ประกอบการเพิ่มทักษะในการบริหารจัดการ ๓. ส่งเสริมให้การเชื่อมโยงอุตสาหกรรมขนาดใหญ่ ๔. พัฒนาปรับปรุงด้านเทคโนโลยี ๕. การสนับสนุนด้านการเงิน ๖. พัฒนาอุตสาหกรรมด้านแปรรูปเกษตร เพื่อสร้างมูลค่าเพิ่ม ๗. ส่งเสริมการวิจัยและพัฒนาเพื่อเพิ่มผลผลิตและมูลค่าเพิ่ม ๘. พัฒนาอุตสาหกรรมพื้นฐานเพื่อรองรับช่วงการเกษตร ๙. การพัฒนาธุรกิจสัมพันธ์ ๑๐. การพัฒนารูปแบบผลิตภัณฑ์และบรรจุภัณฑ์ ๑๑. การส่งเสริมการใช้เครื่องหมายสินค้าไทย Brand Name ๑๒. จัดตั้งศูนย์แสดงสินค้า ๑๓. ส่งเสริมเทคโนโลยีสะอาด |

| | |
|---|--|
| | <p>๑๔. การจัดตั้งนิคมอุตสาหกรรม เขตอุตสาหกรรม</p> <p>๑๕. ส่งเสริมอุตสาหกรรม ที่นำสิ่งของเหลือใช้มาเพิ่มมูลค่าเพิ่ม</p> |
| <p>๔. การพัฒนาด้านการเกษตร</p> | <p>๑. การเพิ่มความเข้มแข็งตามแนวเศรษฐกิจพอเพียง</p> <p>๒. การเพิ่มความสามารถในการผลิตสินค้าเกษตรเพื่อการแข่งขัน</p> <p>๓. การพัฒนาพื้นที่เพื่อการท่องเที่ยวเกษตรและท่องเที่ยวเชิงอนุรักษ์</p> <p>๔. การพัฒนาคนและองค์กรภาคการเกษตร</p> <p>๕. การบริหารจัดการทรัพยากรธรรมชาติ</p> |
| <p>๕. การพัฒนาด้านแรงงาน</p> <p>- การเพิ่มและขยายโอกาสการมีงานทำ</p> <p>- การเพิ่มศักยภาพและการพัฒนาฝีมือแรงงาน</p> | <p>๑. การพัฒนาฝีมือแรงงานทุกสาขาตามความต้องการของตลาดแรงงาน</p> <p>๒. การยกระดับฝีมือแรงงานให้ก้าวทันเทคโนโลยีสมัยใหม่</p> <p>๓. การทดสอบมาตรฐานฝีมือแรงงาน</p> <p>๔. การปรับปรุงประสิทธิภาพการพัฒนาฝีมือแรงงาน</p> |
| <p>๖. การพัฒนาด้านคุณภาพชีวิต</p> | <p>๑. ส่งเสริมการสร้างเครือข่ายทางด้านการศึกษา ศาสนา ศิลปวัฒนธรรม และสาธารณสุข</p> <p>๒. ส่งเสริมการมีส่วนร่วมของภาครัฐ ประชาชน องค์กรปกครองส่วนท้องถิ่น องค์กรศาสนาและวัฒนธรรม องค์กรเอกชนและราชการ (พลังแผ่นดิน) ในการพัฒนาคุณภาพชีวิต</p> <p>๓. นำแนวทางในการพัฒนาแบบเศรษฐกิจแบบพอเพียงมาใช้ในการพัฒนาคุณภาพชีวิต</p> <p>๔. ส่งเสริมและพัฒนาการศึกษาและสาธารณสุข เพื่อพัฒนาคุณภาพชีวิต</p> <p>๕. สร้างมาตรฐานการคุ้มครอง/พิทักษ์สิทธิมนุษยชน ความปลอดภัยในชีวิตและทรัพย์สิน</p> |
| <p>๗. การพัฒนาด้านทรัพยากรธรรมชาติและสิ่งแวดล้อม</p> | <p>๑. จัดภูมิทัศน์ในอุทยานประวัติศาสตร์ไทรงาม เขื่อนพินาย สองฝั่งแม่น้ำมูลและแนวคลองส่งน้ำชลประทาน</p> |

| ยุทธศาสตร์การพัฒนา | แนวทางการพัฒนา |
|--------------------------------------|---|
| ๘. การพัฒนาด้านการท่องเที่ยว | <ol style="list-style-type: none"> ๑. เพิ่มศักยภาพและโอกาสในการพัฒนาเศรษฐกิจของอำเภอจากการท่องเที่ยว ๒. วางรากฐานในการพัฒนาการท่องเที่ยว โดยการพัฒนาคุณภาพของแหล่งท่องเที่ยว องค์กรและบุคคลในทุกระดับ ๓. การเพิ่มสมรรถนะและขีดความสามารถในการแข่งขัน โดยปรับโครงสร้างการผลิต เน้นการใช้วัตถุดิบในประเทศและภูมิปัญญาท้องถิ่น ๔. มุ่งการบริหารจัดการที่ดีในองค์กรทุกระดับ และประชาชนที่มีส่วนเกี่ยวข้องกับการท่องเที่ยว มาเป็นแนวทางใหม่ในการร่วมคิดร่วมทำ ๕. สร้างมาตรฐานการท่องเที่ยวสู่ระดับสากล |
| ๙. การพัฒนาด้านการพาณิชย์ | <ol style="list-style-type: none"> ๑. สนับสนุนการผลิตและการส่งออกสินค้าที่มีคุณภาพน่าเชื่อถือและมีเครื่องหมายการค้า ๒. ส่งเสริมให้ผู้ประกอบการมีความรู้เรื่องเครื่องหมายการค้า ลิขสิทธิ์ ๓. ส่งเสริมให้มีการพัฒนาคุณภาพสินค้าตรงตามความต้องการของตลาด ๔. จัดให้มีการแสดงสินค้า ที่มีศักยภาพในการขยายตลาด ๕. ส่งเสริมให้มีการเชื่อมโยงการตลาด ระหว่างผู้ประกอบการ ผู้ส่งออก |
| ๑๐. การพัฒนาด้านการคมนาคมและการขนส่ง | <ol style="list-style-type: none"> ๑. จัดทำศูนย์ควบคุมจราจรที่มีความทันสมัยพร้อมทั้งมีระบบเครือข่ายในการจัดการอย่างเหมาะสม ๒. จัดเปลี่ยนระบบไฟสัญญาณและการประยุกต์ใช้ระบบ ATC ทุกทางแยกที่ควบคุมด้วยไฟสัญญาณจราจร ๓. อบรมเจ้าหน้าที่ให้ทราบถึงวิธีการดำเนินงานในระบบต่าง ๆ ๔. รวบรวมข้อมูลการเดินทางของผู้ใช้สายทางใน / ผ่านอำเภอพินายและอุบัติเหตุ ๕. ออกสำรวจสายทางเพื่อการตรวจสอบความปลอดภัยในสายทาง โดยใช้หลักการของ Road Safety Audit ๖. จัดลำดับความสำคัญของโครงการต่าง ๆ เพื่อการดำเนินการ ๗. ปรับปรุงบริเวณต่าง ๆ ที่บ่งชี้ว่าน่าจะเป็นจุดหล่อแหลม ๘. ดำเนินการตรวจสอบความพึงพอใจของผู้ใช้สายทางและบริการขนส่งสาธารณะ ๙. เร่งศึกษาพฤติกรรมการใช้สายทาง วินัย และความเข้าใจ ๑๐. เร่งประชาสัมพันธ์ กฎ ระเบียบ เกณฑ์ |

๒. ยุทธศาสตร์ขององค์กรปกครองส่วนท้องถิ่น

วิสัยทัศน์การพัฒนางค์การบริหารส่วนตำบลในเมือง

“เป็นองค์กรหลักในการพัฒนาท้องถิ่น เสริมสร้างการมีส่วนร่วมของทุกภาคส่วน พัฒนาคุณภาพชีวิตของประชาชนอย่างยั่งยืน”

ยุทธศาสตร์และแนวทางการพัฒนาในช่วง ๕ ปี

ผังสรุปยุทธศาสตร์การพัฒนางค์การบริหารส่วนตำบลในเมือง

วิสัยทัศน์

“เป็นองค์กรหลักในการพัฒนาท้องถิ่น เสริมสร้างการมีส่วนร่วมของทุกภาคส่วน พัฒนาคุณภาพชีวิตของประชาชนอย่างยั่งยืน”

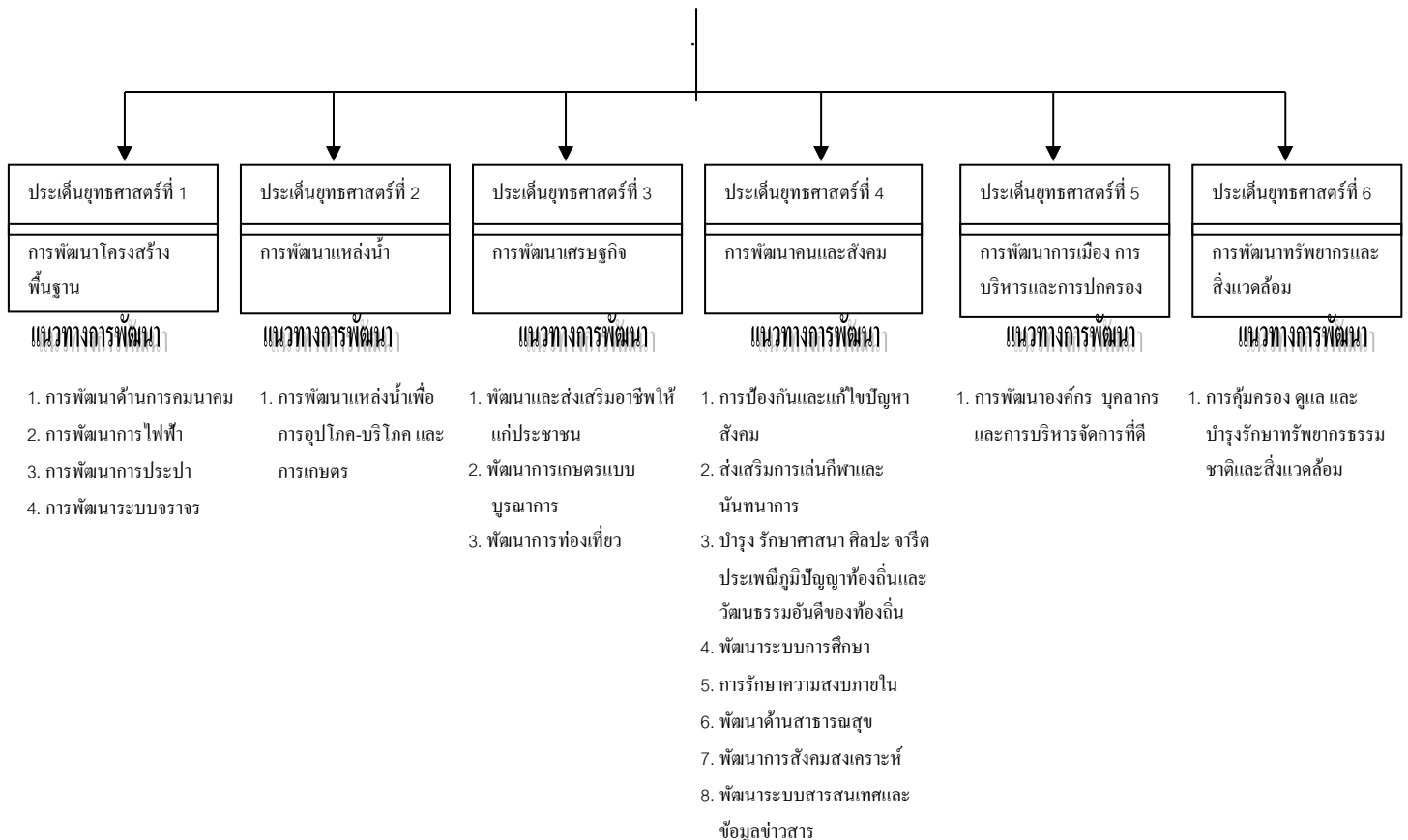

3. ความเชื่อมโยงยุทธศาสตร์การพัฒนาจังหวัดกับยุทธศาสตร์การพัฒนาขององค์การบริหารส่วนตำบลในเมือง

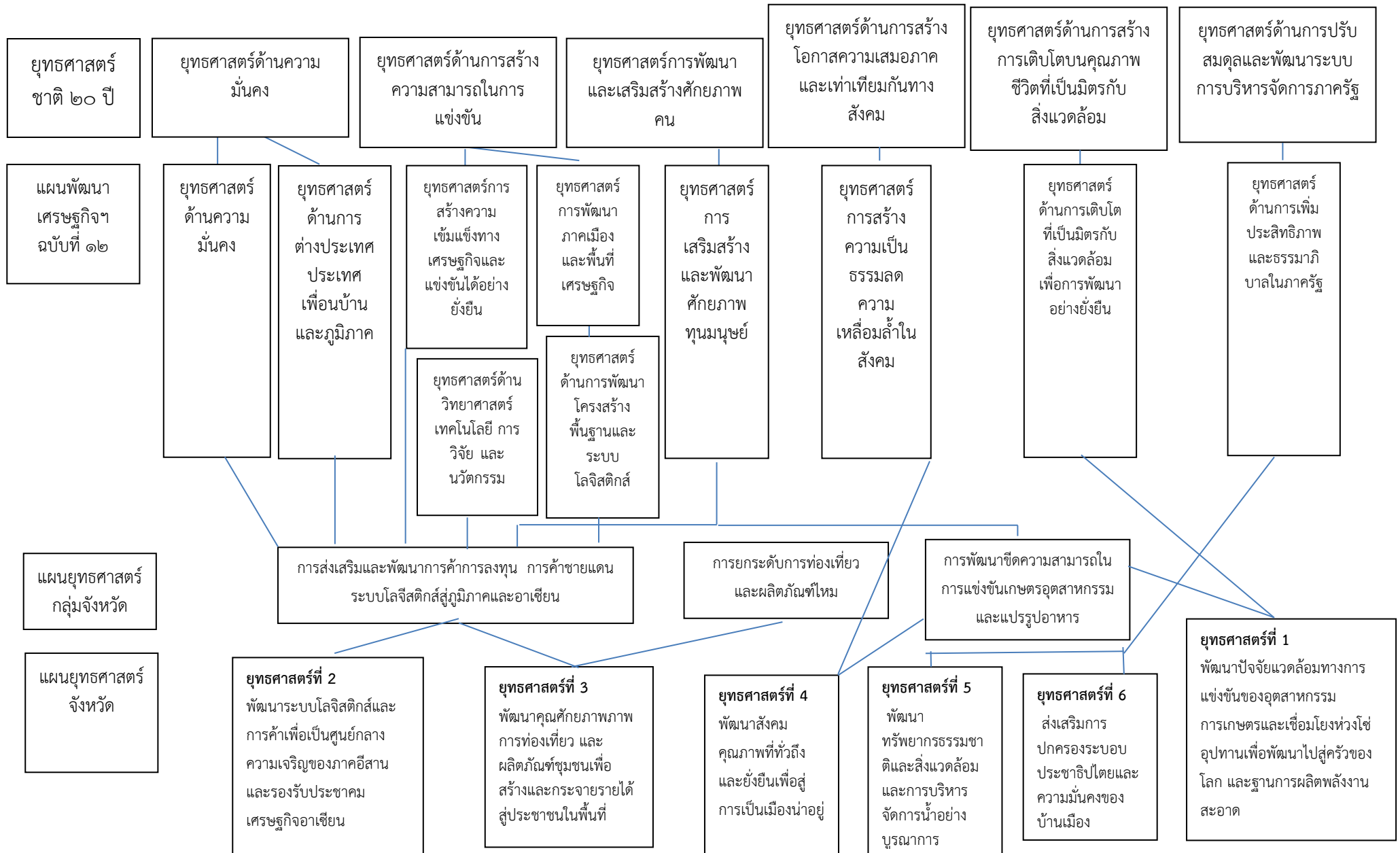

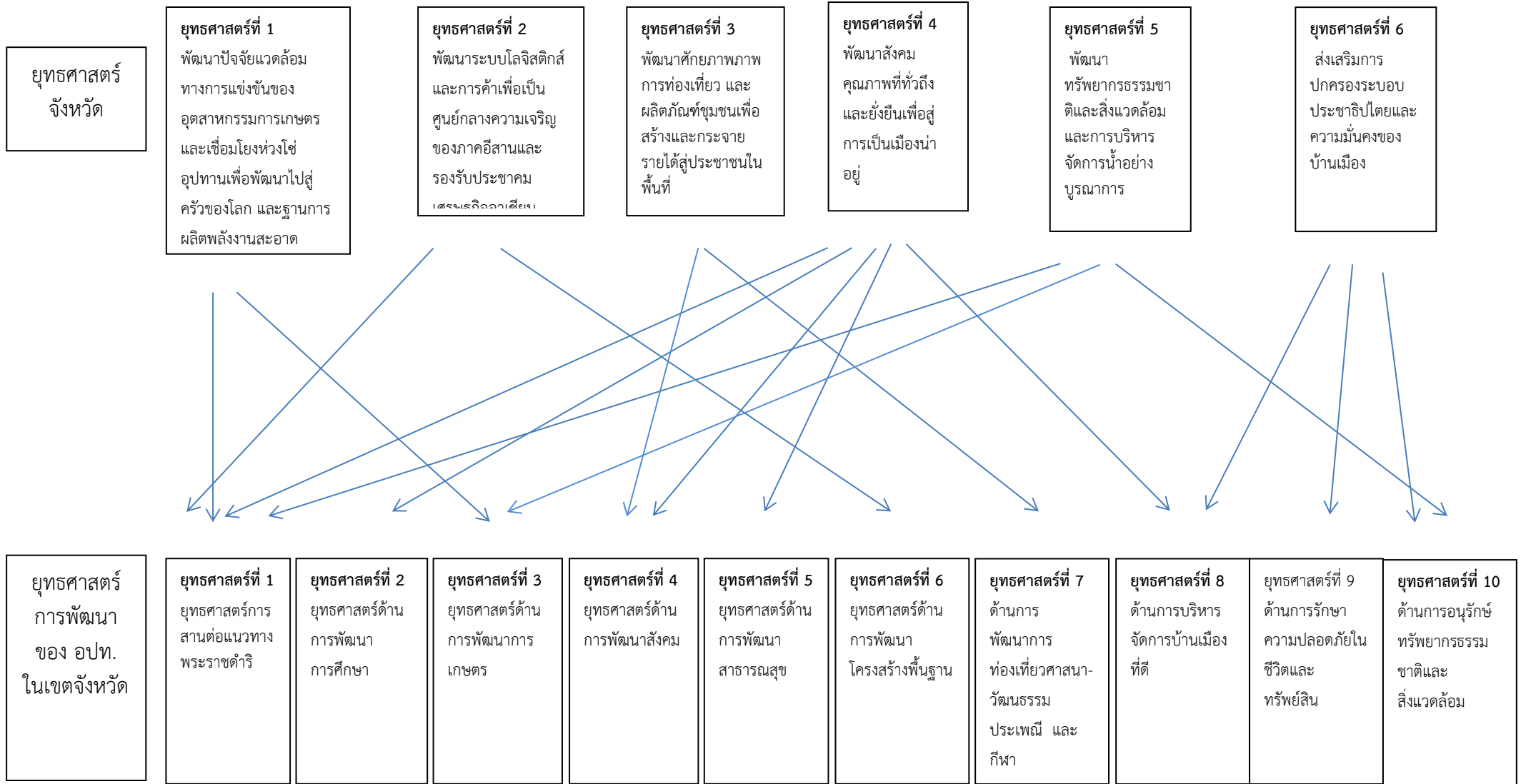

แผนพัฒนาท้องถิ่น (พ.ศ.๒๕๖๖ – ๒๕๗๐) ขององค์การบริหารส่วนตำบลในเมือง

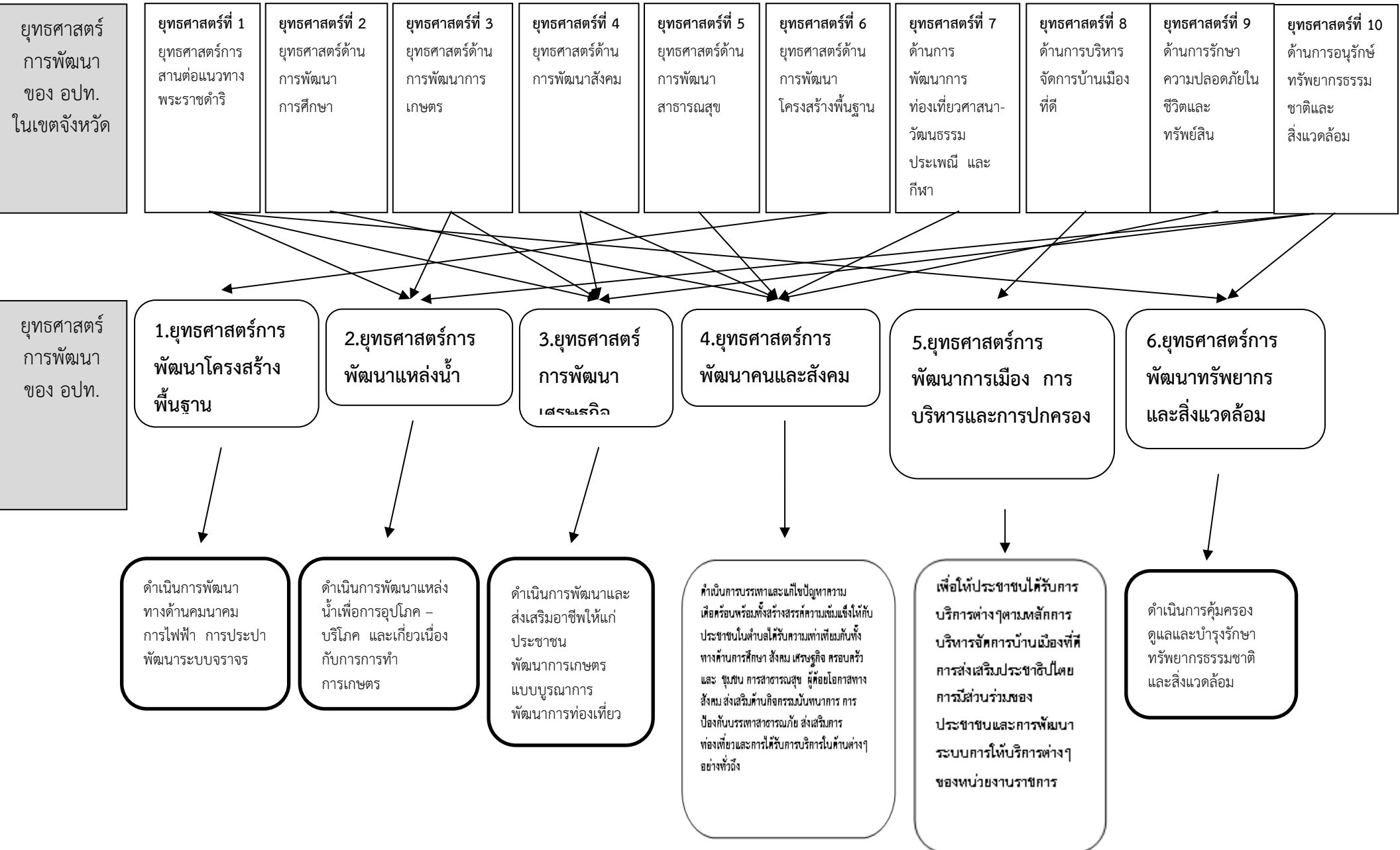

ยุทธศาสตร์การพัฒนาโครงสร้างพื้นฐาน

เป้าประสงค์

ดำเนินการก่อสร้างและปรับปรุงโครงสร้างพื้นฐานด้านสาธารณูปโภคและสาธารณูปการต่างๆในเขตองค์การบริหารส่วนตำบลในเมืองให้มีคุณภาพสามารถตอบสนองความต้องการของประชาชนได้อย่างทั่วถึง

กลยุทธ์

- 1.ก่อสร้างปรับปรุงเส้นทางคมนาคมให้อยู่ในสภาพที่ดีมีความสะดวกสบายและคงทนถาวรมากขึ้น
- 2.ก่อสร้าง ปรับปรุงระบบประปาหมู่บ้านให้เพียงพอต่อความต้องการของประชาชน
- 3.พัฒนาแหล่งน้ำให้สามารถกักเก็บน้ำเพื่อใช้ในการเกษตร อุปโภค และบริโภคได้อย่างเพียงพอ
- 4.ดำเนินการจัดให้มีระบบไฟฟ้าและไฟฟ้าสาธารณะให้ทั่วถึง

แผนงานคณะและชุมชน

- 1.โครงการก่อสร้างถนน คสล.
- 2.โครงการก่อสร้างรางระบายน้ำ
- 3.โครงการก่อสร้างฝายน้ำล้น
- 4.โครงการวางท่อระบายน้ำพร้อมฝายปิด
- 5.โครงการซ่อมสร้างถนน คสล.
- 6.โครงการก่อสร้างระบบน้ำอุปโภค บริโภค
- 7.โครงการก่อสร้างและปรับปรุงอาคาร
8. ไฟฟ้าสาธารณะ

แผนงาน

ผลผลิต/โครงการ

| | |
|-----------------------|---|
| | ยุทธศาสตร์การพัฒนาแหล่งน้ำ |
| | เป้าประสงค์ ดำเนินการพัฒนาแหล่งน้ำเพื่อการอุปโภค – บริโภค และการเกษตร |
| | กลยุทธ์ 1.การเพิ่มศักยภาพในการใช้ประโยชน์จากแหล่งน้ำธรรมชาติให้เกิดประโยชน์สูงสุด 2.พัฒนาระบบการชลประทานสำหรับเกษตรกร |
| แผนงาน | แผนงานการเกษตร,แผนงานเคหะและชุมชน |
| ผลผลิต/โครงการ | ก่อสร้างพังกันน้ำพร้อมประตูเปิด – ปิด ขุดลอกลำคลอง แหล่งน้ำสาธารณะต่างๆ ขุดเจาะบ่อนบาดาล สำหรับบรรเทาปัญหาการขาดแคลนน้ำ ก่อสร้างฝายน้ำล้น กำจัดวัชพืชที่กีดขวางลำน้ำ ลำคลอง ต่างๆ ฯลฯ |

ยุทธศาสตร์การพัฒนาด้านเศรษฐกิจ

เป้าประสงค์

ดำเนินการพัฒนาและส่งเสริมอาชีพให้แก่ประชาชน พัฒนาการเกษตรแบบบูรณาการ พัฒนาการท่องเที่ยว

กลยุทธ์

- 1.ส่งเสริมการเกษตรตามแนวทางเศรษฐกิจพอเพียง
- 2.พัฒนาและส่งเสริมกลุ่มอาชีพ
- 3.ส่งเสริมการดำเนินการด้านการท่องเที่ยวในพื้นที่เขตตำบล

แผนงาน

แผนงานการเกษตร,แผนงานสร้างความเข้มแข็งของชุมชน,แผนงานการศาสนา วัฒนธรรมและนันทนาการ,
แผนงานบริหารงานทั่วไป,แผนงานเคหะและชุมชน

ผลผลิต/โครงการ

ปลูกผัก/ข้าวหอมมะลิปลอดสารพิษ,รณรงค์การบริโภคพืชผัก/ข้าวหอมมะลิปลอดสารพิษ,จัดตั้ง
กลุ่มผลิตปุ๋ยชีวภาพระดับตำบลและระดับหมู่บ้าน,รณรงค์และประชาสัมพันธ์ให้ใช้ปุ๋ยชีวภาพใน
การเกษตร ส่งเสริมกลุ่มอาชีพต่างๆ ส่งเสริมการเลี้ยงสัตว์ การปลูกผักเพื่อการค้าปรับสภาพภูมิ
ทัศน์และจัดทำสถานที่ออกกำลังกาย พักผ่อนหย่อนใจ ปรับปรุงสถานที่ท่องเที่ยวในเขตตำบลใน
เมืองส่งเสริมการประชาสัมพันธ์แหล่งท่องเที่ยวต่างๆ ปรับปรุงภูมิทัศน์ ฯลฯ

ยุทธศาสตร์การพัฒนาคนและสังคม

เป้าประสงค์

ดำเนินการบรรเทาและแก้ไขปัญหาความเดือดร้อนพร้อมทั้งสร้างสรรค์ความเข้มแข็งให้กับประชาชนในตำบลได้รับความเท่าเทียมกันทั้งทางการศึกษา สังคม เศรษฐกิจ ครอบครัว และ ชุมชน การสาธารณสุข ผู้ด้อยโอกาสทางสังคม ส่งเสริมด้านกิจกรรมนันทนาการ การป้องกันบรรเทาสาธารณภัย ส่งเสริมการท่องเที่ยวและการได้รับการบริการในด้านต่างๆ อย่างทั่วถึง

กลยุทธ์

- 1.ส่งเสริมสนับสนุนและพัฒนากิจกรรมมีส่วนร่วมของประชาชนเพื่อเสริมสร้างความเข้มแข็งของชุมชน
- 2.ยกระดับคุณภาพชีวิตของประชาชนให้เท่าเทียมกันทั้งทางการศึกษา ศาสนา วัฒนธรรม ประเพณี การรับรู้ข้อมูลข่าวสาร การสาธารณสุขและบริการต่างๆ ทางสังคม
- 3.การช่วยเหลือ ดูแล สงเคราะห์ผู้ด้อยโอกาสทางสังคม เด็ก คนพิการ คนชราและผู้ติดเชื้อ HIV
- 4.ส่งเสริมสนับสนุนด้านการกีฬา นันทนาการและวัฒนธรรมประเพณีต่างๆ
- 5.การป้องกันและบรรเทาสาธารณภัย ลดอุบัติเหตุจากรถทางบก ทางน้ำ
- 6.ส่งเสริม สนับสนุนการดำเนินการในการป้องกันแก้ไขปัญหาสุขภาพจิต ปัญหาสังคมและความยากจนต่างๆ ของประชาชน

ดำเนินการบรรเทาและแก้ไขปัญหาความเดือดร้อนพร้อมทั้งสร้างสรรค์ความเข้มแข็งให้กับประชาชนในตำบลได้รับความเท่าเทียมกันทั้งทางการศึกษา สังคม เศรษฐกิจ ครอบครัว และ ชุมชน การสาธารณสุข ผู้ด้อยโอกาสทางสังคม ส่งเสริมด้านกิจกรรมนันทนาการ การป้องกันบรรเทาสาธารณภัย ส่งเสริมการท่องเที่ยวและการได้รับการบริการในด้านต่างๆอย่างทั่วถึง

ยุทธศาสตร์การพัฒนาการเมือง การบริหารและการปกครอง

เป้าประสงค์

เพื่อให้ประชาชนได้รับการบริการต่างๆตามหลักการบริหารจัดการบ้านเมืองที่ดี การส่งเสริมประชาธิปไตย การมีส่วนร่วมของประชาชนและการพัฒนาระบบการให้บริการต่างๆ ของหน่วยงานราชการ

กลยุทธ์

1. การบริหารงานทั่วไป ตามหลักการบริหารจัดการที่ดี
2. การพัฒนาเทคโนโลยีและบุคลากรให้มีความเหมาะสมสอดคล้อง
3. ส่งเสริมประชาธิปไตยและการมีส่วนร่วมของภาคประชาชน
4. ส่งเสริมสนับสนุนดำเนินการจัดวางผังเมืองที่ดีในอนาคต
5. พัฒนาระบบการให้บริการต่างๆ ของหน่วยงานราชการให้ดีขึ้นและให้ประชาชนได้รับอย่างเท่าเทียมกัน

แผนงาน

แผนงานบริหารงานทั่วไป,แผนงานรักษาความสงบภายใน,แผนงานสาธารณสุข,แผนงานสังคมสงเคราะห์,แผนงานเคหะและชุมชน, แผนงานการเกษตร,แผนงานสร้างความเข้มแข็งของชุมชน,แผนงานการศึกษา,แผนงานศาสนา วัฒนธรรม และนันทนาการ
แผนงานอุตสาหกรรมและการโยธา

ผลผลิต/โครงการ

ฝึกอบรม/สัมมนา/ทัศนศึกษาและดูงาน เงินเดือน ค่าจ้าง ค่าตอบแทน เงินล่วงเวลา เงินรางวัลแก่พนักงาน ลูกจ้าง ที่ปฏิบัติหน้าที่ด้วยความตั้งใจ และเสียสละอย่างเต็มความรู้ความสามารถ เพิ่มจำนวนบุคลากรให้เพียงพอและเหมาะสมกับงาน จัดหาวัสดุ ครุภัณฑ์ สำหรับใช้ในสำนักงานและกิจกรรมต่างๆของหน่วยงาน จัดหา/ก่อสร้างสถานที่ทำงานให้เหมาะสมและเพียงพอกับปริมาณงานที่มีอยู่และที่ได้รับเพิ่มมากขึ้น
สนับสนุนการประชาคม การจัดทำแผน สนับสนุนเกี่ยวกับประชาธิปไตยและเสริมสร้างชุมชนจัดทำแผนที่ภาษีและผังเมืองด ให้คำปรึกษาแนะนำแก่ประชาชนในการเตรียมการก่อสร้าง ให้บริการวันเสาร์และอาทิตย์และช่วงเที่ยง

ยุทธศาสตร์การพัฒนาทรัพยากรธรรมชาติและสิ่งแวดล้อม

เป้าประสงค์

เพื่อคุ้มครองดูแลและบำรุงรักษาทรัพยากรธรรมชาติและสิ่งแวดล้อม ส่งเสริมและสร้างการจิตสำนึกในการมีส่วนร่วมของประชาชนสำหรับรักษาธรรมชาติและสิ่งแวดล้อม

กลยุทธ์

1. การคุ้มครองดูแลและบำรุงรักษาทรัพยากรธรรมชาติและสิ่งแวดล้อม
2. สร้างการมีจิตสำนึกและการมีส่วนร่วมในการรักษาทรัพยากรธรรมชาติและสิ่งแวดล้อม

แผนงาน

แผนงานบริหารงานทั่วไป,แผนงานเคหะและชุมชน, แผนงานการเกษตร,แผนงานสร้างความเข้มแข็งของชุมชน

ผลผลิต/โครงการ

ส่งเสริมกลุ่มอนุรักษ์ลำน้ำ ปรับปรุงภูมิทัศน์ริมคลองต่างๆ ประชาสัมพันธ์การรักษาความสะอาด จัดหาถังขยะให้แก่ชุมชน รักษาความสะอาดแหล่งน้ำและลำคลอง ส่งเสริมมาตรการประหยัดพลังงาน จัดทำระบบบำบัดน้ำเสีย อบรมสร้างจิตสำนึกในการอนุรักษ์ธรรมชาติและสิ่งแวดล้อม ส่งเสริมการปลูกต้นไม้ การกำจัดวัชพืชในแหล่งน้ำ ฯลฯ

ยุทธศาสตร์การพัฒนาขององค์กรปกครองส่วนท้องถิ่น

วิสัยทัศน์

“เป็นองค์กรหลักในการพัฒนาท้องถิ่น เสริมสร้างการมีส่วนร่วมของทุกภาคส่วน พัฒนาคุณภาพชีวิตของประชาชนอย่างยั่งยืน ”

พันธกิจ

มีการพัฒนาด้าน
สาธารณูปโภคและ
สาธารณูปการต่างๆ

สร้างการเพิ่มรายได้และการมีงานทำ

พัฒนาการเกษตรและอนุรักษ์สิ่งแวดล้อม

แก้ไขปัญหาสังคม เพื่อให้คนและ
ชุมชนมีความสุข

ใช้การบริหารราชการ ตาม
หลักการบริหารบ้านเมืองที่ดี

จุดมุ่งหมายเพื่อการพัฒนาท้องถิ่น

ดำเนินการก่อสร้างและ
ปรับปรุงโครงสร้างพื้นฐาน
ด้านสาธารณูปโภคและ
สาธารณูปการต่างๆ ในเขต
องค์การบริหารส่วนตำบลทำ
หลวงให้มีคุณภาพสามารถ
ตอบสนองความต้องการของ
ประชาชน ได้อย่างทั่วถึง

ดำเนินการพัฒนาความรู้ให้แก่
ประชาชน เพื่อให้มีรายได้เพิ่มขึ้น
และเพียงพอต่อการดำรงชีพ ช่วยลด
อัตราการว่างงานหลังฤดูกาลเก็บ
เกี่ยว เป็นการสนับสนุนตามนโยบาย
ของรัฐบาล ในการส่งเสริมอาชีพ
และสร้างพื้นฐานทางด้านเศรษฐกิจ
ภายในตำบลให้มั่นคง

ดำเนินการส่งเสริมกิจกรรมด้าน
การเกษตร มีจัดการสิ่งแวดล้อมของ
ชุมชนให้น่าอยู่และยั่งยืน อนุรักษ์
และฟื้นฟูทรัพยากรธรรมชาติ พัฒนา
ระบบการจัดการขยะมูลฝอย เพิ่ม
พื้นที่การจัดทำสวนสาธารณะใน
ตำบล

ดำเนินการบรรเทาและแก้ไขปัญหาความ
เดือดร้อนพร้อมทั้งสร้างสรรค์ความเข้มแข็ง
ให้กับประชาชนในตำบลได้รับความเท่าเทียม
กันทั้งทางด้านการศึกษา สังคม เศรษฐกิจ
ครอบครัวและ ชุมชน การสาธารณสุข
ผู้ด้อยโอกาสทางสังคม ส่งเสริมด้านกิจกรรม
นันทนาการ การป้องกันบรรเทาสาธารณภัย
ส่งเสริมการท่องเที่ยวและการได้รับการบริการ
ในด้านต่างๆอย่างทั่วถึง

เพื่อให้ประชาชนได้รับ
การบริการต่างๆตาม
หลักการบริหารจัดการ
บ้านเมืองที่ดี การส่งเสริม
ประชาธิปไตย การมีส่วนร่วม
ของประชาชนและ
การพัฒนาระบบการ
ให้บริการต่างๆ ของ
หน่วยงานราชการ

ค่าเป้าหมาย

ก่อสร้างและปรับปรุงโครงสร้างพื้นฐานด้านสาธารณูปโภคและสาธารณูปการต่างๆ ในเขตองค์การบริหารส่วนตำบลในเมืองให้มีคุณภาพสามารถตอบสนองความต้องการของประชาชน ได้อย่างทั่วถึง

พัฒนาความรู้ให้แก่ประชาชน เพื่อให้มีรายได้เพิ่มขึ้นและเพียงพอต่อการดำรงชีพ ช่วยลดอัตราการว่างงานหลังฤดูการเก็บเกี่ยว เป็นการสนับสนุนตามนโยบายของรัฐบาล ในการส่งเสริมอาชีพ

ส่งเสริมกิจกรรมด้านการเกษตร มีจัดการสิ่งแวดล้อมของชุมชนให้น่าอยู่และยั่งยืน อนุรักษ์และฟื้นฟูทรัพยากรธรรมชาติ พัฒนาระบบการจัดการขยะมูลฝอย

บรรเทาและแก้ไขปัญหาความเดือดร้อนพร้อมทั้งสร้างสรรค์ความเข้มแข็งให้กับประชาชนในตำบลได้รับความเท่าเทียมกันทั้งทางด้านการศึกษา สังคม เศรษฐกิจ ครอบครัวและชุมชน การสาธารณสุข ผู้ด้อยโอกาสทางสังคม ส่งเสริมด้านกิจกรรมนันทนาการ การป้องกันบรรเทาสาธารณภัย ส่งเสริมการท่องเที่ยว

เพื่อให้ประชาชนได้รับการบริการต่างๆตามหลักการบริหารจัดการบ้านเมืองที่ดี การส่งเสริมประชาธิปไตย การมีส่วนร่วมของประชาชนและการพัฒนาระบบการให้บริการต่างๆ ของหน่วยงานราชการ

จุดยืนทางยุทธศาสตร์

พัฒนาบริการสาธารณะให้กับหมู่บ้านในด้านโครงสร้างพื้นฐาน สาธารณูปโภค และด้านสาธารณูปการ

พัฒนาและส่งเสริมการประกอบอาชีพด้านต่างๆ

พัฒนาและส่งเสริมการแก้ไขปัญหาความเดือดร้อนในด้านต่างๆ พร้อมทั้งสร้างความเข้มแข็งให้กับคนและสังคม

มีจัดการสิ่งแวดล้อมของชุมชนให้น่าอยู่และยั่งยืน อนุรักษ์และฟื้นฟูทรัพยากรธรรมชาติ พัฒนาระบบการจัดการขยะมูลฝอย

สร้างการบริการต่างๆตามหลักการบริหารจัดการบ้านเมืองที่ดี สร้างการมีส่วนร่วมของประชาชนและการพัฒนาระบบการให้บริการต่างๆ ของหน่วยงานราชการ

ยุทธศาสตร์/กลยุทธ์

ยุทธศาสตร์การพัฒนาการ
โครงสร้างพื้นฐาน

ยุทธศาสตร์การพัฒนาแหล่งน้ำ

ยุทธศาสตร์การพัฒนาด้าน
เศรษฐกิจ

ยุทธศาสตร์พัฒนาด้าน
และสังคม

ยุทธศาสตร์พัฒนา
การเมือง การบริหารและ
การปกครอง

ยุทธศาสตร์พัฒนา
ทรัพยากรธรรมชาติและ
สิ่งแวดล้อม

กลยุทธ์

- 1.ก่อสร้างปรับปรุงเส้นทางคมนาคมให้อยู่ในสภาพที่ดี มีความสะดวกสบายและคงทนถาวรมากขึ้น
- 2.ก่อสร้าง ปรับปรุงระบบประปาหมู่บ้านให้เพียงพอต่อความต้องการของประชาชน
- 3.พัฒนาแหล่งน้ำให้สามารถกักเก็บน้ำเพื่อใช้ในการเกษตร อุปโภค และบริโภคได้อย่างเพียงพอ
- 4.ดำเนินการจัดให้มีระบบ

กลยุทธ์

- 1.การเพิ่มศักยภาพในการใช้ประโยชน์จากแหล่งน้ำธรรมชาติให้เกิดประโยชน์สูงสุด
- 2.พัฒนาระบบการชลประทานสำหรับ

กลยุทธ์

- 1.ส่งเสริมการเกษตรตามแนวทางเศรษฐกิจพอเพียง
- 2.พัฒนาและส่งเสริมกลุ่มอาชีพ
- 3.ส่งเสริมการค้าและการดำเนินการด้านการท่องเที่ยวในพื้นที่เขต

กลยุทธ์

- 1.ส่งเสริมสนับสนุนและพัฒนามีส่วนร่วมของประชาชนเพื่อเสริมสร้างความเข้มแข็งของชุมชน
- 2.ยกระดับคุณภาพชีวิตของประชาชนให้เท่าเทียมกันทั้งทางการศึกษา ศาสนา วัฒนธรรม ประเพณี การรับรู้ข้อมูลข่าวสาร การสาธารณสุขและบริการต่างๆ ทางสังคม
- 3.การช่วยเหลือ ดูแล สงเคราะห์ผู้ด้อยโอกาสทางสังคม เด็ก คนพิการ คนชราและผู้ติดเชื้อ HIV
- 4.ส่งเสริมสนับสนุนด้านการศึกษา นันทนาการ และวัฒนธรรมประเพณีต่างๆ
- 5.การป้องกันและบรรเทาสาธารณภัย ลดอุบัติเหตุจากรถทางบก ทางน้ำ
- 6.ส่งเสริม สนับสนุนการดำเนินการในการป้องกันแก้ไขปัญหาสุขภาพจิต ปัญหาสังคมและความยากจนต่างๆ ของประชาชน
- ส่งเสริม สนับสนุนการพัฒนาด้านการท่องเที่ยว

กลยุทธ์

1. การบริหารงานทั่วไป ตามหลักการบริหารจัดการที่ดี
2. การพัฒนาเทคโนโลยีและบุคลากรให้มีความเหมาะสมสอดคล้อง
3. ส่งเสริมประชาธิปไตยและการมีส่วนร่วมของภาคประชาชน
4. ส่งเสริมสนับสนุนดำเนินการจัดวางผังเมืองที่ดีในอนาคต
- 5.พัฒนาระบบการให้บริการต่างๆ ของหน่วยงานราชการให้ดีขึ้นและให้ประชาชนได้รับอย่างเท่าเทียมกัน

กลยุทธ์

1. การคุ้มครองดูแลและบำรุงรักษาทรัพยากรธรรมชาติและสิ่งแวดล้อม
- 2.สร้างการมีจิตสำนึกและการมีส่วนร่วมในการรักษาทรัพยากรธรรมชาติและสิ่งแวดล้อม

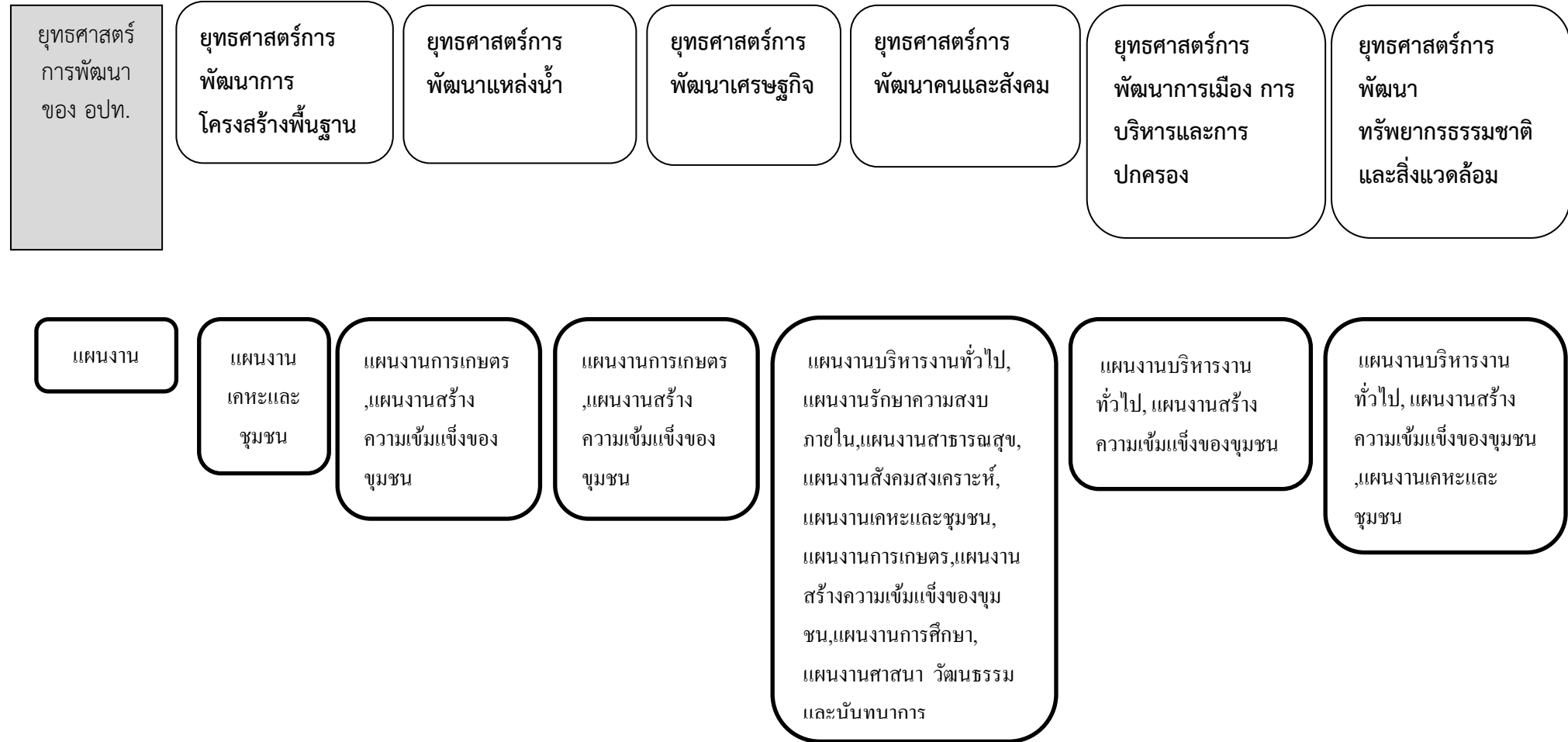

๔. รายละเอียดยุทธศาสตร์

รายละเอียดแผนยุทธศาสตร์ องค์การบริหารส่วนตำบลในเมือง

| ความเชื่อมโยงกับยุทธศาสตร์จังหวัด | ยุทธศาสตร์อปท. ในเขตจังหวัดนครราชสีมา | ยุทธศาสตร์อปท. | เป้าประสงค์ตามพันธกิจ | ตัวชี้วัดระดับเป้าประสงค์ (ตัวชี้วัดรวม) | ค่าเป้าหมาย | | | | | ความก้าวหน้าของเป้าหมาย | กลยุทธ์ | โครงการ/กิจกรรม | หน่วยรับผิดชอบ | หน่วยสนับสนุน |
|-----------------------------------|---------------------------------------|--|-----------------------------------|--|-------------|----|----|----|----|--------------------------|---|--|----------------|--|
| | | | | | ๖๖ | ๖๗ | ๖๘ | ๖๙ | ๗๐ | | | | | |
| ยุทธศาสตร์ที่ ๒ | ยุทธศาสตร์ที่ ๖ | ยุทธศาสตร์การพัฒนาด้านโครงสร้างพื้นฐาน | ดำเนินการก่อสร้างโครงสร้างพื้นฐาน | จำนวนร้อยละของการก่อสร้างและปรับปรุงถนนทางระบายน้ำ การขยายเขตไฟฟ้าและการขยายเขตประปา | ๖๕ | ๗๐ | ๗๕ | ๘๐ | ๘๕ | เพิ่มขึ้นร้อยละ ๑๕ ต่อปี | ก่อสร้างและปรับปรุงถนนทางระบายน้ำ การขยายเขตไฟฟ้าและการขยายเขตประปา | ดำเนินการก่อสร้างและปรับปรุงถนนทางระบายน้ำ อุดหนุนหน่วยงานราชการเพื่อดำเนินการขยายเขตไฟฟ้าและการขยายเขตระบบประปา | กองช่าง | -อบจ.นม. -การไฟฟ้าส่วนภูมิภาค -การประปาส่วนภูมิภาค |

รายละเอียดแผนยุทธศาสตร์ องค์การบริหารส่วนตำบลในเมือง

| ความเชื่อมโยงกับยุทธศาสตร์จังหวัด | ยุทธศาสตร์อปท. ในเขตจังหวัดนครราชสีมา | ยุทธศาสตร์อปท. | เป้าประสงค์ตามพันธกิจ | ตัวชี้วัดระดับเป้าประสงค์ (ตัวชี้วัดรวม) | ค่าเป้าหมาย | | | | | ความก้าวหน้าของเป้าหมาย | กลยุทธ์ | โครงการ/กิจกรรม | หน่วยรับผิดชอบ | หน่วยสนับสนุน |
|-----------------------------------|---------------------------------------|--------------------------------|----------------------------------|---|-------------|----|----|----|-----|-------------------------|---|---|----------------|---------------|
| | | | | | ๖๖ | ๖๗ | ๖๘ | ๖๙ | ๗๐ | | | | | |
| ยุทธศาสตร์ที่ ๑,๒,๓,๔,๕ | ยุทธศาสตร์ที่ ๑,๓ | ยุทธศาสตร์การพัฒนาด้านเศรษฐกิจ | สร้างการเพิ่มรายได้และการมีงานทำ | ดำเนินการพัฒนาความรู้ให้แก่ประชาชน เพื่อให้มีรายได้เพิ่มขึ้นและเพียงพอต่อการดำรงชีพ ช่วยลดอัตราการว่างงานหลังฤดูกาลเก็บเกี่ยว เป็นการสนับสนุนตามนโยบายของรัฐบาล ในการส่งเสริมอาชีพ และสร้างพื้นฐานทางด้านเศรษฐกิจภายในตำบลให้มั่นคง | ๘๐ | ๘๕ | ๙๐ | ๙๕ | ๑๐๐ | ร้อยละ ๕ ต่อปี | ๑.ส่งเสริมการเกษตรตามแนวทางเศรษฐกิจพอเพียง ๒.พัฒนาและส่งเสริมกลุ่มอาชีพ ๓.ส่งเสริมการดำเนินการด้านการท่องเที่ยวในพื้นที่เขตตำบล | จัดฝึกอบรมอาชีพ, จัดหาและประสานแหล่งรับซื้อและแหล่งเงินทุน, ส่งเสริมและพัฒนาวัตถุดิบและฝีมือการผลิต | สำนักงานปลัด | |

รายละเอียดแผนยุทธศาสตร์ องค์การบริหารส่วนตำบลในเมือง

| ความเชื่อมโยงกับยุทธศาสตร์จังหวัด | ยุทธศาสตร์อปท. ในเขตจังหวัดนครราชสีมา | ยุทธศาสตร์อปท. | เป้าประสงค์ตามพันธกิจ | ตัวชี้วัดระดับเป้าประสงค์ (ตัวชี้วัดรวม) | ค่าเป้าหมาย | | | | | ความก้าวหน้าของเป้าหมาย | กลยุทธ์ | โครงการ/กิจกรรม | หน่วยรับผิดชอบ | หน่วยสนับสนุน |
|-----------------------------------|---------------------------------------|----------------------------|--|--|-------------|----|----|----|-----|---------------------------|---|---|----------------------|----------------------------------|
| | | | | | ๖๖ | ๖๗ | ๖๘ | ๖๙ | ๗๐ | | | | | |
| ยุทธศาสตร์ที่ ๑,๕ | ยุทธศาสตร์ที่ ๑,๓ | ยุทธศาสตร์การพัฒนาแหล่งน้ำ | 1.การเพิ่มศักยภาพในการใช้ประโยชน์จากแหล่งน้ำธรรมชาติให้เกิดประโยชน์สูงสุด 2.พัฒนาระบบการชลประทานสำหรับเกษตรกร | มีการพัฒนาแหล่งน้ำสาธารณะประโยชน์ในพื้นที่และมีการจัดการระบบชลประทานสำหรับเกษตรกรและประชาชนในพื้นที่ | ๖๐ | ๗๐ | ๘๐ | ๙๐ | ๑๐๐ | เพิ่มขึ้นปีร้อยละสิบต่อปี | 1.พัฒนาแหล่งน้ำสาธารณะ 2.พัฒนาระบบการชลประทานสำหรับเกษตรกร | ๑.ขุดลอกปรับปรุงแหล่งน้ำ ๒.ก่อสร้างลำรางสาธารณะ ๓.ก่อสร้างท่อลอดเหลี่ยม | ส่วนส่งเสริมการเกษตร | อำเภอพิมาย กรมชลประทาน อบจ |

รายละเอียดแผนยุทธศาสตร์ องค์การบริหารส่วนตำบลในเมือง

| ความเชื่อมโยงกับยุทธศาสตร์จังหวัด | ยุทธศาสตร์อปท. ในเขตจังหวัดนครราชสีมา | ยุทธศาสตร์อปท. | เป้าประสงค์ตามพันธกิจ | ตัวชี้วัดระดับเป้าประสงค์ (ตัวชี้วัดรวม) | ค่าเป้าหมาย | | | | | ความก้าวหน้าของเป้าหมาย | กลยุทธ์ | โครงการ/กิจกรรม | หน่วยรับผิดชอบ | หน่วยสนับสนุน |
|-----------------------------------|---------------------------------------|------------------------------|---|--|-------------|----|----|----|----|-----------------------------------|--|--|--|----------------------------------|
| | | | | | ๖๖ | ๖๗ | ๖๘ | ๖๙ | ๗๐ | | | | | |
| ยุทธศาสตร์ที่ ๑, ๒, ๓, ๔, ๕, ๖ | ยุทธศาสตร์ที่ ๑, ๒, ๓, ๔, ๕, ๗, ๘, ๙ | ยุทธศาสตร์การพัฒนาคนและสังคม | บรรเทาและแก้ไขปัญหาความเดือดร้อนพร้อมทั้งสร้างสรรค์ความเข้มแข็งให้กับประชาชนในตำบลได้รับความเท่าเทียมกันทั้งทางการศึกษา สังคม เศรษฐกิจ ครอบครัวและชุมชน การสาธารณสุข ผู้ด้อยโอกาสทางสังคม ส่งเสริมด้านกิจกรรม นันทนาการ การป้องกันบรรเทาสาธารณภัย ส่งเสริมการท่องเที่ยว | ปัญหาความเดือดร้อนของประชาชนในด้านต่างๆ ลดลงหรือมีการร้องเรียนน้อยลง | ๑๐๐ | ๙๐ | ๘๐ | ๗๐ | ๖๐ | จำนวนเรื่องร้องเรียนลดลงร้อยละ ๑๐ | ดำเนินการแก้ไขปัญหาด้านต่างๆ อย่างทัน่วงที | โครงการด้านการศึกษา จัดกิจกรรมด้านสาธารณสุข สร้างการป้องกันและบรรเทาสาธารณภัย สงเคราะห์ผู้ด้อยโอกาสต่างๆ จัดกิจกรรมนันทนาการในพื้นที่ ส่งเสริมการสร้างกิจกรรมด้านการท่องเที่ยว | สำนักงานปลัดกองการศึกษาฯ กองสาธารณสุขฯ กองส่งเสริมการเกษตร | อำเภอพิมาย อบจ. กรมส่งเสริมฯ มท. |

รายละเอียดแผนยุทธศาสตร์ องค์การบริหารส่วนตำบลในเมือง

| ความเชื่อมโยงกับยุทธศาสตร์จังหวัด | ยุทธศาสตร์อปท. ในเขตจังหวัดนครราชสีมา | ยุทธศาสตร์อปท. | เป้าประสงค์ตามพันธกิจ | ตัวชี้วัดระดับเป้าประสงค์ (ตัวชี้วัดรวม) | ค่าเป้าหมาย | | | | | ความก้าวหน้าของเป้าหมาย | กลยุทธ์ | โครงการ/กิจกรรม | หน่วยรับผิดชอบ | หน่วยสนับสนุน |
|-----------------------------------|---------------------------------------|--|---|---|-------------|----|----|----|----|-------------------------|--|--|----------------|---------------|
| | | | | | ๖๖ | ๖๗ | ๖๘ | ๖๙ | ๗๐ | | | | | |
| ยุทธศาสตร์ที่ ๖.๔ | ยุทธศาสตร์ที่ ๘ | ยุทธศาสตร์การพัฒนาการเมือง การบริหารและการปกครอง | เพื่อให้ประชาชนได้รับการบริการต่างๆตามหลักการบริหารจัดการบ้านเมืองที่ดี การส่งเสริมประชาธิปไตย การมีส่วนร่วมของประชาชนและการพัฒนาระบบการให้บริการต่างๆของหน่วยงานราชการ | จำนวนร้อยละที่ประชาชนได้รับการบริการต่างๆอย่างทั่วถึง | ๗๐ | ๗๕ | ๘๐ | ๘๕ | ๙๐ | เพิ่มขึ้นร้อยละ ๕ ต่อปี | ๑. การบริหารงานทั่วไป ตามหลักการบริหารจัดการที่ดี ๒. การพัฒนาเทคโนโลยีและบุคลากรให้มีความเหมาะสมสอดคล้อง ๓. ส่งเสริมประชาธิปไตยและการมีส่วนร่วมของภาคประชาชน ๔. ส่งเสริมสนับสนุนดำเนินการจัดวางผังเมืองที่ดีในอนาคต ๕. พัฒนาระบบการให้บริการต่างๆ ของหน่วยงานราชการให้ดีขึ้นและให้ประชาชนได้รับอย่างเท่าเทียมกัน | จัดทาวีสดุและครุภัณฑ์สำหรับใช้ในการปฏิบัติงานและการบริการประชาชน | สำนักงานปลัด | อำเภอพิมาย |

รายละเอียดแผนยุทธศาสตร์ องค์การบริหารส่วนตำบลในเมือง

| ความเชื่อมโยงกับยุทธศาสตร์จังหวัด | ยุทธศาสตร์อปท. ในเขตจังหวัดนครราชสีมา | ยุทธศาสตร์อปท. | เป้าประสงค์ตามพันธกิจ | ตัวชี้วัดระดับเป้าประสงค์ (ตัวชี้วัดรวม) | ค่าเป้าหมาย | | | | | ความก้าวหน้าของเป้าหมาย | กลยุทธ์ | โครงการ/กิจกรรม | หน่วยรับผิดชอบ | หน่วยสนับสนุน |
|-----------------------------------|---------------------------------------|--|---|--|-------------|----|----|----|----|-------------------------|--|---|----------------|---------------|
| | | | | | ๖๖ | ๖๗ | ๖๘ | ๖๙ | ๗๐ | | | | | |
| ยุทธศาสตร์ที่ ๖.๔ | ยุทธศาสตร์ที่ ๘ | ยุทธศาสตร์การพัฒนาการเมือง การบริหารและการปกครอง | เพื่อให้ประชาชนได้รับการบริการต่างๆตามหลักการบริหารจัดการบ้านเมืองที่ดี การส่งเสริมประชาธิปไตย การมีส่วนร่วมของประชาชนและการพัฒนาระบบการให้บริการต่างๆของหน่วยงานราชการ | จำนวนร้อยละที่ประชาชนเข้ามามีส่วนร่วม | ๗๕ | ๘๐ | ๘๕ | ๙๐ | ๙๕ | เพิ่มขึ้นร้อยละ ๕ ต่อปี | ๑. การบริหารงานทั่วไป ตามหลักการบริหารจัดการที่ดี ๒. การพัฒนาเทคโนโลยีและบุคลากรให้มีความเหมาะสมสอดคล้อง ๓. ส่งเสริมประชาธิปไตยและการมีส่วนร่วมของภาคประชาชน ๔. ส่งเสริมสนับสนุนดำเนินการจัดวางผังเมืองที่ดีในอนาคต ๕. พัฒนาระบบการให้บริการต่างๆ ของหน่วยงานราชการให้ดีขึ้นและให้ประชาชนได้รับอย่างเท่าเทียมกัน | ส่งเสริมและสนับสนุนการจัดประชุมประชาคมในทุกๆระดับ | สำนักงานปลัด | อำเภอพิมาย |

รายละเอียดแผนยุทธศาสตร์ องค์การบริหารส่วนตำบลในเมือง

| ความเชื่อมโยงกับยุทธศาสตร์จังหวัด | ยุทธศาสตร์อปท. ในเขตจังหวัดนครราชสีมา | ยุทธศาสตร์อปท. | เป้าประสงค์ตามพันธกิจ | ตัวชี้วัดระดับเป้าประสงค์ (ตัวชี้วัดรวม) | ค่าเป้าหมาย | | | | | ความก้าวหน้าของเป้าหมาย | กลยุทธ์ | โครงการ/กิจกรรม | หน่วยรับผิดชอบ | หน่วยสนับสนุน |
|-----------------------------------|---------------------------------------|--|---|--|-------------|----|----|----|----|-------------------------|--|--|----------------------|------------------------------------|
| | | | | | ๖๖ | ๖๗ | ๖๘ | ๖๙ | ๗๐ | | | | | |
| ยุทธศาสตร์ที่ ๒,๕ | ยุทธศาสตร์ที่ ๑,๑๐ | ยุทธศาสตร์การพัฒนาด้านธรรมชาติและสิ่งแวดล้อม | ดำเนินการส่งเสริมกิจกรรมด้านสิ่งแวดล้อมของชุมชนให้น่าอยู่และยั่งยืน อนุรักษ์และฟื้นฟูทรัพยากรธรรมชาติ พัฒนาระบบการจัดการขยะมูลฝอย | จำนวนโครงการกิจกรรมและการจัดการด้านสิ่งแวดล้อม | ๒ | ๒ | ๒ | ๒ | ๒ | ปีละ ๒ โครงการ | การคุ้มครองดูแลและบำรุงรักษาทรัพยากรธรรมชาติและสิ่งแวดล้อม | โครงการรักษ์ป่าน้ำ รักษาแผ่นดิน โครงการอนุรักษ์พันธุกรรมอันเนื่องมาจากพระราชดำริ | ส่วนส่งเสริมการเกษตร | อำเภอพิมาย สำนักงานเกษตรอำเภอพิมาย |

รายละเอียดแผนยุทธศาสตร์ องค์การบริหารส่วนตำบลในเมือง

| ความเชื่อมโยงกับยุทธศาสตร์จังหวัด | ยุทธศาสตร์อปท. ในเขตจังหวัดนครราชสีมา | ยุทธศาสตร์อปท. | เป้าประสงค์ตามพันธกิจ | ตัวชี้วัดระดับเป้าประสงค์ (ตัวชี้วัดรวม) | ค่าเป้าหมาย | | | | | ความก้าวหน้าของเป้าหมาย | กลยุทธ์ | โครงการ/กิจกรรม | หน่วยรับผิดชอบ | หน่วยสนับสนุน |
|-----------------------------------|---------------------------------------|--|---|--|-------------|----|----|----|----|-------------------------|--|---------------------------------|----------------------|------------------------------------|
| | | | | | ๖๖ | ๖๗ | ๖๘ | ๖๙ | ๗๐ | | | | | |
| ยุทธศาสตร์ที่ ๒,๕ | ยุทธศาสตร์ที่ ๑,๑๐ | ยุทธศาสตร์การพัฒนาด้านธรรมชาติและสิ่งแวดล้อม | ดำเนินการส่งเสริมกิจกรรมด้านสิ่งแวดล้อมของชุมชนให้ทำอยู่และยั่งยืนอนุรักษ์และฟื้นฟูทรัพยากรธรรมชาติ พัฒนาระบบการจัดการขยะมูลฝอย | จำนวนโครงการกิจกรรมและการจัดการด้านสิ่งแวดล้อม | ๑ | ๑ | ๑ | ๑ | ๑ | ปีละ ๑ โครงการ | การคุ้มครองดูแลและบำรุงรักษาทรัพยากรธรรมชาติและสิ่งแวดล้อม | โครงการอนุรักษ์พันธุ์ปลา น้ำจืด | ส่วนส่งเสริมการเกษตร | อำเภอพิมาย สำนักงานเกษตรอำเภอพิมาย |

รายละเอียดแผนยุทธศาสตร์ องค์การบริหารส่วนตำบลในเมือง

| ความเชื่อมโยงกับยุทธศาสตร์จังหวัด | ยุทธศาสตร์อปท. ในเขตจังหวัดนครราชสีมา | ยุทธศาสตร์อปท. | เป้าประสงค์ตามพันธกิจ | ตัวชี้วัดระดับเป้าประสงค์ (ตัวชี้วัดรวม) | ค่าเป้าหมาย | | | | | ความก้าวหน้าของเป้าหมาย | กลยุทธ์ | โครงการ/กิจกรรม | หน่วยรับผิดชอบ | หน่วยสนับสนุน |
|-----------------------------------|---------------------------------------|--|---|---|-------------|----|----|----|----|---------------------------|---|--|------------------------------------|---|
| | | | | | ๖๖ | ๖๗ | ๖๘ | ๖๙ | ๗๐ | | | | | |
| ยุทธศาสตร์ที่ ๒,๕ | ยุทธศาสตร์ที่ ๑,๑๐ | ยุทธศาสตร์การพัฒนาด้านธรรมชาติและสิ่งแวดล้อม | มีจัดการสิ่งแวดล้อมของชุมชนให้น่าอยู่และยั่งยืน อนุรักษ์และฟื้นฟูทรัพยากรธรรมชาติ พัฒนาระบบการจัดการขยะมูลฝอย | จำนวนโครงการกิจกรรมและการจัดการด้าน สิ่งแวดล้อม | ๑ | ๑ | ๑ | ๑ | ๑ | ไม่น้อยกว่าปีละ ๑ โครงการ | ๑. การคุ้มครองดูแลและบำรุงรักษาทรัพยากรธรรมชาติและสิ่งแวดล้อม ๒.สร้างการมีจิตสำนึกและการมีส่วนร่วมในการรักษาทรัพยากรธรรมชาติและสิ่งแวดล้อม | ๑.จัดหางบประมาณที่ได้มาตรฐานให้แก่ชุมชน -๒.จัดระบบบำบัดน้ำเสียให้กับชุมชน ๓.กำจัดวัชพืชในแหล่งน้ำทุกหมู่บ้าน | ส่วนส่งเสริมการเกษตร กองสาธารณสุขฯ | อำเภอพิมาย สำนักงานเกษตรอำเภอพิมาย อบจ. |

๓. การวิเคราะห์เพื่อการพัฒนาท้องถิ่น

นโยบายการพัฒนาของผู้บริหารท้องถิ่น

องค์การบริหารส่วนตำบลในเมือง มีนโยบายในการพัฒนาท้องถิ่น ดังนี้

๑. ด้านการพัฒนาโครงสร้างพื้นฐาน

- ๑.๑ ก่อสร้างและซ่อมแซม ถนน คสล. ถนนลาดยาง ถนนหินคลุก สะพาน ถนนลูกรังในหมู่บ้าน เชื่อมหมู่บ้าน และเชื่อมตำบลทุกตำบล
- ๑.๒ ขยายเขตไฟฟ้า ให้ทั่วทุกหมู่บ้าน ทุกครัวเรือน
- ๑.๓ ติดตั้ง ซ่อมบำรุงไฟฟ้า แสงสว่างสาธารณะ ทุกหมู่บ้าน ชุมชน
- ๑.๔ ก่อสร้าง ขยาย ปรับปรุง ระบบประปาหมู่บ้าน ให้ครบทุกหมู่บ้าน
- ๑.๕ จัดการวางผังเมืองที่ดี ให้มีการใช้พื้นที่อย่างถูกต้อง ให้ครบทุกหมู่บ้าน
- ๑.๖ จัดทำระบบระบายน้ำ ในหมู่บ้าน ชุมชน
- ๑.๗ จัดทำแผนงาน โครงการและประสานของงบประมาณจากส่วนกลางให้ได้มากที่สุด
- ๑.๘ สำรวจที่สาธารณะประโยชน์ และรักษาให้เป็นสมบัติของส่วนรวม
- ๑.๙ การจัดและปรับปรุงแหล่งท่องเที่ยวของตำบลเพื่อรองรับนักท่องเที่ยวของตำบล
- ๑.๑๐ งานอื่น ๆ ที่ราษฎรในพื้นที่ต้องการ และทางราชการมอบหมาย

๒. ด้านการพัฒนาแหล่งน้ำ

- ๒.๑ บำรุงรักษาแหล่งน้ำที่มีอยู่เดิมให้ใช้ได้
- ๒.๒ สร้างแหล่งน้ำขึ้นใหม่ในพื้นที่ยังขาดแคลน
- ๒.๓ จัดสร้างแหล่งน้ำขนาดเล็กเก็บน้ำไว้ใช้ประโยชน์
- ๒.๔ จัดสร้างระบบประปาหมู่บ้าน ในหมู่บ้านที่ขาดแคลน ให้ทั่วถึง
- ๒.๕ งานอื่น ๆ ที่ราษฎรในพื้นที่ต้องการ และทางราชการมอบหมาย

๓. ด้านการพัฒนาเศรษฐกิจ

- ๓.๑ ส่งเสริมอาชีพแก่ประชาชน และจัดอบรมฝึกฝนอาชีพ ประชาชน คนว่างงาน กลุ่มสตรีแม่บ้าน กลุ่มเยาวชน และกลุ่มผู้สนใจ
- ๓.๒ จัดอบรมให้ความรู้แก่เกษตรกรใช้ปุ๋ยอินทรีย์ ปุ๋ยชีวภาพ เพื่อลดปริมาณการใช้ปุ๋ยเคมี ส่งเสริมการผลิตปุ๋ยชีวภาพ
- ๓.๓ ส่งเสริมพัฒนาด้านการท่องเที่ยว สร้างรายได้แก่ประชาชน
- ๓.๔ ส่งเสริมการจัดตั้งกลุ่มอาชีพต่าง ๆ เพื่อสร้างรายได้แก่ประชาชน
- ๓.๕ ส่งเสริมการจัดตั้งศูนย์ข้อมูลการท่องเที่ยว ของชุมชน พร้อมทั้งเปิดร้านค้าชุมชน เพื่อจำหน่ายสินค้าพื้นเมือง ให้แก่นักท่องเที่ยว
- ๓.๖ สนับสนุนการออกร้านจำหน่ายสินค้า หนึ่งตำบล หนึ่งผลิตภัณฑ์
- ๓.๗ งานอื่น ๆ ที่ราษฎรในพื้นที่ต้องการ และทางราชการมอบหมาย

๔. ด้านการพัฒนาคนและสังคม

- ๔.๑ จัดกิจกรรมกีฬาต้านยาเสพติด
- ๔.๒ ส่งเสริมใช้เวลาว่างให้เกิดประโยชน์โดยการออกกำลังกาย เล่นกีฬา นันทนาการ
- ๔.๓ จัดประชุมประชาคมหมู่บ้าน ให้ประชาชนมีส่วนร่วมในการเสนอปัญหา ข้อเสนอแนะเสนอความต้องการ และร่วมแสดงความคิดเห็นในการบริหารงานขององค์การบริหารส่วนตำบล
- ๔.๔ สนับสนุนการจัดการศึกษา ศาสนา วัฒนธรรม ประเพณี ให้มากขึ้น
- ๔.๕ ส่งเสริมอนุรักษ์ ฟื้นฟูประเพณีวัฒนธรรม และภูมิปัญญาท้องถิ่น
- ๔.๖ การป้องกัน และบรรเทาสาธารณภัย
- ๔.๗ สนับสนุนการป้องกันและระงับโรคติดต่อ / ไม่ติดต่อ
- ๔.๘ ส่งเสริมพัฒนาอาชีพ พัฒนาคุณภาพชีวิต จัดสวัสดิการสังคมแก่ เด็ก สตรี คนชรา และผู้ด้อยโอกาส
- ๔.๙ จัดให้มีสถานที่พักผ่อนหย่อนใจ
- ๔.๑๐ งานอื่น ๆ ที่ราษฎรในพื้นที่ต้องการ และทางราชการมอบหมาย

๕. ด้านการพัฒนาการเมือง การบริหารและการปกครอง

- ๕.๑ ประชาสัมพันธ์รณรงค์ให้ความรู้ เรื่องการเลือกตั้งแก่ประชาชน
- ๕.๒ จัดอบรมผู้บริหาร พนักงาน ลูกจ้าง และสมาชิกองค์การบริหารส่วนตำบล เพื่อพัฒนาขีดความสามารถของบุคลากร เพื่อให้มีศักยภาพ คุณธรรม จริยธรรมในการบริหารงาน ปฏิบัติงาน ยุติธรรม โปร่งใส สามารถตรวจสอบได้
- ๕.๓ จัดหาครุภัณฑ์ให้พอเพียงแก่การปฏิบัติงานและรองรับงานในอนาคต
- ๕.๔ จัดทำทะเบียนทรัพย์สิน แผนที่ภาษี เพื่อเพิ่มประสิทธิภาพในการจัดเก็บรายได้ พัฒนาการจัดเก็บรายได้ อย่างมีประสิทธิภาพและเป็นธรรม
- ๕.๕ จัดให้ประชาชนได้รับความสะดวกในการติดต่อ ประสานงานด้านต่าง ๆ
- ๕.๖ ปรับปรุงอาคารสำนักงานองค์การบริหารส่วนตำบล และปรับปรุงภูมิทัศน์บริเวณที่ทำการองค์การบริหารส่วนตำบลในเมือง
- ๕.๗ ใช้หลักธรรมาภิบาล บริหารงาน ประชาชนมีส่วนร่วมและประสานงานทุกฝ่าย เพื่อสัมฤทธิ์ผลในการพัฒนา
- ๕.๘ งานอื่น ๆ ที่ราษฎรในพื้นที่ต้องการ และทางราชการมอบหมาย

๖. ด้านการพัฒนาทรัพยากรธรรมชาติและสิ่งแวดล้อม

- ๖.๑ กำจัดขยะให้ถูกสุขลักษณะและร่วมมือกับหน่วยงาน องค์กรที่เกี่ยวข้องในการกำจัดขยะ
- ๖.๒ จัดหาสถานที่รวบรวมและกำจัดขยะ และจัดการให้ถูกสุขลักษณะอนามัย
- ๖.๓ ส่งเสริมการใช้อินทรีย์ ปุ๋ยพืชสด เพื่อปรับปรุงสภาพดินให้เหมาะแก่การเพาะปลูก
- ๖.๔ จัดสร้างโรงบำบัดน้ำเสียรวม
- ๖.๕ ร่วมมือกับหน่วยงานที่เกี่ยวข้องในการตรวจสอบมลภาวะต่าง ๆ
- ๖.๖ งานอื่น ๆ ที่ราษฎรในพื้นที่ต้องการ และทางราชการมอบหมาย

การประเมินสถานการณ์สภาพแวดล้อมภายนอกที่เกี่ยวข้อง

๑) การเปลี่ยนแปลงในประเทศที่จะส่งผลกระทบต่อ อบต.

- นโยบายของรัฐบาลจะส่งผลกระทบต่อองค์กรปกครองส่วนท้องถิ่นอย่างไร
- แนวโน้มการยกฐานะจาก อบต. เป็นเทศบาลทั่วประเทศ
- แนวโน้มการควมรวมองค์กรปกครองส่วนท้องถิ่นที่มีพื้นที่ในตำบลเดียวกันให้มีองค์กรเดียว
- การเพิ่มขึ้นหรือลดลงของการจัดสรรเงินงบประมาณให้ อบต

๒) การเปลี่ยนแปลงในระดับภูมิภาคที่จะส่งผลกระทบต่อ อบต.

AEC หรือ Asean Economics Community คือการรวมตัวของชาติในอาเซียน ๑๐ ประเทศ โดยมี ไทย พม่า ลาว เวียดนาม มาเลเซีย สิงคโปร์ อินโดนีเซีย ฟิลิปปินส์ กัมพูชา บรูไน เพื่อที่จะให้มีผลประโยชน์ทางเศรษฐกิจร่วมกัน จะมีรูปแบบคล้ายๆ กลุ่ม Euro Zone นั้นเอง จะทำให้มีผลประโยชน์ อำนาจต่อรองต่างๆ กับคู่ค้าได้มากขึ้น และการนำเข้า ส่งออกของชาติในอาเซียนก็จะเสรี ยกเว้นสินค้าบางชนิดที่แต่ละประเทศอาจจะขอไว้ไม่ลดภาษีนำเข้า (เรียกว่าสินค้าอ่อนไหว)

Asean จะรวมตัวเป็น ประชาคมเศรษฐกิจอาเซียนและมีผลเป็นรูปธรรม ณ วันที่ ๓๑ ธันวาคม ๒๕๕๘ ณ วันนั้นจะทำให้ภูมิภาคนี้เปลี่ยนแปลงไปอย่างมาก โดย AEC Blueprint (แบบพิมพ์เขียว) หรือแนวทางที่จะให้ AEC เป็นไปคือ

๑. การเป็นตลาดและฐานการผลิตเดียวกัน
๒. การเป็นภูมิภาคที่มีขีดความสามารถในการแข่งขันสูง
๓. การเป็นภูมิภาคที่มีการพัฒนาทางเศรษฐกิจที่เท่าเทียมกัน
๔. การเป็นภูมิภาคที่มีการบูรณาการเข้ากับเศรษฐกิจโลก

การเข้าสู่ AEC ที่จะส่งผลกระทบต่อองค์การบริหารส่วนตำบลท่าหลวง ดังนี้

๑. การเข้าสู่ประชาคมเศรษฐกิจอาเซียน (AEC) องค์การบริหารส่วนตำบลท่าหลวงต้องให้ความสำคัญกับการพัฒนาโครงสร้างพื้นฐานเพื่อรองรับการหลั่งไหลเข้ามาของประชากรประเทศเพื่อนบ้านไม่ว่าจะเข้ามาในฐานะนักท่องเที่ยว คนทำงาน หรือการอื่นใด การพัฒนาโครงสร้างพื้นฐานที่สำคัญ เช่น ถนน ป้ายจราจรที่มีภาษาอังกฤษและภาษาต่างประเทศที่จำเป็น เป็นต้น
๒. ปัญหาสังคมจะรุนแรงถ้าไม่ได้รับการวางแผนที่ดี เนื่องจากจะมีขยะจำนวนมากมากขึ้นต้องมีการบริหารจัดการระบบขยะเป็นอย่างดี
๓. ต้องให้ความสำคัญกับการจัดระเบียบชุมชนสังคมและความสงบเรียบร้อยมากขึ้น เนื่องจากกฎหมายและวัฒนธรรมของแต่ละชนชาติอาจมีความแตกต่างกัน ดังนั้น อาจมีการฝ่าฝืนกฎหมายจากชาวต่างประเทศในไทยมากขึ้นทั้งโดยตั้งใจและความไม่รู้กฎหมาย อีกทั้ง อาจเกิดปัญหาอาชญากรรม ยาเสพติด เพิ่มมากขึ้นจากการหลั่งไหลของแรงงานต่างด้าวที่เข้ามาทำงานในไทยมากขึ้น
๔. การศึกษา ภาษาอังกฤษยังเป็นภาษาที่คนไทยมีความเชี่ยวชาญในการสื่อสารน้อยกว่าประเทศอื่นๆในอาเซียน ดังนั้น องค์การบริหารส่วนตำบลท่าหลวง จึงได้เริ่มต้นสนับสนุนเพื่อนำร่องไปสู่โครงการอื่นๆในการเร่งรัดพัฒนาให้ประชาชนในพื้นที่มีทักษะในการสนทนาภาษาอังกฤษเพิ่มมากขึ้น
๕. ศาสนา อาจเกิดความขัดแย้งในการเผยแพร่ศาสนาของชาวต่างชาติที่เดินทางเข้ามาในไทยมากขึ้น เช่น อาจมีการเผยแพร่ศาสนาคริสต์ ศาสนาอิสลาม อาจมีการกระทบกระทั่งกันระหว่างผู้นับถือศาสนาที่แตกต่างกัน เช่น ชาวคริสต์เถียนมาท่องเที่ยวในวัดที่เป็นแหล่งท่องเที่ยวและมีการลบลู่อย่างรู้เท่าไม่ถึงการณ์ เป็นต้น

๖. วัฒนธรรม ประชาสังคมและวัฒนธรรมอาเซียน (ASEAN SOCIO-CULTURAL COMMUNITY) มีแผนปฏิบัติการด้านสังคมและวัฒนธรรมอาเซียนระบุในแผนปฏิบัติการเวียงจันทน์ที่สำคัญ คือ การพัฒนามนุษย์และการสร้างอัตลักษณ์อาเซียน ต้องสร้างความตระหนักรู้ถึงความแตกต่างในมรดกทางวัฒนธรรม เช่น มุสลิมมีอาหารที่เป็นข้อห้ามตามธรรมเนียมบรูไนไม่มีการจับมือกับเพศตรงข้าม การใช้มือซ้ายในการส่งของหรือนามบัตรให้แก่ชาวมุสลิมถือเป็นสิ่งไม่สุภาพ เป็นต้น

๗. ปัญหาด้านสาธารณสุข ที่สำคัญคงหนีไม่พ้น โรคติดต่อที่สำคัญ ไม่ว่าจะเป็น โรคเอดส์ ไข้เลือดออก SARs ไข้หวัดนกและโรคอื่นๆที่มีผลมาจากการเคลื่อนย้ายแรงงานเข้ามาในไทย การค้ามนุษย์และการท่องเที่ยว มีความเสี่ยงต่อการปนเปื้อน การแพร่ระบาดของโรคศัตรูพืชและโรคระบาดสัตว์

ปัจจัยแห่งความสำเร็จในการบริหารจัดการขององค์กรปกครองส่วนท้องถิ่น

มีปัจจัยหลายประการที่มีส่วนส่งเสริมให้การบริหารจัดการขององค์กรปกครองส่วนท้องถิ่นประสบความสำเร็จทั้งในระดับองค์กรและระดับโครงการ โดยสรุปได้หลักๆ ดังนี้

- องค์กรปกครองส่วนท้องถิ่นมีการกำหนดวิสัยทัศน์ พันธกิจและยุทธศาสตร์ในการพัฒนาท้องถิ่นอย่างเป็นระบบ
- มีการถ่ายทอดความรู้ความเข้าใจและประสบการณ์ให้กันภายในระหว่างบุคลากรขององค์กรปกครองส่วนท้องถิ่น
- มีกลไกในการส่งเสริมการทำงานร่วมกันที่เป็นระบบ
- ผู้บริหารมีภาวะความเป็นผู้นำสูง
- บุคลากรในองค์กรมีความรู้ความสามารถและมีความรับผิดชอบ
- การบริหารงานมีการรับฟังความคิดเห็นจากภายนอก และมีความคล่องตัว
- มีการแปลงวิสัยทัศน์ นโยบาย และยุทธศาสตร์ ขององค์กรมาสู่การปฏิบัติงานอย่างแท้จริง
- เปิดโอกาสให้ประชาชนมีส่วนร่วมริเริ่มกิจกรรมหรือโครงการต่างๆ ขององค์กรปกครองส่วนท้องถิ่น
- มีการติดตามและประเมินผลโครงการดังกล่าวอย่างใกล้ชิด
- มีความเพียงพอของงบประมาณ

ข้อมูลจาก สำนักงานเศรษฐกิจการคลัง ปี พ.ศ. ๒๕๕๐ พบว่านับตั้งแต่ที่ได้มีการบังคับใช้พระราชบัญญัติกำหนดแผนและขั้นตอนการกระจายอำนาจให้แก่องค์กรปกครองส่วนท้องถิ่น องค์กรปกครองส่วนท้องถิ่นมีรายได้รวมที่สามารถนำมาพัฒนาท้องถิ่นของตนเองเพิ่มขึ้นตามลำดับอย่างมีนัยสำคัญ

โดยในปีงบประมาณ ๒๕๔๒ องค์กรปกครองส่วนท้องถิ่น มีรายได้รวม ๑๐๐,๘๐๕ ล้านบาท คิดเป็นร้อยละ ๑๔.๒๒ ของรายได้รัฐบาล และในปีงบประมาณ ๒๕๔๙ องค์กรปกครองส่วนท้องถิ่นมีรายได้รวม ๓๒๗,๑๑๓ ล้านบาท คิดเป็นร้อยละ ๒๔.๔๒ ของรายได้รัฐบาล กล่าวอีกนัยหนึ่งก็คือ ในช่วง ๗ ปีที่ผ่านมาองค์กรปกครองส่วนท้องถิ่นมีรายได้เพิ่มขึ้นถึง ๓ เท่าตัวไม่เพียงแต่รายได้เท่านั้นอำนาจหน้าที่และความรับผิดชอบขององค์กรปกครองส่วนท้องถิ่นก็มากขึ้นตามไปด้วยซึ่งเป็นไปตามแผนการกระจายอำนาจให้แก่องค์กรปกครองส่วนท้องถิ่น โดยเฉพาะงานที่ได้มีการถ่ายโอนจากหน่วยราชการส่วนภูมิภาค เช่น งานบริการการศึกษา งานบริการสาธารณสุข และงานทะเบียนต่างๆ เป็นต้น เมื่ออำนาจหน้าที่ ความรับผิดชอบและรายได้ขององค์กรปกครองส่วนท้องถิ่นเพิ่มมากขึ้นอย่างมีนัยสำคัญเช่นนี้ องค์กรปกครองส่วนท้องถิ่นจึงมีความจำเป็นต้องมีความพร้อมในการบริหารจัดการรายได้และความรับผิดชอบต่อที่เพิ่มขึ้นด้วย ทั้งนี้เพื่อให้การบริหารจัดการด้านต่างๆ เป็นไปอย่างมีประสิทธิภาพ และมีผลงานที่มีคุณภาพและเป็นที่ยอมรับของประชาชนในท้องถิ่นและสาธารณะชนทั่วไปอย่างไรก็ตาม มีองค์กรปกครองส่วนท้องถิ่นจำนวนหนึ่งเท่านั้นที่สามารถรองรับการเปลี่ยนแปลงดังกล่าวได้โดยพัฒนาการบริหารจัดการภายในองค์กรปกครองส่วนท้องถิ่นของตนเอง (ดังจะเห็นได้จากองค์กรปกครองส่วนท้องถิ่นเหล่านั้นได้รับรางวัลในการบริหารจัดการที่ดีจาก

กระทรวงมหาดไทยและสำนักงานคณะกรรมการกระจายอำนาจให้แก่องค์กรปกครองส่วนท้องถิ่น) ในขณะเดียวกันก็ มีองค์กรปกครองส่วนท้องถิ่นอีกเป็นจำนวนมากที่ไม่สามารถปรับตัวให้เข้ากับเปลี่ยนแปลงดังกล่าวได้ กล่าวคือ ยังไม่มีการพัฒนาการบริหารจัดการภายในองค์กรปกครองส่วนท้องถิ่นได้ดีพอจึงส่งผลโดยตรงต่อประสิทธิภาพ ประสิทธิภาพและความพึงพอใจของประชาชนท้องถิ่น

ดังนั้น การศึกษาถึงการพัฒนาความสามารถทางการบริหารจัดการและปัจจัยแห่งความสำเร็จในการ บริหารจัดการขององค์กรปกครองส่วนท้องถิ่นที่ประสบความสำเร็จจึงเป็นสิ่งจำเป็น เพื่อให้องค์กรปกครองส่วน ท้องถิ่นอื่นๆ สามารถนำประสบการณ์และบทเรียนเหล่านั้นมาเป็นตัวอย่างในการบริหารจัดการได้เป็นอย่างดี ในการพัฒนาความสามารถทางการบริหารจัดการขององค์กรปกครองส่วนท้องถิ่นผู้บริหารท้องถิ่นและองค์กรปกครอง ส่วนท้องถิ่นจำเป็นต้องพัฒนาความสามารถในการบริหารขององค์กรอย่างน้อย ๔ ด้าน ประกอบด้วย

ความสามารถด้านการพัฒนาท้องถิ่น

ความสามารถด้านพัฒนาองค์กร

ความสามารถด้านการบริหารการเงินการคลัง

ความสามารถในการบริหารการมีส่วนร่วมของประชาชน

ซึ่งมิติทั้ง ๔ ด้านนี้มีความสัมพันธ์เชื่อมโยงซึ่งกันและกันและถือเป็นหัวใจของการบริหารจัดการองค์กร ปกครองท้องถิ่นยุคใหม่นอกจากนี้ ความสำเร็จในการบริหารจัดการขององค์กรปกครองส่วนท้องถิ่นยังจะต้องเกิดขึ้น ใน ๒ ระดับได้แก่ ความสำเร็จในการบริหารจัดการระดับโครงการ และ ความสำเร็จในการบริหารจัดการระดับองค์กร ซึ่งความสำเร็จทั้ง ๒ ระดับนี้ จะมีส่วนเกื้อหนุนและส่งเสริมกันและกัน กล่าวคือหากสร้างความสำเร็จในระดับโครงการ ได้ก็จะมีผลทำให้การบริหารจัดการในระดับองค์กรประสบความสำเร็จตามไปด้วย และในขณะเดียวกัน หากมี ความสามารถในการบริหารระดับองค์กรภาพรวมประสบความสำเร็จก็จะมีผลให้การบริหารโครงการต่างๆ ที่องค์กร ปกครองส่วนท้องถิ่นจัดทำขึ้นมีผลสำเร็จลุล่วงได้ง่ายเช่นกัน

ปัจจัยแห่งความสำเร็จในการบริหารจัดการองค์กรปกครองส่วนท้องถิ่น (ในระดับองค์กร)

- ปัจจัยแห่งความสำเร็จในการบริหารจัดการองค์กรปกครองส่วนท้องถิ่น (ในระดับองค์กร) มีอยู่ด้วยกัน ๗ ประการ ได้แก่

(๑) มีการกำหนดวิสัยทัศน์ พันธกิจและยุทธศาสตร์

ในการพัฒนาท้องถิ่นองค์กรปกครองส่วนท้องถิ่นจะต้องมีการทำการวิเคราะห์หาจุดอ่อนจุดแข็ง (SWOT Analysis) ของ องค์กร โดยการระดมความคิดเห็นจากบุคลากรในองค์กรเพื่อให้บุคลากรในองค์กรมีทิศทางในการปฏิบัติงานที่มุ่งสู่ เป้าหมายเดียวกันโดยการวิเคราะห์ปัญหาอุปสรรคที่จะเกิดขึ้นและเสนอแนะแนวทางแก้ไขร่วมกันทั้งนี้ได้คำนึงถึง สภาพภูมิศาสตร์ ประวัติศาสตร์ สภาพแวดล้อม และวัฒนธรรมในการกำหนดวิสัยทัศน์พันธกิจ และยุทธศาสตร์ นอกจากนั้นแล้วยังต้องคำนึงถึงยุทธศาสตร์และเป้าหมายของการดำเนินงานของจังหวัด เพื่อให้การดำเนินงานของ องค์กรปกครองส่วนท้องถิ่นเป็นไปในทิศทางเดียวกันและสอดคล้องกับแผนพัฒนาในระดับที่สูงกว่า

(๒) การสร้างความรู้ ความเข้าใจและถ่ายทอดประสบการณ์ให้แก่บุคลากรในองค์กร

ผู้บริหารขององค์กรทั้งฝ่ายการเมืองและข้าราชการประจำจะต้องเป็นผู้ที่มีความรู้ความสามารถโดยผู้บริหารได้นำเอา พื้นฐานความรู้และประสบการณ์เชิงธุรกิจมาประยุกต์ใช้กับการบริหารองค์กรรวมทั้งมีแนวความคิดในเรื่องการ กระจายอำนาจการปกครองท้องถิ่นที่เป็นอิสระมุ่งสู่การรับใช้ประชาชนมาถ่ายทอดความรู้และมุมมองให้แก่บุคลากร ในองค์กรเพื่อให้ทุกคนมีความรู้และมุมมองในการดำเนินงานเปิดกว้างและไปในทิศทางเดียวกันซึ่งเป็นการเพิ่ม ศักยภาพการทำงานให้แก่บุคลากร

(๓) การส่งเสริมให้เกิดการทำงานร่วมกัน

มีการส่งเสริมการทำงานอย่างบูรณาการ โดยการทำงานร่วมกันระหว่างกอง/ฝ่ายต่างๆหรือส่งเสริมการทำงานเป็นทีม มีการใช้ทรัพยากรร่วมกัน เพื่อก่อให้เกิดประสิทธิภาพในการทำงานสูงสุดเช่น ในการจัดเก็บภาษีอากร กองคลังต้องประสานงานให้ผู้ช่วยพัฒนาชุมชนกองส่งเสริมคุณภาพชีวิตที่ทำงานในพื้นที่ช่วยจัดเก็บภาษีให้หรือประสานงานให้เจ้าหน้าที่ศูนย์ประสานงานอำเภอจัดเก็บภาษีให้ นอกจากนี้ยังต้องมีการทำงานร่วมกันระหว่างนักการเมือง ข้าราชการ และประชาชนและทำงานเป็นทีมจากหน่วยงานภายในองค์กรปกครองส่วนท้องถิ่นเพื่อเพิ่มศักยภาพการทำงาน

(๔) ลักษณะผู้บริหารมีภาวะความเป็นผู้นำ

ผู้บริหารองค์กรปกครองส่วนท้องถิ่นต้องมีลักษณะความเป็นผู้นำสูง มีความรู้ความสามารถกล้าคิด กล้าเปลี่ยนแปลง กล้ารับผิดชอบในการตัดสินใจในการดำเนินงาน มีความมุ่งมั่นในการทำงานกระตือรือร้น ใฝ่เรียนรู้ คิดเร็ว ทำเร็ว และมีความคิดริเริ่มในโครงการใหม่ๆ หรือนวัตกรรมเสมอโดยนำความรู้และประสบการณ์มาประยุกต์ใช้กับการทำงานขององค์กรปกครองส่วนท้องถิ่นนอกจากนั้นผู้บริหารยังต้องมีทัศนคติที่เปิดกว้าง ใฝ่รู้ ใฝ่ฟังสิ่งใหม่อยู่ตลอดเวลายอมรับฟังความคิดเห็นของผู้อื่น มีความเสียสละ และอุทิศตนในการทำงานเพื่อการพัฒนาท้องถิ่น

(๕) บุคลากรในองค์กรมีความรู้ความสามารถและมีความรับผิดชอบ

ต้องมีการส่งเสริมให้บุคลากรในองค์กรได้เข้ารับการอบรมและศึกษาต่อในระดับที่สูงขึ้นทำให้บุคลากรสามารถนำความรู้ที่ได้รับมาพัฒนาการทำงานให้มีประสิทธิภาพมากขึ้นนอกจากนั้นบุคลากรในระดับปฏิบัติงานต้องมีความรอบรู้ มีความกระตือรือร้นในการทำงานมีความรับผิดชอบสูง และอุทิศตนทุ่มเทการทำงานเพื่อให้บรรลุเป้าหมายขององค์กรรวมทั้งบุคลากรยังต้องมีความคล่องตัวในการยอมรับกับการเปลี่ยนแปลงมีการเรียนรู้และถ่ายทอดประสบการณ์ร่วมกัน

(๖) การบริหารงานที่มีความคล่องตัว

ส่งเสริมให้องค์กรมีการบริหารงานที่มีความคล่องตัว โดยการมอบหมายหน้าที่ความรับผิดชอบเพื่อลดขั้นตอนในการทำงานให้สั้นลง ทั้งนี้ผู้บริหารจะเป็นผู้กำหนดนโยบายหรือทิศทางการทำงานในขณะที่ผู้ปฏิบัติงานจะต้องนำแผนและนโยบายลงสู่การปฏิบัติ เพื่อให้บรรลุเป้าหมายขององค์กรหากผู้ปฏิบัติงานมีปัญหาอุปสรรคในการทำงานจะร่วมกันแก้ไขปัญหาระหว่างผู้บริหารและผู้ปฏิบัติงานโดยมีการประชุมร่วมกันระหว่างผู้บริหารและผู้ปฏิบัติงานเป็นประจำ

(๗) การรับฟังความคิดเห็นจากภายนอก

ในการพัฒนาการทำงานขององค์กรปกครองส่วนท้องถิ่นจะต้องเปิดรับฟังความคิดเห็นจากภายนอก ได้แก่ ผู้ที่มีความรู้ความชำนาญเฉพาะด้านเพื่อช่วยในการเสริมสร้างความรู้ความสามารถให้แก่บุคลากรภายในองค์กรและเสนอแนะแนวทางในการดำเนินงานและโครงการ เช่น การตั้งสภาที่ปรึกษา รวมทั้งการเปิดรับฟังความคิดเห็นจากภาคประชาชนเพื่อให้องค์กรปกครองส่วนท้องถิ่นสามารถบริหารงานและเสนอโครงการตรงตามความต้องการของประชาชน เพื่อให้ประชาชนเกิดความพึงพอใจมากที่สุด นอกจากนั้นยังเป็นการทำงานร่วมกันระหว่างองค์กรปกครองส่วนท้องถิ่นและบุคคลภายนอก เช่น การจัดตั้งสถาบันพัฒนาผู้นำท้องถิ่นโดยมีวิทยากรและผู้ทรงคุณวุฒิมาให้ความรู้และร่วมมือในการดำเนินโครงการรวมทั้งการศึกษาดูงานหรือโครงการที่ดีและประสบความสำเร็จ เพื่อนำมาประยุกต์ใช้กับองค์กรของตน

ปัจจัยแห่งความสำเร็จในการบริหารจัดการองค์กรปกครองส่วนท้องถิ่น (ในระดับโครงการ)

- ปัจจัยแห่งความสำเร็จในการบริหารจัดการองค์กรปกครองส่วนท้องถิ่น มีอยู่ด้วยกัน ๕ ประการ ได้แก่

(๑) การให้ประชาชนเข้ามามีส่วนร่วมในการดำเนินโครงการ

โครงการที่ประสบความสำเร็จจะต้องเป็นโครงการที่ได้รับความสนใจและความร่วมมือจากประชาชนการที่จะทำให้ประชาชนสนใจและร่วมมือได้ ประชาชนจะต้องมีส่วนร่วมในการกำหนดและดำเนินโครงการเพื่อให้ได้โครงการที่ประชาชนต้องการและพึงพอใจมากที่สุด ดังนั้นก่อนที่จะเริ่มโครงการใดใดผู้บริหารและผู้บริหารปฏิบัติงานจะต้องสอบถามและรับฟังความคิดเห็นหรือความต้องการของประชาชน เช่น โครงการเสริมสร้างสุขภาพดีถ้วนหน้าโครงการส่งเสริมและพัฒนาคุณภาพชีวิต และโครงการส่งเสริมสนับสนุนศิลปวัฒนธรรม ประเพณีและภูมิปัญญาท้องถิ่น เป็นต้น

(๒) การร่วมมือกันทำงานอย่างใกล้ชิดระหว่างองค์กรปกครองส่วนท้องถิ่นและประชาชน

ในการดำเนินโครงการที่ให้ประชาชนเข้ามามีส่วนร่วมในการเสนอความต้องการหรือให้ประชาชนจัดทำโครงการเพื่อของงบประมาณอุดหนุนจากองค์กรปกครองส่วนท้องถิ่นในระยะเริ่มแรกประชาชนอาจจะยังไม่มีความรู้ความสามารถในการนำเสนอโครงการองค์กรปกครองส่วนท้องถิ่นจะต้องมอบหมายเจ้าหน้าที่ให้เป็นผู้รับผิดชอบในการเป็นพี่เลี้ยงเพื่อให้ความรู้แก่ประชาชนในการเขียนโครงการที่ถูกต้องตามระเบียบของทางราชการนอกจากนั้นยังต้องทำหน้าที่ประสานงาน เสนอแนะและอำนวยความสะดวกในการดำเนินโครงการให้แก่ประชาชน เช่นการติดต่อวิทยากรมาให้ความรู้แก่ประชาชนและการสนับสนุนให้ชุมชนหันมาช่วยเหลือและร่วมมือกันมากขึ้น เป็นต้น

(๓) การแปลงวิสัยทัศน์ นโยบาย และยุทธศาสตร์สู่การปฏิบัติงานอย่างแท้จริง

ในการขับเคลื่อนวิสัยทัศน์ นโยบายและยุทธศาสตร์ของหน่วยงานเพื่อนำมาสู่การปฏิบัติเป็นสิ่งสำคัญและจำเป็นโดยการจัดทำและดำเนินโครงการให้เป็นรูปธรรม เพื่อก่อให้เกิดการพัฒนาท้องถิ่นอย่างต่อเนื่องและยั่งยืนและการให้บริการสาธารณะแก่ประชาชนอย่างมีคุณภาพทั้งนี้ในการดำเนินโครงการใดใดจะต้องคำนึงถึงการบรรลุวิสัยทัศน์ นโยบาย ยุทธศาสตร์และเป้าหมายขององค์กรปกครองส่วนท้องถิ่นที่กำหนดไว้ ซึ่งจะต้องสอดคล้องไปในทิศทางเดียวกัน ดังนั้นการถ่ายทอดวิสัยทัศน์ขององค์กรและนโยบายของผู้บริหารให้แก่บุคลากรผู้ดำเนินงานเป็นปัจจัยสำคัญที่ทำให้โครงการประสบความสำเร็จประการหนึ่ง

(๔) การติดตามและประเมินผลโครงการ

ในการดำเนินโครงการจะต้องมีการติดตามและประเมินผลเพื่อให้เกิดการพัฒนาและปรับปรุงการทำงาน และเกิดการเรียนรู้อย่างต่อเนื่องนอกจากนั้นยังทำให้ทราบถึงความต้องการและความพึงพอใจของประชาชนผู้เข้าร่วมโครงการซึ่งจะช่วยให้ องค์กรปกครองส่วนท้องถิ่นรับทราบถึงปัญหา อุปสรรคของการดำเนินโครงการและสามารถประเมินได้ว่าโครงการที่จัดทำขึ้นประสบความสำเร็จมากน้อยเพียงใด นอกจากนั้นแล้วควรมีการประเมินผลถึงความคุ้มค่าของงบประมาณที่ใช้ในการดำเนินโครงการก็จะเป็นประโยชน์ต่อการจัดสรรงบประมาณให้มีประสิทธิภาพมากขึ้น

(๕) ความเพียงพอของงบประมาณ

งบประมาณเป็นปัจจัยหลักในการดำเนินโครงการซึ่งการดำเนินให้สำเร็จจะต้องมีการจัดสรรงบประมาณที่เหมาะสมและเพียงพอนอกจากนั้นจะต้องคำนึงถึงการใช้งบประมาณอย่างคุ้มค่าและมีประสิทธิภาพรวมทั้งเกิดการพัฒนาอย่างยั่งยืนโดยต้องพิจารณาถึงผลประโยชน์ที่เกิดขึ้นจากการดำเนินโครงการทั้งทางด้านเศรษฐกิจ สังคมและคุณภาพชีวิตของประชาชนที่ดีขึ้น หากเป็นโครงการที่มีผลให้ประชาชนมีความสุขเพิ่มขึ้นโดยไม่สามารถวัดออกมาในเชิงปริมาณก็ตาม ก็ถือว่าโครงการมีความคุ้มค่าเช่นกัน

ข้อเสนอแนะเชิงนโยบาย

- เนื่องด้วยการกำหนดวิสัยทัศน์

พันธกิจและยุทธศาสตร์ในการพัฒนาท้องถิ่นเป็นปัจจัยความสำเร็จประการแรกของการบริหารจัดการขององค์กรปกครองส่วนท้องถิ่น ดังนั้นจึงจำเป็นต้องให้ภาครัฐหาหน่วยงานผู้รับผิดชอบในการดำเนินการในการเพิ่มพูนความรู้ (Training Center) ให้แก่บุคลากรขององค์กรปกครองส่วนท้องถิ่นอย่างจริงจัง โดยหน่วยงานดังกล่าวต้องจัดทำ การฝึกอบรมและให้ความรู้แก่บุคลากรขององค์กรปกครองส่วนท้องถิ่น โดยเฉพาะเทคนิคที่จำเป็นต่างๆ ในการบริหาร องค์กร เช่น การวิเคราะห์หาจุดอ่อนจุดแข็ง (SWOT) ขององค์กรปกครองส่วนท้องถิ่น การกำหนดวิสัยทัศน์ พันธกิจ และยุทธศาสตร์ หรือการจัดทำแผนกลยุทธ์ (Strategic plan) ขององค์กรปกครองส่วนท้องถิ่นโดยการฝึกอบรม ดังกล่าวต้องเป็นการฝึกอบรมแบบครบวงจรและในบุคลากรทุกระดับ (Full course training) เริ่มตั้งแต่ การจัด ฝึกอบรม การประเมินผลการฝึกอบรม การทดสอบภายหลังการฝึกอบรม และการฝึกอบรมภาคปฏิบัติภายในองค์กร ปกครองส่วนท้องถิ่น

- หลักสูตรในการจัดฝึกอบรม

ไม่ควรเน้นเพียงแต่เฉพาะประเด็นเรื่องระเบียบปฏิบัติทางราชการอย่างที่กรมส่งเสริมการปกครองท้องถิ่นดำเนินการ อยู่เท่านั้น เทคนิคการบริหารจัดการองค์กร การบริหารองค์กรเชิงธุรกิจการวางแผนการตลาดตามความต้องการของ ประชาชน จำเป็นอย่างยิ่งที่จะต้องเกิดขึ้นควบคู่ไปด้วยกับประเด็นเรื่องกฎระเบียบทางราชการ

- การจัดทำแผนกลยุทธ์ขององค์กรปกครองส่วนท้องถิ่น

ต้องเกิดจากทุกภาคส่วนในท้องถิ่นมิใช่เกิดจากการร่างของกองหรือฝ่ายใดฝ่ายหนึ่งเท่านั้น ดังนั้น องค์กรปกครองส่วน ท้องถิ่นจะต้องจัดให้มี “สัปดาห์แห่งการจัดทำแผนกลยุทธ์” ขององค์กรปกครองส่วนท้องถิ่นซึ่งเป็นการระดมสมองของ บุคลากรจากทุกภาคส่วนในท้องถิ่นและประชาชนเข้ามามีส่วนร่วมดำเนินการจัดทำแผนฯ การจัดทำแผนฯที่เกิดจากการมี ส่วนร่วมของทุกภาคส่วนมีผลสำคัญที่จะทำให้แผนกลยุทธ์มีผลในทางปฏิบัติมากขึ้น

- กำหนดสัดส่วนของโครงการต่างๆ ที่เกิดขึ้นในองค์กรปกครองส่วนท้องถิ่น

โดยให้มีสัดส่วนของโครงการที่มาจากประชาชนร่วมอยู่ด้วยมิใช่เป็นโครงการที่เกิดจากฝ่ายบริหารขององค์กรปกครอง ส่วนท้องถิ่นแต่เพียงอย่างเดียว และองค์กรปกครองส่วนท้องถิ่นต้องจัดลำดับความสำคัญของการใช้งบประมาณไปยัง โครงการที่มาจากประชาชนเป็นลำดับต้นๆ

- จัดให้มีการสร้างดัชนีชี้วัดความสำเร็จ (KPI) ด้านต่างๆ

ในการบริหารจัดการขององค์กรปกครองส่วนท้องถิ่น และมีการประเมินผลทุกๆ ๑ ปี – ๒ ปี (การประเมินผลตาม ดัชนีชี้วัดบ่อยเกินไปจะทำให้เป็นภาระแก่บุคลากรท้องถิ่น ซึ่งจะส่งผลต่อเวลาในการปฏิบัติหน้าที่ของบุคลากรท้องถิ่น)

- จัดให้มีการชำระระเบียบปฏิบัติทางราชการภายในองค์กรปกครองส่วนท้องถิ่นเพื่อลดขั้นตอนการทำงานขององค์กร ปกครองส่วนท้องถิ่นในชั้นลง

- จัดให้มีองค์กรภาคประชาชนในท้องถิ่นในรูปแบบต่างๆ เช่น สภาที่ปรึกษาประชาชนในท้องถิ่น

เวทีรับฟังความคิดเห็น การจัดตั้งสถาบันพัฒนาผู้นำท้องถิ่นเพื่อให้องค์กรเหล่านั้นเสนอแนะแนวทางในการดำเนินงาน ให้แก่องค์กรปกครองส่วนท้องถิ่นทั้งนี้เพื่อให้องค์กรปกครองส่วนท้องถิ่นสามารถบริหารงานและเสนอโครงการได้ตรง ตามความต้องการของประชาชนและให้ประชาชนเกิดความพึงพอใจมากที่สุด

- การศึกษาดูงานในท้องถิ่นอื่นที่มีการบริหารจัดการที่ดี มีโครงการที่ประสบความสำเร็จและนำมาประยุกต์ใช้กับ

องค์กรตนก็เป็นอีกแนวทางหนึ่งที่จะช่วยพัฒนาความสามารถในการบริหารจัดการขององค์กรปกครองส่วนท้องถิ่นได้

ส่วนที่ ๓

การนำแผนพัฒนาท้องถิ่นไปสู่การปฏิบัติ

๑. ยุทธศาสตร์การพัฒนาและแผนงาน

| ที่ | ยุทธศาสตร์ | ด้าน | แผนงาน | หน่วยงาน รับผิดชอบหลัก | หน่วยงาน สนับสนุน |
|-----|--|---|---|---|--|
| ๑ | ยุทธศาสตร์การ พัฒนาโครงสร้าง พื้นฐาน | ด้านบริการชุมชน และสังคม | แผนงานอุตสาหกรรมและการโยธา แผนงานการรักษาความสงบภายใน แผนงานเคหะและชุมชน | กองช่าง | อบจ.,กรมเจ้าท่า ,กรมไฟฟ้า,กรม ชลประทาน.การ ประปาฯ |
| ๒ | ยุทธศาสตร์การ พัฒนาแหล่งน้ำ | ด้านบริการชุมชน และสังคม,ด้าน เศรษฐกิจ | แผนงานการเกษตร, แผนงานสร้างความเข้มแข็งของ ชุมชน, งบกลาง | ส่วนส่งเสริม การเกษตร, สำนักงานปลัด, กองช่าง | อำเภอ,จังหวัด ,กรมทรัพยากรฯ, กรมชลประทาน, กรมเจ้าท่า |
| ๓ | ยุทธศาสตร์การ พัฒนาเศรษฐกิจ | ด้านบริการชุมชน และสังคม,ด้าน เศรษฐกิจ | แผนงานการเกษตร,แผนงาน สร้างความเข้มแข็งของชุมชน, แผนงานเคหะและชุมชน, | ส่วนส่งเสริม เกษตร,สำนักงาน ปลัด | อำเภอ,จังหวัด, เกษตรอำเภอ |
| ๔ | ยุทธศาสตร์การ พัฒนาคนและ สังคม | ด้านบริการชุมชน และสังคม,ด้าน บริหารทั่วไป,ด้าน การเศรษฐกิจ, การดำเนินการอื่น | แผนงานบริหารงานทั่วไป, แผนงานรักษาความสงบภายใน, แผนงานสาธารณสุข,แผนงาน สังคมสงเคราะห์,แผนงานเคหะ และชุมชน, แผนงานการเกษตร, แผนงานสร้างความเข้มแข็งของ ชุมชน,แผนงานการศึกษา, แผนงานศาสนา วัฒนธรรม และ นันทนาการ,งบกลาง | กองการศึกษา , สำนักงานปลัด, กองสาธารณสุข และสิ่งแวดล้อม | อำเภอ,จังหวัด ,ร.ร.ในเขตตำบล ,ร.พ.สต.ในเขต ตำบล ,ร.พ.พิมาย |
| ๕ | ยุทธศาสตร์การ พัฒนาการเมือง การบริหารและการ ปกครอง | ด้านบริการชุมชน และสังคม,ด้าน บริหารทั่วไป | แผนงานบริหารงานทั่วไป, แผนงานสร้างความเข้มแข็งของ ชุมชน | กองสวัสดิการสังคม, กองการศึกษา , สำนักงานปลัด,กอง ช่าง,กองคลัง | อำเภอ,จังหวัด |
| ๖ | ยุทธศาสตร์การ พัฒนา ทรัพยากรธรรมชาติและ สิ่งแวดล้อม | ด้านการเศรษฐกิจ ,ด้านบริหารทั่วไป ,ด้านบริการ ชุมชนและสังคม | แผนงานบริหารงานทั่วไป, แผนงานการเกษตร,แผนงาน เคหะและชุมชน | กองช่าง,กอง สาธารณสุข, สำนักงานปลัด.ส่วน ส่งเสริมการเกษตร | อำเภอ,จังหวัด |

บัญชีสรุปโครงการพัฒนา
แผนพัฒนาท้องถิ่น (พ.ศ. ๒๕๖๖ - ๒๕๗๐)
ขององค์การบริหารส่วนตำบลในเมือง อำเภอพิมาย จังหวัดนครราชสีมา

แบบ ผ. ๐๑

| ยุทธศาสตร์ | ปี ๒๕๖๖ | | ปี ๒๕๖๗ | | ปี ๒๕๖๘ | | ปี ๒๕๖๙ | | ปี ๒๕๗๐ | | รวม ๕ ปี | | |
|---|------------------------------------|-----------|-------------------|------------|--------------------|------------|--------------------|------------|--------------------|------------|--------------------|--------------|----------------------|
| | จำนวนโครงการ | งบประมาณ | จำนวนโครงการ | งบประมาณ | จำนวนโครงการ | งบประมาณ | จำนวนโครงการ | งบประมาณ | จำนวนโครงการ | งบประมาณ | จำนวนโครงการ | งบประมาณ | |
| ๑ ยุทธศาสตร์การพัฒนาโครงสร้างพื้นฐาน | | | | | | | | | | | | | |
| ๑ | แผนงานอุตสาหกรรมและการโยธา | ๗๘ | ๗๔,๗๐๐,๐๐๐ | ๒๑๒ | ๒๕๕,๘๗๕,๐๐๐ | ๓๐๒ | ๖๑๒,๕๒๕,๐๐๐ | ๒๕๕ | ๕๔๗,๓๗๕,๐๐๐ | ๒๖๔ | ๕๔๒,๗๓๕,๐๐๐ | ๑,๑๑๑ | ๒,๐๓๓,๔๑๐,๐๐๐ |
| ๒ | แผนงานการรักษาความสงบภายใน | ๐ | ๐ | ๑ | ๕๐๐,๐๐๐ | ๒ | ๑,๕๐๐,๐๐๐ | ๑ | ๕๐๐,๐๐๐ | ๑ | ๑,๐๐๐,๐๐๐ | ๕ | ๓,๕๐๐,๐๐๐ |
| ๓ | แผนงานเคหะและชุมชน | ๐ | ๐ | ๓ | ๑,๕๐๐,๐๐๐ | ๕ | ๒,๕๐๐,๐๐๐ | ๖ | ๔,๕๐๐,๐๐๐ | ๓ | ๑,๕๐๐,๐๐๐ | ๑๗ | ๑๐,๐๐๐,๐๐๐ |
| | รวม | ๗๘ | ๗๔,๗๐๐,๐๐๐ | ๒๑๖ | ๒๕๗,๘๗๕,๐๐๐ | ๓๐๙ | ๖๑๖,๕๒๕,๐๐๐ | ๒๖๒ | ๕๕๒,๓๗๕,๐๐๐ | ๒๖๘ | ๕๔๕,๘๓๕,๐๐๐ | ๑,๑๓๓ | ๒,๐๔๖,๙๑๐,๐๐๐ |
| ๒ ยุทธศาสตร์การพัฒนาแหล่งน้ำ | | | | | | | | | | | | | |
| ๑ | แผนงานการเกษตร | ๐ | ๐ | ๑๓ | ๗,๗๐๐,๐๐๐ | ๑๖ | ๑๒,๙๐๐,๐๐๐ | ๒๒ | ๑๙,๓๐๐,๐๐๐ | ๒๘ | ๒๖,๐๐๐,๐๐๐ | ๗๙ | ๖๕,๙๐๐,๐๐๐ |
| | รวม | ๐ | ๐ | ๑๓ | ๗,๗๐๐,๐๐๐ | ๑๖ | ๑๒,๙๐๐,๐๐๐ | ๒๒ | ๑๙,๓๐๐,๐๐๐ | ๒๘ | ๒๖,๐๐๐,๐๐๐ | ๗๙ | ๖๕,๙๐๐,๐๐๐ |
| ๓ ยุทธศาสตร์การพัฒนาเศรษฐกิจ | | | | | | | | | | | | | |
| ๑ | แผนงานสร้างความเข้มแข็งของชุมชน | ๓ | ๖๐๐,๐๐๐ | ๕ | ๓,๑๐๐,๐๐๐ | ๕ | ๑,๐๐๐,๐๐๐ | ๗ | ๑,๖๐๐,๐๐๐ | ๘ | ๒,๑๐๐,๐๐๐ | ๒๘ | ๘,๔๐๐,๐๐๐ |
| ๒ | แผนงานการเกษตร | ๒ | ๑,๐๐๐,๐๐๐ | ๑๒ | ๒,๗๕๐,๐๐๐ | ๑๙ | ๘,๘๕๐,๐๐๐ | ๒๔ | ๘,๖๐๐,๐๐๐ | ๒๒ | ๑๐,๘๐๐,๐๐๐ | ๗๙ | ๓๒,๐๐๐,๐๐๐ |
| ๓ | แผนงานการศาสนาวัฒนธรรมและนันทนาการ | ๒ | ๗๐๐,๐๐๐ | ๕ | ๕,๒๐๐,๐๐๐ | ๖ | ๓๓,๒๐๐,๐๐๐ | ๖ | ๓๓,๒๐๐,๐๐๐ | ๗ | ๒๑,๒๐๐,๐๐๐ | ๒๖ | ๙๓,๕๐๐,๐๐๐ |
| | รวม | ๗ | ๒,๓๐๐,๐๐๐ | ๒๒ | ๑๑,๐๕๐,๐๐๐ | ๓๐ | ๔๓,๐๕๐,๐๐๐ | ๓๗ | ๔๓,๔๐๐,๐๐๐ | ๓๗ | ๓๔,๑๐๐,๐๐๐ | ๑๓๓ | ๑๓๓,๙๐๐,๐๐๐ |
| ๔ ยุทธศาสตร์การพัฒนาด้านและสังคม | | | | | | | | | | | | | |
| ๑ | แผนงานสร้างความเข้มแข็งของชุมชน | ๑๓ | ๓,๗๐๐,๐๐๐ | ๒๓ | ๗,๘๕๐,๐๐๐ | ๒๑ | ๑๐,๕๕๐,๐๐๐ | ๓๑ | ๑๖,๒๐๐,๐๐๐ | ๓๔ | ๑๘,๔๕๐,๐๐๐ | ๑๒๒ | ๕๖,๗๕๐,๐๐๐ |
| ๒ | แผนงานการศาสนาวัฒนธรรมและนันทนาการ | ๑๑ | ๖,๐๐๐,๐๐๐ | ๒๐ | ๒๘,๔๐๐,๐๐๐ | ๒๒ | ๓๓,๕๐๐,๐๐๐ | ๒๖ | ๒๒,๙๐๐,๐๐๐ | ๒๗ | ๖๖,๐๐๐,๐๐๐ | ๑๐๖ | ๑๕๖,๘๐๐,๐๐๐ |
| ๓ | แผนงานการศึกษา | ๘ | ๕,๘๗๐,๐๐๐ | ๑๐ | ๖,๖๒๐,๐๐๐ | ๑๒ | ๖,๖๗๐,๐๐๐ | ๑๘ | ๙,๗๔๐,๐๐๐ | ๑๓ | ๖,๗๗๐,๐๐๐ | ๖๑ | ๓๕,๖๗๐,๐๐๐ |
| ๔ | แผนงานการรักษาความสงบภายใน | ๗ | ๑,๗๐๐,๐๐๐ | ๑๔ | ๒๒,๑๐๐,๐๐๐ | ๑๒ | ๑๔,๖๐๐,๐๐๐ | ๑๔ | ๑๘,๒๐๐,๐๐๐ | ๙ | ๒,๓๐๐,๐๐๐ | ๕๖ | ๕๘,๙๐๐,๐๐๐ |
| ๕ | แผนงานสาธารณสุข | ๖ | ๒,๐๕๐,๐๐๐ | ๑๓ | ๓,๐๕๐,๐๐๐ | ๑๓ | ๓,๑๕๐,๐๐๐ | ๑๒ | ๓,๓๕๐,๐๐๐ | ๑๒ | ๓,๐๕๐,๐๐๐ | ๕๖ | ๑๔,๖๕๐,๐๐๐ |
| ๖ | แผนงานสังคมสงเคราะห์ | ๓ | ๓๑,๐๐๐,๐๐๐ | ๓ | ๓๑,๐๐๐,๐๐๐ | ๔ | ๓๒,๐๐๐,๐๐๐ | ๓ | ๓๑,๐๐๐,๐๐๐ | ๕ | ๓๒,๕๐๐,๐๐๐ | ๑๘ | ๑๕๗,๕๐๐,๐๐๐ |

บัญชีสรุปโครงการพัฒนา
แผนพัฒนาท้องถิ่น (พ.ศ. ๒๕๖๖ - ๒๕๗๐)
ขององค์การบริหารส่วนตำบลในเมือง อำเภอพิมาย จังหวัดนครราชสีมา

แบบ ผ. ๐๑

| ยุทธศาสตร์ | ปี ๒๕๖๖ | | ปี ๒๕๖๗ | | ปี ๒๕๖๘ | | ปี ๒๕๖๙ | | ปี ๒๕๗๐ | | รวม ๕ ปี | | |
|---|---------------------------------|----------|--------------|----------|--------------|----------|--------------|-----------|--------------|----------|--------------|-----------|---------------|
| | จำนวนโครงการ | งบประมาณ | จำนวนโครงการ | งบประมาณ | จำนวนโครงการ | งบประมาณ | จำนวนโครงการ | งบประมาณ | จำนวนโครงการ | งบประมาณ | จำนวนโครงการ | งบประมาณ | |
| ๔ ยุทธศาสตร์การพัฒนาคมนและสังคม | | | | | | | | | | | | | |
| ๗ | แผนงานบริหารงานทั่วไป | ๐ | ๐ | ๐ | ๐ | ๐ | ๓ | ๑,๐๐๐,๐๐๐ | ๒ | ๗๐๐,๐๐๐ | ๕ | ๑,๗๐๐,๐๐๐ | |
| | | | | | | | | | | | | | |
| | รวม | ๔๘ | ๕๐,๓๒๐,๐๐๐ | ๘๓ | ๙๙,๐๒๐,๐๐๐ | ๘๔ | ๑๐๐,๔๗๐,๐๐๐ | ๑๐๗ | ๑๐๒,๓๙๐,๐๐๐ | ๑๐๒ | ๑๒๙,๗๗๐,๐๐๐ | ๔๒๔ | ๔๘๑,๙๗๐,๐๐๐ |
| ๕ ยุทธศาสตร์การพัฒนาการเมือง การบริหารและการปกครอง | | | | | | | | | | | | | |
| ๑ | แผนงานบริหารงานทั่วไป | ๑๐ | ๑๒,๘๐๐,๐๐๐ | ๑๐ | ๑๕,๗๐๐,๐๐๐ | ๑๒ | ๑๘,๘๐๐,๐๐๐ | ๑๖ | ๒๐,๓๐๐,๐๐๐ | ๑๐ | ๑๒,๑๐๐,๐๐๐ | ๕๘ | ๗๙,๗๐๐,๐๐๐ |
| ๒ | แผนงานเคหะและชุมชน | ๑ | ๓๐๐,๐๐๐ | ๑ | ๓๐๐,๐๐๐ | ๒ | ๕,๓๐๐,๐๐๐ | ๑ | ๕๐๐,๐๐๐ | ๒ | ๕,๕๐๐,๐๐๐ | ๗ | ๑๑,๙๐๐,๐๐๐ |
| ๓ | แผนงานสร้างความเข้มแข็งของชุมชน | ๑ | ๔๐๐,๐๐๐ | ๑ | ๔๐๐,๐๐๐ | ๒ | ๖๐๐,๐๐๐ | ๒ | ๖๐๐,๐๐๐ | ๑ | ๔๐๐,๐๐๐ | ๗ | ๒,๔๐๐,๐๐๐ |
| ๔ | แผนงานงบกลาง | ๑ | ๒,๐๐๐,๐๐๐ | ๑ | ๒,๐๐๐,๐๐๐ | ๑ | ๒,๐๐๐,๐๐๐ | ๑ | ๒,๐๐๐,๐๐๐ | ๑ | ๒,๐๐๐,๐๐๐ | ๕ | ๑๐,๐๐๐,๐๐๐ |
| | | | | | | | | | | | | | |
| | รวม | ๑๓ | ๑๕,๕๐๐,๐๐๐ | ๑๓ | ๑๘,๔๐๐,๐๐๐ | ๑๗ | ๒๖,๗๐๐,๐๐๐ | ๒๐ | ๒๓,๔๐๐,๐๐๐ | ๑๔ | ๒๐,๐๐๐,๐๐๐ | ๗๗ | ๑๐๔,๐๐๐,๐๐๐ |
| ๖ ยุทธศาสตร์การพัฒนาทรัพยากรธรรมชาติและสิ่งแวดล้อม | | | | | | | | | | | | | |
| ๑ | แผนงานบริหารงานทั่วไป | ๑ | ๕๐,๐๐๐ | ๑ | ๕๐,๐๐๐ | ๑ | ๕๐,๐๐๐ | ๑ | ๕๐,๐๐๐ | ๑ | ๕๐,๐๐๐ | ๕ | ๒๕๐,๐๐๐ |
| ๒ | แผนงานการเกษตร | ๔ | ๑,๓๐๐,๐๐๐ | ๕ | ๑,๒๐๐,๐๐๐ | ๔ | ๑,๐๐๐,๐๐๐ | ๗ | ๑,๘๐๐,๐๐๐ | ๔ | ๑,๐๐๐,๐๐๐ | ๒๔ | ๖,๓๐๐,๐๐๐ |
| ๓ | แผนงานเคหะและชุมชน | ๖ | ๑,๙๕๐,๐๐๐ | ๖ | ๒,๗๐๐,๐๐๐ | ๘ | ๑๒,๒๐๐,๐๐๐ | ๑๑ | ๑๓,๐๕๐,๐๐๐ | ๘ | ๑๓,๔๐๐,๐๐๐ | ๓๙ | ๔๓,๓๐๐,๐๐๐ |
| | รวม | ๑๑ | ๓,๓๐๐,๐๐๐ | ๑๒ | ๓,๙๕๐,๐๐๐ | ๑๓ | ๑๓,๒๕๐,๐๐๐ | ๑๙ | ๑๔,๙๐๐,๐๐๐ | ๑๓ | ๑๔,๘๕๐,๐๐๐ | ๖๘ | ๔๙,๘๕๐,๐๐๐ |
| | รวมทั้งสิ้น | ๑๕๗ | ๑๔๖,๑๒๐,๐๐๐ | ๓๕๙ | ๓๙๗,๙๙๕,๐๐๐ | ๔๖๙ | ๘๑๒,๘๙๕,๐๐๐ | ๔๖๗ | ๗๕๕,๗๖๕,๐๐๐ | ๔๖๒ | ๗๖๙,๗๕๕,๐๐๐ | ๑,๙๑๔ | ๒,๘๘๒,๕๓๐,๐๐๐ |

บัญชีสรุปโครงการพัฒนา ที่นำมาจากแผนพัฒนาหมู่บ้านและแผนชุมชน
องค์การบริหารส่วนตำบลในเมือง อำเภอเวียงชัย จังหวัดนครราชสีมา

| | ปี ๒๕๖๖ | | ปี ๒๕๖๗ | | ปี ๒๕๖๘ | | ปี ๒๕๖๙ | | รวม ๕ ปี | |
|--|--------------|----------------|--------------|----------------|--------------|----------------|--------------|----------------|--------------|----------------|
| | จำนวนโครงการ | งบประมาณ (บาท) | จำนวนโครงการ | งบประมาณ (บาท) | จำนวนโครงการ | งบประมาณ (บาท) | จำนวนโครงการ | งบประมาณ (บาท) | จำนวนโครงการ | งบประมาณ (บาท) |
| โครงการพัฒนา ที่นำมาจาก แผนพัฒนาหมู่บ้าน และแผนพัฒนาชุมชน | ๒๑ | ๘,๐๐๐,๐๐๐ | ๓๔ | ๒๘,๕๐๐,๐๐๐ | ๓๔ | ๓๐,๐๐๐,๐๐๐ | ๓๔ | ๓๐,๐๐๐,๐๐๐ | ๑๔๖ | ๑๒๖,๕๐๐,๐๐๐ |
| รวมทั้งสิ้น | ๒๑ | ๘,๐๐๐,๐๐๐ | ๓๔ | ๒๘,๕๐๐,๐๐๐ | ๓๔ | ๓๐,๐๐๐,๐๐๐ | ๓๔ | ๓๐,๐๐๐,๐๐๐ | ๑๔๖ | ๑๒๖,๕๐๐,๐๐๐ |

รายละเอียดโครงการพัฒนา
แผนพัฒนาท้องถิ่น (พ.ศ. ๒๕๖๖ ถึง ๒๕๗๐)
องค์การบริหารส่วนตำบลในเมือง อำเภอพิมาย จังหวัดนครราชสีมา
การลงทุนและเศรษฐกิจ

แผนพัฒนาจังหวัดที่ ๑ เสริมสร้างระบบโครงสร้างพื้นฐานเชื่อมโยงเครือข่ายคมนาคมแห่งอนาคต และเพิ่มขีดความสามารถการค้า การลงทุนและเศรษฐกิจ
 ยุทธศาสตร์การพัฒนาของ อบ.ท. ที่ ๔ ยุทธศาสตร์ด้านการพัฒนาเมือง

๑. ยุทธศาสตร์การพัฒนาโครงสร้างพื้นฐาน
 ๑.๑ แผนงานอุตสาหกรรมและการโยธา

| ที่ | โครงการ/กิจกรรม | วัตถุประสงค์ | เป้าหมาย (ผลผลิตของโครงการ) | งบประมาณและที่ผ่านมา | | | | | ตัวชี้วัด (KPI) | ผลลัพธ์ที่คาดว่าจะได้รับ | หน่วยงานที่รับผิดชอบหลัก |
|-----|--|------------------------------------|---|----------------------|---------------|---------------|---------------|---------------|--------------------|--|--------------------------|
| | | | | ๒๕๖๖ (บาท) | ๒๕๖๗ (บาท) | ๒๕๖๘ (บาท) | ๒๕๖๙ (บาท) | ๒๕๗๐ (บาท) | | | |
| ๑ | ก่อสร้างถนน Asphalt สายเลียบลำน้ำจักราช (ชายชล) หมู่ ๑ | ใช้ในการสัญจรไปมา | ถนนAsphalt จำนวน ๑ สาย ตามแบบที่ อบต.กำหนด | | | | | | จำนวน ๑ สาย | ประชาชนมีถนนสัญจรไปมา | กองช่าง |
| ๒ | ติดตั้งไฟฟ้าส่องสว่างสาธารณะ หมู่ที่ ๑ | เพื่อช่วยในการใช้เส้นทางให้ปลอดภัย | ติดตั้งไฟฟ้าส่องสว่างพลังงานแสงอาทิตย์ตามแบบที่ อบต.กำหนด | ๑,๐๐๐,๐๐๐ | | | | | จำนวน ๑ โครงการ | ประชาชนมีความปลอดภัยในการใช้เส้นทาง | กองช่าง |
| ๓ | วางท่อหรือระบายน้ำ ข.เสด็จพัฒนา หมู่ที่ ๑ | ใช้ในการระบายน้ำ | วางท่อหรือระบายน้ำ จำนวน ๑ สาย ตามแบบที่ อบต.กำหนด | | | | | | จำนวน ๑ สาย | เมื่อปริมาณฝนตกมากสามารถระบายน้ำได้ทัน | กองช่าง |
| ๔ | ก่อสร้างถนนดินทับหน้าหินคลุก หมู่ ๑ | ใช้ในการสัญจรไปมา | ถนนดินทับหน้าหินคลุก จำนวน ๑ สาย ตามแบบที่ อบต.กำหนด | ๕๐๐,๐๐๐ | | | | | จำนวน ๑ สาย | ประชาชนมีถนนสัญจรไปมา | กองช่าง |
| ๕ | ก่อสร้างถนน คลส. ข.เลียบลำน้ำจักราช (ชายชล) หมู่ ๑ | ใช้ในการสัญจรไปมา | ถนนคลส. จำนวน ๑ สาย ตามแบบที่ อบต.กำหนด | | | | | ๓,๙๐๐,๐๐๐ | จำนวน ๑ สาย | ประชาชนมีถนนสัญจรไปมา | กองช่าง |
| ๖ | ก่อสร้างถนน Asphalt ถนนส่วนราชการ หมู่ที่ ๑ | ใช้ในการสัญจรไปมา | ถนนAsphalt. จำนวน ๑ สาย ตามแบบที่ อบต.กำหนด | | | | | ๓,๐๐๐,๐๐๐ | จำนวน ๑ สาย | ประชาชนมีถนนสัญจรไปมา | กองช่าง |
| ๗ | ก่อสร้างถนน คลส. ขอยแต่จพัฒนา | ใช้ในการสัญจรไปมา | ถนนคลส.จำนวน ๑ สาย ตามแบบที่ อบต.กำหนด | ๑,๐๐๐,๐๐๐ | | | | | จำนวน ๑ สาย | ประชาชนมีถนนสัญจรไปมา | กองช่าง |

| ที่ | โครงการ/กิจกรรม | วัตถุประสงค์ | เป้าหมาย (ผลผลิตของโครงการ) | งบประมาณและที่ผ่านมา | | | | | ตัวชี้วัด (KPI) | ผลลัพธ์ที่คาดว่าจะได้รับ | หน่วยงานที่รับผิดชอบหลัก |
|-----|---|-----------------------------------|--|----------------------|---------------|---------------|---------------|---------------|--------------------|--|--------------------------|
| | | | | ๒๕๖๖ (บาท) | ๒๕๖๗ (บาท) | ๒๕๖๘ (บาท) | ๒๕๖๙ (บาท) | ๒๕๗๐ (บาท) | | | |
| ๘ | วางท่อหรือรางระบายน้ำ ช.แสดจ์พัฒนา หมู่ที่ ๑ | ใช้ในการระบายน้ำ เวลาที่มีฝนตกมาก | ท่อหรือรางระบายน้ำ ตามแบบที่ อบต.กำหนด | | | ๕๐๐,๐๐๐ | | | จำนวน ๑ สาย | สามารถระบายน้ำได้ทัน เมื่อปริมาณฝนตกมาก | กองช่าง |
| ๙ | ก่อสร้างถนน Asphalt ช.หนองปลาหมู หมู่ที่ ๑ | ใช้ในการสัญจรไปมา | ถนน Asphalt จำนวน ๑ สาย ตามแบบที่ อบต.กำหนด | | | | ๑,๕๐๐,๐๐๐ | | จำนวน ๑ สาย | ประชาชนมีถนนสัญจรไปมา | กองช่าง |
| ๑๐ | จัดทำป้ายชื่อซอยภายในหมู่บ้าน หมู่ที่ ๑ | บอกชื่อซอยภายในหมู่บ้าน | ป้ายชื่อซอยในหมู่บ้าน ตามแบบที่ อบต.กำหนด | | | | | ๑๐๐,๐๐๐ | จำนวน ๑ โครงการ | สะดวกในการระบุงบ | กองช่าง |
| ๑๑ | ขยชยถนนส่วนราชการ หมู่ที่ ๑ | ใช้ในการสัญจรไปมา | ขยายถนน จำนวน ๑ สาย ตามแบบที่ อบต.กำหนด | | | | ๒,๐๐๐,๐๐๐ | | จำนวน ๑ สาย | ประชาชนมีถนนสัญจรไปมา | กองช่าง |
| ๑๒ | ก่อสร้างถนน คลส. ช.แฟลด์ตำรวจ หมู่ที่ ๑ | ใช้ในการสัญจรไปมา | ถนนคลส. ตามแบบที่ อบต.กำหนด | ๓๐๐,๐๐๐ | | | | | จำนวน ๑ สาย | ประชาชนมีถนนสัญจรไปมา | กองช่าง |
| ๑๓ | ก่อสร้างถนน Asphalt ช.แสดจ์พัฒนา หมู่ที่ ๑ | ใช้ในการสัญจรไปมา | ถนน Asphalt. จำนวน ๑ สาย ตามแบบที่ อบต.กำหนด | | | | | ๘๐๐,๐๐๐ | จำนวน ๑ สาย | ประชาชนมีถนนสัญจรไปมา | กองช่าง |
| ๑๔ | ก่อสร้างถนน คลส. พร้อมยกระดับ รางระบายน้ำ หมู่ที่ ๑ | ใช้ในการสัญจรไปมา | ถนน จำนวน ๑ สาย ตามแบบที่ อบต.กำหนด | | | ๑,๕๐๐,๐๐๐ | | | จำนวน ๑ สาย | ประชาชนมีถนนสัญจรไปมา | กองช่าง |
| ๑๕ | ก่อสร้างถนน คลส. หมู่ที่ ๑ ซอยหนองรีมี | ใช้ในการสัญจรไปมา | ถนนคลส. จำนวน ๑ สาย ตามแบบที่ อบต.กำหนด | ๑,๕๐๐,๐๐๐ | | | | | จำนวน ๑ สาย | ประชาชนมีถนนสัญจรไปมา | กองช่าง |
| ๑๖ | ก่อสร้างถนน Asphalt หมู่ที่ ๑ | ใช้ในการสัญจรไปมา | ถนน Asphalt. จำนวน ๑ สาย ตามแบบที่ อบต.กำหนด | ๒,๐๐๐,๐๐๐ | | | | | จำนวน ๑ สาย | ประชาชนมีถนนสัญจรไปมา | กองช่าง |
| ๑๗ | ก่อสร้างถนน คลส. หมู่ที่ ๑ | ใช้ในการสัญจรไปมา | ถนนคลส. ตามแบบที่ อบต.กำหนด | ๑,๐๐๐,๐๐๐ | | | | | จำนวน ๑ สาย | ประชาชนมีถนนสัญจรไปมา | กองช่าง |
| ๑๘ | ก่อสร้างถนนดินทับบนหินคลุก ซอยหนองรีมี หมู่ที่ ๑ | เพื่อใช้เป็นเส้นทางสัญจรไปมา | ถนนดินทับบนหินคลุก ตามแบบที่ อบต.กำหนด | ๑,๐๐๐,๐๐๐ | | | | | จำนวน ๑ สาย | การคมนาคมของประชาชน สะดวกรวดเร็วยิ่งขึ้น | กองช่าง |

| ที่ | โครงการ/กิจกรรม | วัตถุประสงค์ | เป้าหมาย (ผลผลิตของโครงการ) | งบประมาณและที่ผ่านมา | | | | | | ตัวชี้วัด (KPI) | ผลลัพธ์ที่คาดว่าจะได้รับ | หน่วยงานที่รับผิดชอบ |
|-----|---|-----------------------------------|---|----------------------|---------------|---------------|---------------|---------------|-----------|--------------------|---|----------------------|
| | | | | ๒๕๖๖ (บาท) | ๒๕๖๗ (บาท) | ๒๕๖๘ (บาท) | ๒๕๖๙ (บาท) | ๒๕๗๐ (บาท) | | | | |
| ๑๙ | ก่อสร้างถนนหินคลุก หมู่ที่ ๑ | เพื่อใช้เป็นเส้นทางสัญจรไปมา | ถนนหินคลุก ตามแบบที่ อบต. กำหนด | | | ๑,๐๐๐,๐๐๐ | | | ๑,๐๐๐,๐๐๐ | จำนวน ๑ สาย | การคมนาคมของประชาชนสะดวกรวดเร็วยิ่งขึ้น | กองช่าง |
| ๒๐ | ก่อสร้างรางระบายน้ำและหรือวางท่อระบายน้ำ ถนนส่วนราชการ หมู่ที่ ๑ | ใช้ในการระบายน้ำ เวลาที่มีฝนตกมาก | ท่อหรือระบายน้ำและหรือวางระบาย ตามแบบที่ อบต.กำหนด | | | | | ๑,๐๐๐,๐๐๐ | | จำนวน ๑ สาย | สามารถระบายน้ำได้ทัน | กองช่าง |
| ๒๑ | ก่อสร้างรางระบายน้ำและหรือวางท่อระบายน้ำ หมู่ที่ ๑ ซอยหนองศรี | ใช้ในการระบายน้ำ เวลาที่มีฝนตกมาก | ท่อหรือระบายน้ำและหรือวางระบาย ตามแบบที่ อบต.กำหนด | | | ๑,๐๐๐,๐๐๐ | | | ๑,๐๐๐,๐๐๐ | จำนวน ๑ สาย | สามารถระบายน้ำได้ทัน | กองช่าง |
| ๒๒ | ก่อสร้างถนนคสล. ต่อจาก ซ.ลุงอุทัย สมนิคม ถึงหน้าบ้านนายสุชาติ หมู่ที่ ๓ | ใช้ในการสัญจรไปมา | ถนนคสล. จำนวน ๑ สาย ตามแบบที่อบต.กำหนด | | | ๕๐๐,๐๐๐ | | | | จำนวน ๑ สาย | ประชาชนมีถนนสัญจรไปมา | กองช่าง |
| ๒๓ | ติดตั้งไฟฟ้าส่องสว่างสาธารณะ หมู่ที่ ๓ | ช่วยในการสัญจรไปมา | ติดตั้งไฟฟ้าส่องสว่างพลังงานแสงอาทิตย์ตามแบบที่ อบต.กำหนด | | | ๑,๐๐๐,๐๐๐ | | ๑,๐๐๐,๐๐๐ | | จำนวน ๑ โครงการ | ประชาชนมีความปลอดภัยในการใช้เส้นทาง | กองช่าง |
| ๒๔ | วางท่อหรือระบายน้ำ ซ.ย่อย ทอ้งจุ่ม หมู่ที่ ๓ | ใช้ในการระบายน้ำ เวลาที่มีฝนตกมาก | ท่อหรือระบายน้ำ จำนวน ๑ สาย ตามแบบที่ อบต.กำหนด | | | | | ๓๕๐,๐๐๐ | | จำนวน ๑ สาย | สามารถระบายน้ำได้ทัน | กองช่าง |
| ๒๕ | ก่อสร้างถนนคสล. สายหมู่ที่ ๓ เชื่อม หมู่ที่ ๑๖ | ใช้ในการสัญจรไปมา | ถนนคสล. จำนวน ๑ สาย ตามแบบที่ อบต.กำหนด | | | ๕๐๐,๐๐๐ | | | | จำนวน ๑ สาย | ประชาชนมีถนนสัญจรไปมา | กองช่าง |
| ๒๖ | ก่อสร้างถนนหินคลุก ข.นายสมอาจ ออพิมาย หมู่ที่ ๓ | ใช้ในการสัญจรไปมา | ถนนคสล. จำนวน ๑ สาย ตามแบบที่ อบต.กำหนด | | | | | | ๕๐๐,๐๐๐ | จำนวน ๑ สาย | ประชาชนมีถนนสัญจรไปมา | กองช่าง |
| ๒๗ | ก่อสร้างถนนหินคลุก ซ.บ้านลุงนัย หมู่ที่ ๓ | ใช้ในการสัญจรไปมา | ถนนหินคลุก จำนวน ๑ สาย ตามแบบที่ อบต.กำหนด | | | | | | ๔๐๐,๐๐๐ | จำนวน ๑ สาย | ประชาชนมีถนนสัญจรไปมา | กองช่าง |
| ๒๘ | ก่อสร้างท่อหรือระบายน้ำ ข.บ้านนางฮ้อย ภูมิกำเนิด หมู่ที่ ๓ | ใช้ในการระบายน้ำ เวลาที่มีฝนตกมาก | ท่อหรือระบายน้ำ จำนวน ๑ สาย ตามแบบที่ อบต.กำหนด | | | | | | ๓๕๐,๐๐๐ | จำนวน ๑ สาย | สามารถระบายน้ำได้ทัน | กองช่าง |

| ที่ | โครงการ/กิจกรรม | วัตถุประสงค์ | เป้าหมาย (ผลผลิตของโครงการ) | งบประมาณและที่ผ่านมา | | | | | ตัวชี้วัด (KPI) | ผลลัพธ์ที่คาดว่าจะได้รับ | หน่วยงานที่รับผิดชอบหลัก |
|-----|--|-----------------------------------|--|----------------------|---------------|---------------|---------------|---------------|--|--------------------------|--------------------------|
| | | | | ๒๕๖๖ (บาท) | ๒๕๖๗ (บาท) | ๒๕๖๘ (บาท) | ๒๕๖๙ (บาท) | ๒๕๗๐ (บาท) | | | |
| ๒๙ | วางท่อระบายน้ำ บ้านสวย หมู่ที่ ๓ | ใช้ในการระบายน้ำ เวลามีฝนตกมาก | ท่อระบาย จำนวน ๑ สาย ตามแบบที่ อบต.กำหนด | ๓,๐๐๐,๐๐๐ | ๓,๐๐๐,๐๐๐ | ๓,๐๐๐,๐๐๐ | | จำนวน ๑ สาย | สามารถระบายน้ำได้ทัน เมื่อมีปริมาณฝนตกมาก | กองช่าง | |
| ๓๐ | ก่อสร้างถนนคสล. ซ.ตาชุม แยกกลาง หมู่ที่ ๓ | ใช้ในการสัญจรไปมา | ถนนคสล. จำนวน ๑ สาย ตามแบบที่ อบต.กำหนด | | | ๕๐๐,๐๐๐ | | จำนวน ๑ สาย | ประชาชนมีถนนสัญจร ไปมา | กองช่าง | |
| ๓๑ | ก่อสร้างถนนหินคลุกหนองระนามเขน หมู่ที่ ๓ | ใช้ในการสัญจรไปมา | ถนนหินคลุก จำนวน ๑ สาย ตามแบบที่ อบต.กำหนด | | | ๕๐๐,๐๐๐ | | จำนวน ๑ สาย | ประชาชนมีถนนสัญจร ไปมา | กองช่าง | |
| ๓๒ | ก่อสร้างถนนคสล. ข.บ้านยอใหญ่ หมู่ที่ ๓ | ใช้ในการสัญจรไปมา | ถนนคสล. จำนวน ๑ สาย ตามแบบที่ อบต.กำหนด | | | | ๒๑๐,๐๐๐ | จำนวน ๑ สาย | ประชาชนมีถนนสัญจร ไปมา | กองช่าง | |
| ๓๓ | ก่อสร้างถนนคสล. ซ.สิทธิสุข หมู่ที่ ๓ | ใช้ในการสัญจรไปมา | ถนนคสล. จำนวน ๑ สาย ตามแบบที่ อบต.กำหนด | | | ๕๐๐,๐๐๐ | | จำนวน ๑ สาย | ประชาชนมีถนนสัญจรไปมา | กองช่าง | |
| ๓๔ | ก่อสร้างถนนคสล. ซ.มดลองหนองโปล้ หมู่ที่ ๓ | ใช้ในการสัญจรไปมา | ถนนคสล. จำนวน ๑ สาย ตามแบบที่ อบต.กำหนด | ๕๐๐,๐๐๐ | ๕๐๐,๐๐๐ | | | จำนวน ๑ สาย | ประชาชนมีถนนสัญจร ไปมา | กองช่าง | |
| ๓๕ | ก่อสร้างถนนคสล. ซ.ลุมุด หมู่ที่ ๓ | ใช้ในการสัญจรไปมา | ถนนคสล. จำนวน ๑ สาย ตามแบบที่ อบต.กำหนด | | | | ๕๐๐,๐๐๐ | จำนวน ๑ สาย | ประชาชนมีถนนสัญจร ไปมา | กองช่าง | |
| ๓๖ | ก่อสร้างถนนหินคลุกหรือที่หน้าหินคลุก ซ.ป่าหนา เข้มหมู่ ๑๖ | ใช้ในการสัญจรไปมา | ถนนหินหรือถนนหินกลบหินคลุก จำนวน ๑ สาย ตามแบบที่กำหนด | | | | ๕๐๐,๐๐๐ | จำนวน ๑ สาย | ประชาชนมีถนนสัญจร ไปมา | กองช่าง | |
| ๓๗ | ก่อสร้างถนนคสล. หมู่ที่ ๓ | ใช้ในการสัญจรไปมา | ถนนคสล. ตามแบบที่ อบต.กำหนด | ๑,๐๐๐,๐๐๐ | ๑,๐๐๐,๐๐๐ | | | จำนวน ๑ สาย | ประชาชนมีถนนสัญจร ไปมา | กองช่าง | |
| ๓๘ | ก่อสร้างถนนAsphalt หมู่ที่ ๓ | ใช้ในการสัญจรไปมา | ถนนAsphalt ตามแบบที่ อบต. กำหนด | ๘๐๐,๐๐๐ | ๘๐๐,๐๐๐ | | | จำนวน ๑ สาย | ประชาชนมีถนนสัญจร ไปมา | กองช่าง | |
| ๓๙ | ก่อสร้างถนนหินคลุก หมู่ที่ ๓ | เพื่อใช้เป็นเส้นทางสัญจร ไปมา | ถนนหินคลุก ตามแบบที่ อบต.กำหนด | | | ๑,๐๐๐,๐๐๐ | | จำนวน ๑ สาย | การคมนาคมของประชาชน สะดวกรวดเร็วยิ่งขึ้น | กองช่าง | |

| ที่ | โครงการ/กิจกรรม | วัตถุประสงค์ | เป้าหมาย (ผลผลิตของโครงการ) | งบประมาณและที่ผ่านมา | | | | | ตัวชี้วัด (KPI) | ผลลัพธ์ที่คาดว่าจะได้รับ | หน่วยงานที่รับผิดชอบหลัก |
|-----|--|---------------------------------|---|----------------------|---------------|---------------|---------------|---------------|--------------------|--|--------------------------|
| | | | | ๒๕๖๖ (บาท) | ๒๕๖๗ (บาท) | ๒๕๖๘ (บาท) | ๒๕๖๙ (บาท) | ๒๕๗๐ (บาท) | | | |
| ๔๐ | ก่อสร้างถนน คลส.สายลำน้ำเค็ม หมู่ที่ ๓ | เพื่อใช้เป็นเส้นทางสัญจรไปมา | ถนนคลส. จำนวน ๑ สาย ตามแบบที่ อบต.กำหนด | | | ๕,๕๐๐,๐๐๐ | | | จำนวน ๑ สาย | ประชาชนมีถนนสัญจรไปมา | กองช่าง |
| ๔๑ | ก่อสร้างถนนคลส. ช่างศาลา S.M.L. หมู่ที่ ๓ (เลียบคลองใหญ่) | เพื่อใช้เป็นเส้นทางสัญจรไปมา | ถนนคลส. ตามแบบที่ อบต.กำหนด | | | | | | จำนวน ๑ สาย | ประชาชนมีถนนสัญจรไปมา | กองช่าง |
| ๔๒ | ก่อสร้างถนนดินและหรือถนนดินทับหน้าหินคลุก หมู่ที่ ๓ | ใช้ในการสัญจรไปมา | ถนนดินและหรือถนนดินทับหน้าหินคลุก ตามแบบที่ อบต.กำหนด | | | ๑,๐๐๐,๐๐๐ | | | จำนวน ๑ สาย | ประชาชนมีถนนสัญจรไปมา | กองช่าง |
| ๔๓ | ก่อสร้างรางระบายน้ำและหรือวางท่อระบายน้ำ หมู่ที่ ๓ | ใช้ในการระบายน้ำ เวลาฝนตกมาก | ท่อระบายน้ำและหรือรางระบายน้ำตามแบบที่ อบต.กำหนด | | ๑,๐๐๐,๐๐๐ | | | | จำนวน ๑ สาย | สามารถระบายน้ำได้ทันเมื่อปริมาณฝนตกมาก | กองช่าง |
| ๔๔ | ก่อสร้างถนนคลส. หมู่ที่ ๓ สายตำบลในเมือง-ตำบลรังกาใหญ่ | ใช้ในการสัญจรไปมา | ถนนคลส. จำนวน ๑ สายตามแบบที่ อบต.กำหนด | | | | | ๒,๕๐๐,๐๐๐ | จำนวน ๑ สาย | ประชาชนมีถนนสัญจรไปมา | กองช่าง |
| ๔๕ | วางท่อระบายน้ำ หมู่ที่ ๓ เลียบถนนสายตำบลในเมือง- ตำบลรังกาใหญ่ | เพื่อป้องกันการกัดเซาะถนน | วางท่อระบายน้ำ จำนวน ๑ สายตามแบบ อบต.ที่กำหนด | | ๒,๕๐๐,๐๐๐ | | | | จำนวน ๑ สาย | ลดการทรุดตัวของถนนสายในเมือง-รังกาใหญ่ | กองช่าง |
| ๔๖ | ก่อสร้างถนน คลส.พร้อมยกระดับบางหมู่ที่ ๔ | ใช้ในการสัญจรไปมา | ถนนคลส. จำนวน ๑ สายตามแบบที่ อบต.กำหนด | | | ๑,๐๐๐,๐๐๐ | | | จำนวน ๑ สาย | ประชาชนมีถนนสัญจรไปมา | กองช่าง |
| ๔๗ | ก่อสร้างรางระบายน้ำ ช.หน้าบ้านอ.สมมาตร ถึงสระโนนประดาด หมู่ที่ ๔ | ใช้ในการระบายน้ำ เวลาฝนตกมาก | รางระบายน้ำจำนวน ๑ สายตามแบบ อบต.ที่กำหนด | | | ๕๐๐,๐๐๐ | | | จำนวน ๑ สาย | สามารถระบายน้ำได้ทันเมื่อปริมาณฝนตกมาก | กองช่าง |
| ๔๘ | ก่อสร้างรางระบายน้ำ สายศาลากลางหมู่ บ้านอีปากทางทิศตะวันออกหมู่บ้าน หมู่ที่ ๔ | ใช้ในการระบายน้ำ เวลาฝนตกมาก | รางระบายน้ำ จำนวน ๑ สายตามแบบ อบต.ที่กำหนด | | | | | ๓,๕๐๐,๐๐๐ | จำนวน ๑ สาย | สามารถระบายน้ำได้ทันเมื่อปริมาณฝนตกมาก | กองช่าง |
| ๔๙ | ติดตั้งไฟฟ้าส่องสว่างสาธารณะ หมู่ที่ ๔ | ใช้ในการสัญจรไปมา | ติดตั้งไฟฟ้าส่องสว่างพลังงานแสงอาทิตย์ตามแบบที่ อบต.กำหนด | | ๑,๐๐๐,๐๐๐ | | | | จำนวน ๑ โครงการ | ประชาชนมีความปลอดภัยในการใช้เส้นทาง | กองช่าง |
| ๕๐ | ก่อสร้างถนนคลส. ช.บ้านจัตสร หมู่ที่ ๔ | ใช้ในการสัญจรไปมา | ถนนคลส. จำนวน ๑ สายตามแบบที่ อบต.กำหนด | | ๕๐๐,๐๐๐ | | | | จำนวน ๑ สาย | ประชาชนมีถนนสัญจรไปมา | กองช่าง |

| ที่ | โครงการ/กิจกรรม | วัตถุประสงค์ | เป้าหมาย (ผลผลิตของโครงการ) | งบประมาณและที่ผ่านมา | | | | | ตัวชี้วัด (KPI) | ผลลัพธ์ที่คาดว่าจะได้รับ | หน่วยงานที่รับผิดชอบหลัก |
|-----|--|-------------------------------|---|----------------------|---------------|---------------|---------------|---------------|---------------------|-----------------------------|--------------------------|
| | | | | ๒๕๖๖ (บาท) | ๒๕๖๗ (บาท) | ๒๕๖๘ (บาท) | ๒๕๖๙ (บาท) | ๒๕๗๐ (บาท) | | | |
| ๕๑ | ก่อสร้างถนนดินทับหน้าหินคลุก หมู่ที่ ๔ | ใช้ในการสัญจรไปมา | ถนนดินทับหน้าหินคลุก จำนวน ๑ สาย ตามแบบที่ อบต.กำหนด | ๑,๐๐๐,๐๐๐ | ๑,๐๐๐,๐๐๐ | ๑,๐๐๐,๐๐๐ | ๕๐๐,๐๐๐ | ๕๐๐,๐๐๐ | จำนวน ๑ สาย ไปมา | ประชาชนมีถนนสัญจรไปมา | กองช่าง |
| ๕๒ | ก่อสร้างถนนคสล. ช. บ้านนายแก้ว ชาติ หมู่ที่ ๔ | ใช้ในการสัญจรไปมา | ถนนคสล. จำนวน ๑ สาย ตามแบบที่ อบต.กำหนด | | | ๕๐๐,๐๐๐ | | | จำนวน ๑ สาย ไปมา | ประชาชนมีถนนสัญจรไปมา | กองช่าง |
| ๕๓ | ก่อสร้างรางระบายน้ำ ช.หน้าบ้านนางประณี | ใช้ในการระบายน้ำ | รางระบายน้ำยาว จำนวน ๑ สาย ตามแบบที่ อบต.กำหนด | | | | ๘๐๐,๐๐๐ | | จำนวน ๑ สาย | สามารถระบายน้ำได้ทัน | กองช่าง |
| ๕๔ | ก่อสร้าง - สระน้ำโนนประดา หมู่ที่ ๔ | เวลาที่มีฝนตกมาก | ถนนคสล. จำนวน ๑ สาย ตามแบบที่ อบต.กำหนด | | | | | | จำนวน ๑ สาย | เมื่อปริมาณฝนตกมาก | กองช่าง |
| ๕๕ | ก่อสร้างรางระบายน้ำ หน้าบ้านนายเลิศ พุทธธรรม หมู่ที่ ๔ | ใช้ในการระบายน้ำ | รางระบายน้ำ จำนวน ๑ สาย ตามแบบที่ อบต.กำหนด | | | | ๕๐๐,๐๐๐ | | จำนวน ๑ สาย | สามารถระบายน้ำได้ทัน | กองช่าง |
| ๕๖ | ก่อสร้างรางระบายน้ำ ช.บ้านจัดสรร หมู่ที่ ๔ | ใช้ในการระบายน้ำ | รางระบายน้ำ จำนวน ๑ สาย ตามแบบที่ อบต.กำหนด | | | | | | จำนวน ๑ สาย | เมื่อปริมาณฝนตกมาก | กองช่าง |
| ๕๗ | ก่อสร้างสูงระนาดกันถนน หมู่ที่ ๔ | ป้องกันอุบัติเหตุจากการใช้ถนน | สูงระนาดกันถนน ตามแบบที่ อบต.กำหนด | | | | ๑๐๐,๐๐๐ | | จำนวน ๑ โครงการ | ประชาชนปลอดภัยจากอุบัติเหตุ | กองช่าง |
| ๕๘ | ก่อสร้างสะพานคสล.ข้ามลำน้ำมูล หมู่ที่ ๔ | ใช้ในการสัญจรไปมา | สะพานคสล. ตามแบบที่ อบต.กำหนด | | | | | | จำนวน ๑ โครงการ | ประชาชนมีสะพานสัญจรไปมา | กองช่าง |
| ๕๙ | ก่อสร้างท่ออุโมงค์ คสล. หมู่ที่ ๔ | ใช้ในการระบายน้ำ | ท่ออุโมงค์ ตามแบบที่ อบต.กำหนด | | | | ๖๐๐,๐๐๐ | | จำนวน ๑ โครงการ | สามารถระบายน้ำได้ทัน | กองช่าง |
| ๖๐ | ก่อสร้างถนนดินและหรือถนนดินทับหน้าหินคลุก หมู่ที่ ๔ | ใช้ในการสัญจรไปมา | ถนนดินและหรือถนนดินทับหน้าหินคลุก ตามแบบที่ อบต.กำหนด | ๕๐๐,๐๐๐ | ๕๐๐,๐๐๐ | | | | จำนวน ๑ สาย | ประชาชนมีถนนสัญจรไปมา | กองช่าง |
| ๖๑ | ก่อสร้างรางระบายน้ำหรือรางท่อระบายน้ำ หมู่ที่ ๔ | ใช้ในการระบายน้ำ | ท่อระบายน้ำหรือรางระบายน้ำ ตามแบบที่ อบต.กำหนด | ๕๐๐,๐๐๐ | ๕๐๐,๐๐๐ | | | | จำนวน ๑ สาย | สามารถระบายน้ำได้ทัน | กองช่าง |

| ที่ | โครงการ/กิจกรรม | วัตถุประสงค์ | เป้าหมาย (ผลผลิตของโครงการ) | งบประมาณและที่ผ่านมา | | | | | ตัวชี้วัด (KPI) | ผลลัพธ์ที่คาดว่าจะได้รับ | หน่วยงานที่รับผิดชอบหลัก |
|-----|--|------------------------------|---|----------------------|---------------|---------------|---------------|---------------|--------------------|---|--------------------------|
| | | | | ๒๕๖๖ (บาท) | ๒๕๖๗ (บาท) | ๒๕๖๘ (บาท) | ๒๕๖๙ (บาท) | ๒๕๗๐ (บาท) | | | |
| ๖๒ | ก่อสร้างถนนหินคลุก หมู่ที่ ๔ | เพื่อใช้เป็นเส้นทางสัญจรไปมา | ถนนหินคลุกตามแบบที่ อบต.กำหนด | ๕๐๐,๐๐๐ | ๕๐๐,๐๐๐ | ๕๐๐,๐๐๐ | ๕๐๐,๐๐๐ | ๕๐๐,๐๐๐ | จำนวน ๑ สาย | การคมนาคมของประชาชนสะดวกรวดเร็วยิ่งขึ้น | กองช่าง |
| ๖๓ | ก่อสร้างถนน Asphalt ถนนสายหลัก หมู่ที่ ๔ | ใช้ในการสัญจรไปมา | ถนน Asphalt. ตามแบบที่ อบต. กำหนด | ๒,๕๐๐,๐๐๐ | ๒,๕๐๐,๐๐๐ | | | ๒,๕๐๐,๐๐๐ | จำนวน ๑ สาย | ประชาชนมีถนนสัญจรไปมา | กองช่าง |
| ๖๔ | ก่อสร้างถนน Asphalt หมู่ที่ ๔ เชื่อม หมู่ที่ ๗ | ใช้ในการสัญจรไปมา | ถนน Asphalt. ตามแบบที่ อบต. กำหนด | | | | | ๑,๐๐๐,๐๐๐ | จำนวน ๑ สาย | ประชาชนมีถนนสัญจรไปมา | กองช่าง |
| ๖๕ | ก่อสร้างถนนคสล. หมู่ที่ ๔ | ใช้ในการสัญจรไปมา | ถนน คสล. ตามแบบที่ อบต.กำหนด | ๑,๐๐๐,๐๐๐ | ๑,๐๐๐,๐๐๐ | ๑,๐๐๐,๐๐๐ | ๑,๐๐๐,๐๐๐ | ๑,๐๐๐,๐๐๐ | จำนวน ๑ สาย | ประชาชนมีถนนสัญจรไปมา | กองช่าง |
| ๖๖ | ก่อสร้างถนน Asphalt หมู่ที่ ๔ | ใช้ในการสัญจรไปมา | ถนน Asphalt. ตามแบบที่ อบต. กำหนด | | | | | ๑,๐๐๐,๐๐๐ | จำนวน ๑ สาย | ประชาชนมีถนนสัญจรไปมา | กองช่าง |
| ๖๗ | ก่อสร้างถนน ขนหัวอำเภอ - ทาร์ก หมู่ที่ ๔ | ใช้ในการสัญจรไปมา | ถนนคสล. จำนวน ๑ สาย ตามแบบที่ อบต.กำหนด | | | | | ๑,๐๐๐,๐๐๐ | จำนวน ๑ สาย | ประชาชนมีถนนสัญจรไปมา | กองช่าง |
| ๖๘ | ก่อสร้างถนนคสล. สายกลางบ้าน หมู่ที่ ๔ | ใช้ในการสัญจรไปมา | ถนน คสล. ตามแบบที่ อบต.กำหนด | | | | | ๒,๐๐๐,๐๐๐ | จำนวน ๑ สาย | ประชาชนมีถนนสัญจรไปมา | กองช่าง |
| ๖๙ | ก่อสร้างถนนดินกลบหินคลุกสายหนองเรือ หมู่ที่ ๕ | ใช้ในการสัญจรไปมา | ถนนดินกลบหินคลุก ตามแบบที่ อบต. กำหนด | | | | | ๕๐๐,๐๐๐ | จำนวน ๑ สาย | ประชาชนมีถนนสัญจรไปมา | กองช่าง |
| ๗๐ | ก่อสร้างถนนดินกลบหินคลุก หมู่ที่ ๕ | ใช้ในการสัญจรไปมา | ถนนดินกลบหินคลุก ตามแบบที่ อบต. กำหนด | ๑,๐๐๐,๐๐๐ | ๑,๐๐๐,๐๐๐ | ๑,๐๐๐,๐๐๐ | ๑,๐๐๐,๐๐๐ | ๑,๐๐๐,๐๐๐ | จำนวน ๑ สาย | ประชาชนมีถนนสัญจรไปมา | กองช่าง |
| ๗๑ | ก่อสร้างท่ออุโมงค์ คสล. หมู่ที่ ๕ | ใช้ในการระบายน้ำ | ท่ออุโมงค์ ตามแบบที่ อบต.กำหนด | | | | | ๕๐๐,๐๐๐ | จำนวน ๑ โครงการ | สามารถระบายน้ำได้ทันเมื่อปริมาณฝนตกมาก | อบจ./กองช่าง อบต. |

| ที่ | โครงการ/กิจกรรม | วัตถุประสงค์ | เป้าหมาย (ผลผลิตของโครงการ) | งบประมาณและที่ผ่านมา | | | | | ตัวชี้วัด (KPI) | ผลลัพธ์ที่คาดว่าจะได้รับ | หน่วยงานที่รับผิดชอบหลัก |
|-----|---|---------------------------------------|---|----------------------|---------------|---------------|---------------|---------------|--------------------|--|--------------------------|
| | | | | ๒๕๖๖ (บาท) | ๒๕๖๗ (บาท) | ๒๕๖๘ (บาท) | ๒๕๖๙ (บาท) | ๒๕๗๐ (บาท) | | | |
| ๑๒ | ก่อสร้างรางระบายน้ำ คล. สายหนองไร่-ท่าหินปูน หมู่ที่ ๕ | ใช้ในการระบายน้ำ เวลาที่มีฝนตกมาก | รางระบายน้ำ คล. ตามแบบที่ อบต. กำหนด | ๒,๐๐๐,๐๐๐ | ๒,๐๐๐,๐๐๐ | ๒,๐๐๐,๐๐๐ | ๒,๐๐๐,๐๐๐ | ๒,๐๐๐,๐๐๐ | จำนวน ๑ สาย | สามารถระบายน้ำได้ทันที เมื่อปริมาณฝนตกมาก | อบจ./กองช่าง อบต. |
| ๑๓ | ก่อสร้างรางระบายน้ำ ขต.ตาม หมู่ที่ ๕ | ใช้ในการระบายน้ำ เวลาที่มีฝนตกมาก | รางระบายน้ำ คล. จำนวน ๑ สาย ตามแบบที่ อบต.กำหนด | | | ๕๐๐,๐๐๐ | | | จำนวน ๑ สาย | สามารถระบายน้ำได้ทันที | กองช่าง |
| ๑๔ | ก่อสร้างรางระบายน้ำบ้านนอก - บ้านรก หมู่ที่ ๕ | ใช้ในการระบายน้ำ เวลาที่มีฝนตกมาก | รางระบายน้ำ คล. จำนวน ๑ สาย ตามแบบที่ อบต.กำหนด | | | | ๒,๐๐๐,๐๐๐ | | จำนวน ๑ สาย | สามารถระบายน้ำได้ทันที เมื่อปริมาณฝนตกมาก | อบจ./กองช่าง อบต. |
| ๑๕ | ก่อสร้างรางระบายน้ำ คล. ช.อุทัย หมู่ที่ ๕ | ใช้ในการระบายน้ำ เวลาที่มีฝนตกมาก | รางระบายน้ำ คล. จำนวน ๑ สาย ตามแบบที่ อบต.กำหนด | | | ๕๐๐,๐๐๐ | | | จำนวน ๑ สาย | สามารถระบายน้ำได้ทันที เมื่อปริมาณฝนตกมาก | กองช่าง |
| ๑๖ | ก่อสร้างท่อระบายน้ำพร้อมบ่อพักคลองศาล หมู่ที่ ๕ | ใช้ในการระบายน้ำ เวลาที่มีฝนตกมาก | ท่อระบายน้ำพร้อมบ่อพัก ตามแบบที่ อบต.กำหนด | | | | | ๑,๐๐๐,๐๐๐ | จำนวน ๑ สาย | สามารถระบายน้ำได้ทันที เมื่อปริมาณฝนตกมาก | กองช่าง |
| ๑๗ | ก่อสร้างถนนคล.สายหมู่ที่ ๕ เจ็อม หมู่ที่ ๑๕ | ใช้ในการสัญจรไปมา เวลาที่มีฝนตกมาก | ถนนคล. จำนวน ๑ สาย ตามแบบที่ อบต.กำหนด | | | | | ๑,๓๐๐,๐๐๐ | จำนวน ๑ สาย | ประชาชนมีถนนสัญจร ไปมา | กองช่าง |
| ๑๘ | ก่อสร้างถนนคล. ช.ท่าหินปูน ในหมู่ที่ ๕ | ใช้ในการสัญจรไปมา | ถนนคล. จำนวน ๑ สาย ตามแบบที่ อบต.กำหนด | ๕๐๐,๐๐๐ | | ๕๐๐,๐๐๐ | | ๕๐๐,๐๐๐ | จำนวน ๑ สาย | ประชาชนมีถนนสัญจรไปมา | กองช่าง |
| ๑๙ | ก่อสร้างถนนคล.หมู่ที่ ๕ สายเชื่อมหมู่ที่ ๑๕ | ใช้ในการสัญจรไปมา | ถนนคล.ตามแบบที่ อบต.กำหนด | | | | | | จำนวน ๑ สาย | ประชาชนมีถนนสัญจร ไปมา | กองช่าง |
| ๒๐ | ก่อสร้างรางหรือท่อระบายน้ำ พร้อมบ่อพัก ช.ป้อมวิวิธกุล หมู่ที่ ๕ | ใช้ในการระบายน้ำ เวลาที่มีฝนตกมาก | รางหรือท่อระบายน้ำ จำนวน ๑ สาย ตามแบบที่ อบต.กำหนด | ๕๐๐,๐๐๐ | | ๕๐๐,๐๐๐ | | | จำนวน ๑ สาย | สามารถระบายน้ำได้ทันที เมื่อปริมาณฝนตกมาก | กองช่าง |
| ๒๑ | วางท่อระบายน้ำ หมู่ที่ ๕ | ใช้ในการระบายน้ำ เวลาที่มีฝนตกมาก | วางท่อระบายน้ำ ตามแบบที่ อบต. กำหนด | | | | | ๑,๐๐๐,๐๐๐ | จำนวน ๑ สาย | สามารถระบายน้ำได้ทันที เมื่อปริมาณฝนตกมาก | กองช่าง |
| ๒๒ | ก่อสร้างรางระบาย ชต.ช หมู่ที่ ๕ | ใช้ในการระบายน้ำ เวลาที่มีฝนตกมาก | รางระบายน้ำ คล. จำนวน ๑ สาย ตามแบบที่ อบต.กำหนด | | | ๕๐๐,๐๐๐ | | | จำนวน ๑ สาย | สามารถระบายน้ำได้ทันที เมื่อปริมาณฝนตกมาก | กองช่าง |

| ที่ | โครงการ/กิจกรรม | วัตถุประสงค์ | เป้าหมาย (ผลผลิตของโครงการ) | งบประมาณและที่ผ่านมา | | | | | | ตัวชี้วัด (KPI) | ผลลัพธ์ที่คาดว่าจะได้รับ | หน่วยงานที่รับผิดชอบหลัก |
|-----|---|-----------------------------------|---|----------------------|---------------|---------------|---------------|---------------|-----------------|--|--------------------------|--------------------------|
| | | | | ๒๕๖๖ (บาท) | ๒๕๖๗ (บาท) | ๒๕๖๘ (บาท) | ๒๕๖๙ (บาท) | ๒๕๗๐ (บาท) | รวม | | | |
| ๘๓ | ปรับปรุงรางระบายน้ำ หมู่ที่ ๕ | ใช้ในการระบายน้ำ เวลามีฝนตกมาก | ปรับปรุงรางระบายน้ำ ตามแบบที่ อบต.กำหนด | ๑,๐๐๐,๐๐๐ | ๑,๐๐๐,๐๐๐ | ๑,๐๐๐,๐๐๐ | ๑,๐๐๐,๐๐๐ | ๑,๐๐๐,๐๐๐ | จำนวน ๑ สาย | สามารถระบายน้ำได้ทัน เมื่อปริมาณฝนตกมาก | กองช่าง | |
| ๘๔ | ก่อสร้างรางระบายน้ำในหมู่บ้าน หมู่ที่ ๕ | ใช้ในการระบายน้ำ เวลามีฝนตกมาก | รางระบายน้ำคสล. ตามแบบที่ อบต. กำหนด | ๑,๐๐๐,๐๐๐ | ๑,๐๐๐,๐๐๐ | ๑,๐๐๐,๐๐๐ | ๑,๐๐๐,๐๐๐ | ๑,๐๐๐,๐๐๐ | จำนวน ๑ สาย | สามารถระบายน้ำได้ทัน เมื่อปริมาณฝนตกมาก | กองช่าง | |
| ๘๕ | ก่อสร้างถนนลาดยาง หมู่ที่ ๕ | ใช้ในการสัญจรไปมา | ถนนลาดยาง ตามแบบที่ อบต. กำหนด | ๑,๐๐๐,๐๐๐ | ๑,๐๐๐,๐๐๐ | ๑,๐๐๐,๐๐๐ | ๑,๐๐๐,๐๐๐ | ๑,๐๐๐,๐๐๐ | จำนวน ๑ สาย | ประชาชนมีถนนสัญจร ไปมา | กองช่าง | |
| ๘๖ | ก่อสร้างถนน คสล. สายท่าหินปูน - สระจันทร์ หมู่ที่ ๕ | ใช้ในการสัญจรไปมา | ถนนคสล. จำนวน ๑ สาย ตามแบบที่ อบต.กำหนด | ๑,๗๐๐,๐๐๐ | ๑,๗๐๐,๐๐๐ | ๑,๗๐๐,๐๐๐ | ๑,๗๐๐,๐๐๐ | ๑,๗๐๐,๐๐๐ | จำนวน ๑ สาย | ประชาชนมีถนนสัญจร ไปมา | กองช่าง | |
| ๘๗ | ก่อสร้างถนน คสล. ซ.วิชา ในหมู่ที่ ๕ | ใช้ในการสัญจรไปมา | ถนน คสล. จำนวน ๑ สาย ตามแบบที่ อบต.กำหนด | | | | | ๓๐๐,๐๐๐ | จำนวน ๑ สาย | ประชาชนมีถนนสัญจร ไปมา | กองช่าง | |
| ๘๘ | ก่อสร้างถนนดิน หมู่ที่ ๕ | ใช้ในการสัญจรไปมา | ถนนดิน ตามแบบที่ อบต.กำหนด | | | | | ๘๐๐,๐๐๐ | จำนวน ๑ สาย | ประชาชนมีถนนสัญจร ไปมา | กองช่าง อบจ. | |
| ๘๙ | ก่อสร้างถนน คสล. หมู่ที่ ๕ สายท่าหินปูน เชื่อมหมู่ที่ ๑๕ | ใช้ในการสัญจรไปมา | ถนนคสล. จำนวน ๑ สาย ตามแบบที่ อบต.กำหนด | | | | | ๑,๐๐๐,๐๐๐ | จำนวน ๑ สาย | ประชาชนมีถนนสัญจร ไปมา | กองช่าง | |
| ๙๐ | ก่อสร้างถนนAsphalt สายบ้านอก-บ้านรก หมู่ที่ ๕ | ใช้ในการสัญจรไปมา | ถนนAsphalt. จำนวน ๑ สาย ตามแบบที่ อบต.กำหนด | ๘๐๐,๐๐๐ | ๘๐๐,๐๐๐ | ๘๐๐,๐๐๐ | ๘๐๐,๐๐๐ | ๘๐๐,๐๐๐ | จำนวน ๑ สาย | ประชาชนมีถนนสัญจร ไปมา | กองช่าง อบจ. | |
| ๙๑ | ติดตั้งไฟฟ้าส่องสว่างสาธารณะ หมู่ที่ ๕ | ใช้ในการสัญจรไปมา | ติดตั้งไฟฟ้าส่องสว่างพลังงาน แสงอาทิตย์ตามแบบที่ อบต.กำหนด | | | | | ๑,๐๐๐,๐๐๐ | จำนวน ๑ โครงการ | ประชาชนมีความปลอดภัย ในการใช้เส้นทาง | กองช่าง | |
| ๙๒ | ก่อสร้างถนนคสล. สายบ้านอก-บ้านรก หมู่ที่ ๕ | ใช้ในการสัญจรไปมา | ถนน คสล. จำนวน ๑ สาย ตามแบบที่ อบต.กำหนด | | | | | ๕๐๐,๐๐๐ | จำนวน ๑ สาย | ประชาชนมีถนนสัญจร ไปมา | กองช่าง | |
| ๙๓ | ก่อสร้างถนนคสล. หมู่ที่ ๕ | ใช้ในการสัญจรไปมา | ถนนคสล. ตามแบบที่ อบต.กำหนด | ๑,๐๐๐,๐๐๐ | ๑,๐๐๐,๐๐๐ | ๑,๐๐๐,๐๐๐ | ๑,๐๐๐,๐๐๐ | ๑,๐๐๐,๐๐๐ | จำนวน ๑ สาย | ประชาชนมีถนนสัญจร ไปมา | กองช่าง | |

| ที่ | โครงการ/กิจกรรม | วัตถุประสงค์ | เป้าหมาย (ผลผลิตของโครงการ) | งบประมาณและที่ผ่านมา | | | | | ตัวชี้วัด (KPI) | ผลลัพธ์ที่คาดว่าจะได้รับ | หน่วยงานที่รับผิดชอบหลัก |
|-----|--|-----------------------------------|--|----------------------|---------------|---------------|---------------|---------------|--------------------|---|--------------------------|
| | | | | ๒๕๖๖ (บาท) | ๒๕๖๗ (บาท) | ๒๕๖๘ (บาท) | ๒๕๖๙ (บาท) | ๒๕๗๐ (บาท) | | | |
| ๑๔ | ก่อสร้างถนนAsphalt หมู่ที่ ๕ | ใช้ในการสัญจรไปมา | ถนนAsphalt ตามแบบที่ อบต. กำหนด | | ๑,๐๐๐,๐๐๐ | | ๑,๐๐๐,๐๐๐ | | จำนวน ๑ สาย | ประชาชนมีถนนสัญจรไปมา | กองช่าง |
| ๑๕ | ก่อสร้างถนนหินคลุก หมู่ที่ ๕ | เพื่อใช้เป็นเส้นทางสัญจรไปมา | ถนนหินคลุก ตามแบบที่ อบต. กำหนด | | ๑,๐๐๐,๐๐๐ | | ๑,๐๐๐,๐๐๐ | | จำนวน ๑ สาย | การคมนาคมของประชาชนสะดวกรวดเร็วยิ่งขึ้น | กองช่าง |
| ๑๖ | ก่อสร้างถนนหินคลุกหรือถนนดินกลบหินคลุก หมู่ที่ ๕ | ใช้ในการสัญจรไปมา | ถนนดินหรือถนนดินกลบหินคลุก ตามแบบที่ อบต. กำหนด | | ๕๐๐,๐๐๐ | | ๕๐๐,๐๐๐ | | จำนวน ๑ สาย | ประชาชนมีถนนสัญจรไปมา | กองช่าง |
| ๑๗ | ก่อสร้างถนน คลส หมู่ที่ ๕ สายตำบลในเมือง เชื่อมตำบลชิวาน | ใช้ในการสัญจรไปมา | ถนนคลส. จำนวน ๑ สาย ตามแบบที่ อบต. กำหนด | | ๔๐,๐๗๔,๐๐๐ | | ๔๐,๐๗๔,๐๐๐ | | จำนวน ๑ สาย | ประชาชนมีถนนสัญจรไปมา | กองช่าง |
| ๑๘ | ก่อสร้างรางระบายน้ำและหรือวางท่อระบายน้ำ หมู่ที่ ๕ | ใช้ในการระบายน้ำ เวลาที่มีฝนตกมาก | ท่อระบายน้ำและหรือวางระบายน้ำ ตามแบบที่ อบต. กำหนด | | ๕๐๐,๐๐๐ | | ๕๐๐,๐๐๐ | | จำนวน ๑ สาย | สามารถระบายน้ำได้ทัน เมื่อปริมาณฝนตกมาก | กองช่าง |
| ๑๙ | ก่อสร้างถนนดินกลบหินคลุก บ้านหนองไร่ หมู่ที่ ๕ | ใช้ในการสัญจรไปมา | ถนนดินกลบหินคลุกตามแบบที่ อบต. กำหนด | | ๕๐๐,๐๐๐ | | ๕๐๐,๐๐๐ | | จำนวน ๑ สาย | ประชาชนมีถนนสัญจรไปมา | กองช่าง |
| ๑๐๐ | ติดตั้งไฟฟ้าส่องสว่างสาธารณะ หมู่ที่ ๖ | ใช้ในการสัญจรไปมา | ติดตั้งไฟฟ้าส่องสว่างพลังงานแสงอาทิตย์ตามแบบที่ อบต. กำหนด | | ๑,๐๐๐,๐๐๐ | | ๑,๐๐๐,๐๐๐ | | จำนวน ๑ โครงการ | ประชาชนมีความปลอดภัยในการใช้เส้นทาง | กองช่าง |
| ๑๐๑ | ก่อสร้างถนนคลส. หมู่ที่ ๖ สายหนองเจียน ถึงตำบลกระเบื้องใหญ่ | ใช้ในการสัญจรไปมา | ถนนคลส. จำนวน ๑ สาย ตามแบบที่ อบต. กำหนด | | ๒,๐๐๐,๐๐๐ | | ๒,๐๐๐,๐๐๐ | | จำนวน ๑ สาย | ประชาชนมีถนนสัญจรไปมา | กองช่าง |
| ๑๐๒ | ก่อสร้างถนนหินคลุกค้ำเหมืองสายตะวันตก ถึงสะพานองสะแก หมู่ที่ ๖ | ใช้ในการสัญจรไปมา | ถนนหินคลุก จำนวน ๑ สาย ตามแบบที่ อบต. กำหนด | | | | ๘๐๐,๐๐๐ | | จำนวน ๑ สาย | ประชาชนมีถนนสัญจรไปมา | กองช่าง |
| ๑๐๓ | ก่อสร้างถนนคลส. หมู่ที่ ๖ สายเลียบ | ใช้ในการสัญจรไปมา | ถนนคลส. จำนวน ๑ สาย ตามแบบที่ อบต. กำหนด | | | | ๔,๐๐๐,๐๐๐ | | จำนวน ๑ สาย | ประชาชนมีถนนสัญจรไปมา | กองช่าง |
| ๑๐๔ | ก่อสร้างถนนคลส. ชตาคม หมู่ที่ ๖ | ใช้ในการสัญจรไปมา | ถนนคลส. ตามแบบที่ อบต. กำหนด | | ๕๐๐,๐๐๐ | | ๕๐๐,๐๐๐ | | จำนวน ๑ สาย | ประชาชนมีถนนสัญจรไปมา | กองช่าง |

| ที่ | โครงการ/กิจกรรม | วัตถุประสงค์ | เป้าหมาย (ผลผลิตของโครงการ) | งบประมาณและที่ผ่านมา | | | | | | ตัวชี้วัด (KPI) | ผลลัพธ์ที่คาดหวังจะได้รับ | หน่วยงานที่รับผิดชอบหลัก |
|-----|---|-----------------------------------|---|----------------------|---------------|---------------|---------------|---------------|-----------------|---|---------------------------|--------------------------|
| | | | | ๒๕๖๖ (บาท) | ๒๕๖๗ (บาท) | ๒๕๖๘ (บาท) | ๒๕๖๙ (บาท) | ๒๕๗๐ (บาท) | | | | |
| ๑๐๕ | ก่อสร้างถนนคสล.หมู่ที่ ๖ สายบ้าน ผอ.ประจักษ์ เชื่อมตำบลกระเบื้องใหญ่ | ใช้ในการสัญจรไปมา | ถนนคสล. จำนวน ๑ สาย ตามแบบที่ อบต.กำหนด | | ๖,๒๕๗,๐๐๐ | ๖,๒๕๗,๐๐๐ | ๖,๒๕๗,๐๐๐ | ๖,๒๕๗,๐๐๐ | จำนวน ๑ สาย | ประชาชนมีถนนสัญจร ไปมา | กองช่าง | |
| ๑๐๖ | ก่อสร้างถนนคสล. สายสามแยก หมู่ที่ ๖ | ใช้ในการสัญจรไปมา | ถนนคสล. จำนวน ๑ สาย ตามแบบที่ อบต.กำหนด | | ๖,๕๐,๐๐๐ | ๖,๕๐,๐๐๐ | | | จำนวน ๑ สาย | ประชาชนมีถนนสัญจรไปมา | กองช่าง | |
| ๑๐๗ | ก่อสร้างถนนหินคลุก สายหนองเตียนถึง ตำบลกระเบื้องใหญ่ หมู่ที่ ๖ | ใช้ในการสัญจรไปมา | ถนนหินคลุก จำนวน ๑ สาย ตามแบบที่ อบต.กำหนด | | | ๑,๒๐๐,๐๐๐ | | | จำนวน ๑ สาย | ประชาชนมีถนนสัญจร ไปมา | กองช่าง | |
| ๑๐๘ | ก่อสร้างถนนหินคลุก สายโนนไทร หมู่ที่ ๖ | ใช้ในการสัญจรไปมา | ถนนหินคลุก จำนวน ๑ สาย ตามแบบที่ อบต.กำหนด | | | ๘๐๐,๐๐๐ | | | จำนวน ๑ สาย | ประชาชนมีถนนสัญจรไปมา | กองช่าง | |
| ๑๐๙ | ก่อสร้างท่อระบายน้ำ คสล. หมู่ที่ ๖ | ใช้ในการระบายน้ำ | ท่อระบายน้ำ ตามแบบ ที่ อบต.กำหนด | ๑,๐๐๐,๐๐๐ | | | | | จำนวน ๑ โครงการ | สามารถระบายน้ำได้ทันที | กองช่าง | |
| ๑๑๐ | ก่อสร้างถนนดินทับหน้าหินคลุก สายเสียบคลองส่งน้ำฝั่งซ้าย หมู่ที่ ๖ | ใช้ในการสัญจรไปมา | ถนนดินทับหน้าหินคลุก ตามแบบที่ อบต.กำหนด | | | ๑,๐๐๐,๐๐๐ | | | จำนวน ๑ สาย | ประชาชนมีถนนสัญจร ไปมา | กองช่าง | |
| ๑๑๑ | ก่อสร้างรางระบายน้ำหรือวางท่อ ระบายน้ำ หมู่ที่ ๖ | ใช้ในการระบายน้ำ เวลามีฝนตกมาก | ท่อระบายน้ำหรือรางระบาย น้ำ ตามแบบที่กำหนด | | ๑,๐๐๐,๐๐๐ | | | | จำนวน ๑ สาย | สามารถระบายน้ำได้ทันที | กองช่าง | |
| ๑๑๒ | ก่อสร้างถนนคสล. หมู่ที่ ๖ | ใช้ในการสัญจรไปมา | ถนนคสล. ตามแบบที่ อบต.กำหนด | ๑,๐๐๐,๐๐๐ | | | | | จำนวน ๑ สาย | ประชาชนมีถนนสัญจร ไปมา | กองช่าง | |
| ๑๑๓ | ก่อสร้างถนนAsphalt หมู่ที่ ๖ | ใช้ในการสัญจรไปมา | ถนนAsphalt ตามแบบที่ อบต.กำหนด | | | | | | จำนวน ๑ สาย | ประชาชนมีถนนสัญจรไปมา | กองช่าง | |
| ๑๑๔ | ก่อสร้างถนนหินคลุก หมู่ที่ ๖ | เพื่อใช้เป็นเส้นทางสัญจร ไปมา | ถนนหินคลุก ตามแบบที่ อบต.กำหนด | | | | | | จำนวน ๑ สาย | การคมนาคมของประชาชน สะดวกรวดเร็วยิ่งขึ้น | กองช่าง | |
| ๑๑๕ | ก่อสร้างท่อหรือรางระบายน้ำ สายกลางบ้าน | ใช้ในการระบายน้ำ เวลามีฝนตกมาก | ท่อหรือรางระบายน้ำ จำนวน ๑ สาย ตามแบบที่ อบต.กำหนด | ๕๐๐,๐๐๐ | | | | | จำนวน ๑ สาย | สามารถระบายน้ำได้ทันที | กองช่าง | |

| ที่ | โครงการ/กิจกรรม | วัตถุประสงค์ | เป้าหมาย (ผลผลิตของโครงการ) | งบประมาณและที่ผ่านมา | | | | | ตัวชี้วัด (KPI) | ผลลัพธ์ที่คาดหวัง ว่าจะได้รับ | หน่วยงานที่ รับผิดชอบ หลัก |
|-----|--|---------------------------------|---|----------------------|---------------|---------------|---------------|-----------------|--|----------------------------------|----------------------------------|
| | | | | ๒๕๖๖ (บาท) | ๒๕๖๗ (บาท) | ๒๕๖๘ (บาท) | ๒๕๖๙ (บาท) | ๒๕๗๐ (บาท) | | | |
| ๑๑๖ | ก่อสร้างถนนคสล. สายหนองจิก หมู่ที่ ๖ | ใช้ในการสัญจรไปมา | ถนนคสล. จำนวน ๑ สาย ตามแบบที่ อบต.กำหนด | | ๕๐๐,๐๐๐ | ๕๐๐,๐๐๐ | ๕๐๐,๐๐๐ | | จำนวน ๑ สาย | ประชาชนมีถนนสัญจร ไปมา | กองช่าง |
| ๑๑๗ | ก่อสร้างถนนคสล. สายโนนไทร หมู่ที่ ๖ | ใช้ในการสัญจรไปมา | ถนนคสล. จำนวน ๑ สาย ตามแบบที่ อบต.กำหนด | | ๓๒๐๐,๐๐๐ | ๓,๒๐๐,๐๐๐ | | จำนวน ๑ สาย | ประชาชนมีถนนสัญจร ไปมา | กองช่าง | |
| ๑๑๘ | ก่อสร้างถนนคสล. สายเสียบคลองสน้ำ ฝั่งซ้าย หมู่ที่ ๖ | ใช้ในการสัญจรไปมา | ถนนคสล. จำนวน ๑ สาย ตามแบบที่ อบต.กำหนด | | ๑,๐๐๐,๐๐๐ | ๑,๐๐๐,๐๐๐ | | จำนวน ๑ สาย | ประชาชนมีถนนสัญจร ไปมา | กองช่าง | |
| ๑๑๙ | ก่อสร้างถนน คสล. ข.ก่างท่า หมู่ที่ ๖ | ใช้ในการสัญจรไปมา | ถนนคสล. จำนวน ๑ สาย ตามแบบที่ อบต.กำหนด | ๔๐๐,๐๐๐ | | | | จำนวน ๑ สาย | ประชาชนมีถนนสัญจร ไปมา | กองช่าง | |
| ๑๒๐ | ก่อสร้างถนน คสล. ข.ประจักษ์ หมู่ที่ ๗ | ใช้ในการสัญจรไปมา | ถนนคสล. จำนวน ๑ สาย ตามแบบที่ อบต.กำหนด | | | | | จำนวน ๑ สาย | ประชาชนมีถนนสัญจร ไปมา | กองช่าง | |
| ๑๒๑ | ก่อสร้างถนน คสล. ข.มาเลอิวิท หมู่ที่ ๗ | ใช้ในการสัญจรไปมา | ถนนคสล. จำนวน ๑ สาย ตามแบบที่ อบต.กำหนด | | | | | จำนวน ๑ สาย | ประชาชนมีถนนสัญจร ไปมา | กองช่าง | |
| ๑๒๒ | ติดตั้งไฟฟ้าส่องสว่างสาธารณะ หมู่ที่ ๗ | ใช้ในการสัญจรไปมา | ติดตั้งไฟฟ้าส่องสว่างพลังงาน แสงอาทิตย์ตามแบบที่ อบต.กำหนด | ๑,๐๐๐,๐๐๐ | | | | จำนวน ๑ โครงการ | ประชาชนมีความปลอดภัย ในการใช้เส้นทาง | กองช่าง | |
| ๑๒๓ | ก่อสร้างรางระบายน้ำ ข.ประจักษ์ หมู่ที่ ๗ | ใช้ในการระบายน้ำ เวลาฝนตกมาก | รางระบายน้ำ จำนวน ๑ สาย ตามแบบที่ อบต.กำหนด | ๑,๐๐๐,๐๐๐ | | | | จำนวน ๑ สาย | สามารถระบายน้ำได้ทัน เมื่อปริมาณฝนตกมาก | กองช่าง | |
| ๑๒๔ | ก่อสร้างถนนคสล. ข.อยู่สบาย หมู่ที่ ๗ | ใช้ในการสัญจรไปมา | ถนนคสล. จำนวน ๑ สาย ตามแบบที่ อบต.กำหนด | ๕๐๐,๐๐๐ | | | | จำนวน ๑ สาย | ประชาชนมีถนนสัญจร ไปมา | กองช่าง | |
| ๑๒๕ | ก่อสร้างถนน คสล. ข.ท่าพราย หมู่ที่ ๗ | ใช้ในการสัญจรไปมา | ถนนคสล. จำนวน ๑ สาย ตามแบบที่ อบต.กำหนด | | | ๘๐๐,๐๐๐ | | จำนวน ๑ สาย | ประชาชนมีถนนสัญจร ไปมา | กองช่าง | |
| ๑๒๖ | วางท่อระบายน้ำ หมู่ที่ ๗ | ใช้ในการระบายน้ำ เวลาฝนตกมาก | ท่อระบายน้ำ ตามแบบที่ อบต.กำหนด | | | ๕๐๐,๐๐๐ | | จำนวน ๑ สาย | สามารถระบายน้ำได้ทัน เมื่อปริมาณฝนตกมาก | กองช่าง | |

| ที่ | โครงการ/กิจกรรม | วัตถุประสงค์ | เป้าหมาย (ผลผลิตของโครงการ) | งบประมาณและที่ผ่านมา | | | | | ตัวชี้วัด (KPI) | ผลสัมฤทธิ์ที่คาดว่าจะได้รับ | หน่วยงานที่รับผิดชอบหลัก |
|-----|--|--------------------------------------|---|----------------------|---------------|---------------|---------------|-----------------|--|-----------------------------|--------------------------|
| | | | | ๒๕๖๖ (บาท) | ๒๕๖๗ (บาท) | ๒๕๖๘ (บาท) | ๒๕๖๙ (บาท) | ๒๕๗๐ (บาท) | | | |
| ๑๒๗ | ปรับปรุงระบบระบายน้ำ หมู่ที่ ๗ | ใช้ในการระบายน้ำ เวลาที่มีฝนตกมาก | ปรับปรุงระบบระบายน้ำ ตามแบบที่ อบต.กำหนด | | | ๕๐๐,๐๐๐ | ๕๐๐,๐๐๐ | จำนวน ๑ สาย | สามารถระบายน้ำได้ทันที เมื่อปริมาณฝนตกมาก | กองช่าง | |
| ๑๒๘ | ก่อสร้างถนนคสล. ซ.แลพัฒนา ๓ หมู่ที่ ๗ | ใช้ในการสัญจรไปมา | ถนนคสล. จำนวน ๑ สาย ตามแบบที่ อบต.กำหนด | | | | ๕๐๐,๐๐๐ | จำนวน ๑ สาย | ประชาชนมีถนนสัญจร ไปมา | กองช่าง | |
| ๑๒๙ | ก่อสร้างถนนAsphalt ซอยเรียง หมู่ที่ ๗ | ใช้ในการสัญจรไปมา | ถนน Asphalt จำนวน ๑ สาย ตามแบบที่ อบต.กำหนด | | | | ๕๐๐,๐๐๐ | จำนวน ๑ สาย | ประชาชนมีถนนสัญจร ไปมา | กองช่าง | |
| ๑๓๐ | ก่อสร้างถนนคสล. สายคลองส่งน้ำฝั่งขวา หมู่ที่ ๗ | ใช้ในการสัญจรไปมา | ถนนคสล. จำนวน ๑ สาย ตามแบบที่ อบต.กำหนด | | | | ๑,๐๐๐,๐๐๐ | จำนวน ๑ สาย | ประชาชนมีถนนสัญจร ไปมา | กองช่าง | |
| ๑๓๑ | ก่อสร้างถนนคสล. ซ.เอ.บุญเจ็ด หมู่ที่ ๗ | ใช้ในการสัญจรไปมา | ถนนคสล. จำนวน ๑ สาย ตามแบบที่ อบต.กำหนด | | | ๕๐๐,๐๐๐ | | จำนวน ๑ สาย | ประชาชนมีถนนสัญจร ไปมา | กองช่าง | |
| ๑๓๒ | ก่อสร้างท่ออุโมงค์ คสล. หมู่ที่ ๗ | ใช้ในการระบายน้ำ เวลาที่มีฝนตกมาก | ท่ออุโมงค์ ตามแบบที่ อบต.กำหนด | | | | ๗๐๐,๐๐๐ | จำนวน ๑ โครงการ | สามารถระบายน้ำได้ทันที เมื่อปริมาณฝนตกมาก | กองช่าง | |
| ๑๓๓ | ก่อสร้างถนนดิน คลองหนองจิก หมู่ที่ ๗ | ใช้ในการสัญจรไปมา | ถนนดิน ตามแบบที่ อบต.กำหนด | | | ๕๐๐,๐๐๐ | | จำนวน ๑ สาย | ประชาชนมีถนนสัญจร ไปมา | กองช่าง | |
| ๑๓๔ | ก่อสร้างถนนคสล. หมู่ที่ ๗ | ใช้ในการสัญจรไปมา | ถนนคสล. ตามแบบที่ อบต.กำหนด | | | ๑,๐๐๐,๐๐๐ | ๑,๐๐๐,๐๐๐ | จำนวน ๑ สาย | ประชาชนมีถนนสัญจรไปมา | กองช่าง | |
| ๑๓๕ | ก่อสร้างถนนAsphalt หมู่ที่ ๗ | ใช้ในการสัญจรไปมา | ถนนAsphalt ตามแบบที่ อบต.กำหนด | | | ๑,๐๐๐,๐๐๐ | | จำนวน ๑ สาย | ประชาชนมีถนนสัญจรไปมา | กองช่าง | |
| ๑๓๖ | ก่อสร้างถนนหินคลุก หมู่ที่ ๗ | เพื่อใช้เป็นเส้นทางสัญจร ไปมา | ถนนหินคลุก ตามแบบที่ อบต.กำหนด | | | | ๕๐๐,๐๐๐ | จำนวน ๑ สาย | การคมนาคมทางประชา ชนสะดวกรวดเร็วยิ่งขึ้น | กองช่าง | |
| ๑๓๗ | ก่อสร้างถนนดินหรือดินทับหน้าหินคลุก หมู่ที่ ๗ | ใช้ในการสัญจรไปมา | ถนนดินหรือถนนดินทับหน้าหินคลุก ตามแบบที่ อบต.กำหนด | | | ๕๐๐,๐๐๐ | ๕๐๐,๐๐๐ | จำนวน ๑ สาย | ประชาชนมีถนนสัญจร ไปมา | กองช่าง | |

| ที่ | โครงการ/กิจกรรม | วัตถุประสงค์ | เป้าหมาย (ผลผลิตของโครงการ) | งบประมาณและที่ผ่านมา | | | | ตัวชี้วัด (KPI) | ผลลัพธ์ที่คาดว่าจะได้รับ | หน่วยงานที่รับผิดชอบหลัก |
|-----|---|----------------------------------|--|----------------------|---------------|---------------|---------------|-------------------------------------|--------------------------|--------------------------|
| | | | | ๒๕๖๖ (บาท) | ๒๕๖๗ (บาท) | ๒๕๖๘ (บาท) | ๒๕๖๙ (บาท) | | | |
| ๑๓๘ | ก่อสร้างถนนคสล.หมู่ที่ ๗ สายตำบลในเมือง เชื่อมตำบลกระบังใหญ่ | เพื่อใช้เป็นเส้นทางสัญจร ไปมา | ถนนคสล. ตามแบบที่ อบต.กำหนด | | | | ๔,๐๐๐,๐๐๐ | จำนวน ๑ สาย ขนาดความกว้าง ๖ เมตร | กองช่าง | |
| ๑๓๙ | ก่อสร้างรางระบายน้ำหรือวางท่อ ระบายน้ำ หมู่ที่ ๗ | ใช้ในการระบายน้ำ เวลาฝนตกมาก | ท่อระบายน้ำหรือรางระบายน้ำ ตามแบบที่ อบต.กำหนด | ๗๐๐,๐๐๐ | | | ๗๐๐,๐๐๐ | จำนวน ๑ สาย เมื่อปริมาณฝนตกมาก | กองช่าง | |
| ๑๔๐ | ก่อสร้างถนนดินทับหน้าหินคลุก เชื่อม ขมาลือทิศ กับ ข.สังข์พัฒนา หมู่ที่ ๗ | เพื่อใช้เป็นเส้นทางสัญจร ไปมา | ถนนหินคลุก จำนวน ๑ สาย ตามแบบที่ อบต.กำหนด | | ๔๐๐,๐๐๐ | | | จำนวน ๑ สาย ขนาดความกว้าง ๖ เมตร | กองช่าง | |
| ๑๔๑ | วางท่อระบายน้ำคูลูม ๑ หมู่ที่ ๗ | ใช้ในการระบายน้ำ เวลาฝนตกมาก | วางท่อระบายน้ำคูลู. จำนวน ๑ สาย ตามแบบที่ อบต.กำหนด | | | | ๕๐๐,๐๐๐ | จำนวน ๑ สาย เมื่อปริมาณฝนตกมาก | กองช่าง | |
| ๑๔๒ | ก่อสร้างถนนAsphalt เลียบคลองส่งน้ำ หมู่ที่ ๗ | เพื่อใช้เป็นเส้นทางสัญจร ไปมา | ถนนAsphaltตามแบบที่อบต.กำหนด | | | | ๑,๐๐๐,๐๐๐ | จำนวน ๑ สาย ขนาดความกว้าง ๖ เมตร | กองช่าง | |
| ๑๔๓ | ก่อสร้างถนนAsphalt ขมาลือทิศ หมู่ที่ ๗ | ใช้ในการสัญจรไปมา | ถนนAsphaltตามแบบที่อบต.กำหนด | ๑,๐๐๐,๐๐๐ | | | | ประชาชนมีถนนสัญจรไปมา | กองช่าง | |
| ๑๔๔ | ก่อสร้างถนนดินทับหน้าหินคลุก หมู่ที่ ๗ ข.ศรป่า | เพื่อใช้เป็นเส้นทางสัญจร ไปมา | ถนนดินเลงหินคลุก จำนวน ๑ สาย ตามแบบที่ อบต.กำหนด | ๕๐๐,๐๐๐ | | | | จำนวน ๑ สาย ขนาดความกว้าง ๖ เมตร | กองช่าง | |
| ๑๔๕ | ก่อสร้างรางระบายน้ำสายข้างบ้าน นายลือทิศที่ ๕ บ้านนายสมาน หมู่ที่ ๘ | ใช้ในการระบายน้ำ เวลาฝนตกมาก | รางระบายน้ำคูลู. จำนวน ๑ สาย ตามแบบที่ อบต.กำหนด | | | | ๕๐๐,๐๐๐ | จำนวน ๑ สาย เมื่อปริมาณฝนตกมาก | กองช่าง | |
| ๑๔๖ | ก่อสร้างรางระบายน้ำคูลู. สายบ้านนาย แสง หมู่ที่ ๘ | ใช้ในการระบายน้ำ เวลาฝนตกมาก | รางระบายน้ำคูลู. จำนวน ๑ สาย ตามแบบที่ อบต.กำหนด | | | | ๕๐๐,๐๐๐ | จำนวน ๑ สาย เมื่อปริมาณฝนตกมาก | กองช่าง อบจ. | |
| ๑๔๗ | ก่อสร้างวางท่อหรือรางระบายน้ำถนน บ้านนายมาเถิบบ้านนายปิยะวัตร หมู่ที่ ๘ | ใช้ในการระบายน้ำ เวลาฝนตกมาก | วางท่อหรือรางระบายน้ำ คูลู. ตามแบบที่ อบต.กำหนด | | | | ๕๐๐,๐๐๐ | จำนวน ๑ สาย เมื่อปริมาณฝนตกมาก | กองช่าง | |

| ที่ | โครงการ/กิจกรรม | วัตถุประสงค์ | เป้าหมาย (ผลผลิตของโครงการ) | งบประมาณและที่ผ่านมา | | | | | ตัวชี้วัด (KPI) | ผลลัพธ์ที่คาดหวังจะได้รับ | หน่วยงานที่รับผิดชอบหลัก |
|-----|--|------------------------------|---|----------------------|---------------|---------------|---------------|---------------|--------------------|-------------------------------------|--------------------------|
| | | | | ๒๕๖๖ (บาท) | ๒๕๖๗ (บาท) | ๒๕๖๘ (บาท) | ๒๕๖๙ (บาท) | ๒๕๗๐ (บาท) | | | |
| ๑๔๘ | ก่อสร้างถนนหินทับันหินคลุก สายโรงงาน สหชัยบ้านนาเขจรน เขียวพันธ์ หมู่ที่ ๘ | เพื่อใช้เป็นเส้นทางสัญจรไปมา | ถนนหินทับันหินคลุก จำนวน ๑ สาย ตามแบบที่ อบต.กำหนด | | | | | ๕๐๐,๐๐๐ | จำนวน ๑ สาย | สามารถระบายน้ำได้ทัน | กองช่าง |
| ๑๔๙ | ติดตั้งไฟฟ้าส่องสว่างสาธารณะ หมู่ที่ ๘ | ใช้ในการสัญจรไปมา | ติดตั้งไฟฟ้าส่องสว่างพลังงานแสงอาทิตย์ตามแบบที่ อบต.กำหนด | ๑,๐๐๐,๐๐๐ | ๑,๐๐๐,๐๐๐ | | | ๑,๐๐๐,๐๐๐ | จำนวน ๑ โครงการ | ประชาชนมีความปลอดภัยในการใช้เส้นทาง | กองช่าง |
| ๑๕๐ | ก่อสร้างถนนคลล. ถนนสายบ้านนาขจรพิพิธ หมู่ที่ ๘ | ใช้ในการสัญจรไปมา | ถนนคลล. จำนวน ๑ สาย ตามแบบที่ อบต.กำหนด | | ๕๐๐,๐๐๐ | | | | จำนวน ๑ สาย | ประชาชนมีถนนสัญจรไปมา | กองช่าง |
| ๑๕๑ | ก่อสร้างถนนคลล. สายข้างโรงงานสหชัย หมู่ที่ ๘ | ใช้ในการสัญจรไปมา | ถนนคลล. จำนวน ๑ สาย ตามแบบที่ อบต.กำหนด | | ๕๐๐,๐๐๐ | | | | จำนวน ๑ สาย | ประชาชนมีถนนสัญจรไปมา | กองช่าง |
| ๑๕๒ | วางท่อระบายน้ำหน้าสายบ้านนาเขจรน หมู่ที่ ๘ | ใช้ในการระบายน้ำ | วางท่อระบายน้ำคลล. จำนวน ๑ สาย ตามแบบที่ อบต.กำหนด | | | | | ๗๐๐,๐๐๐ | จำนวน ๑ สาย | สามารถระบายน้ำได้ทัน | กองช่าง |
| ๑๕๓ | ก่อสร้างถนน คลล. ข้านานขจรพิพิธ หมู่ที่ ๘ | ใช้ในการสัญจรไปมา | ถนนคลล. จำนวน ๑ สาย ตามแบบที่ อบต.กำหนด | | | | | ๕๐๐,๐๐๐ | จำนวน ๑ สาย | ประชาชนมีถนนสัญจรไปมา | กองช่าง |
| ๑๕๔ | ก่อสร้างรางระบายน้ำพร้อมบ่อพัก ถนนที่พริกขิงตั้งศกปูตา หมู่ที่ ๘ | ใช้ในการระบายน้ำ | รางระบายน้ำคลล. จำนวน ๑ สาย ตามแบบที่ อบต.กำหนด | | | | | ๖๕๐,๐๐๐ | จำนวน ๑ สาย | สามารถระบายน้ำได้ทัน | กองช่าง |
| ๑๕๕ | ก่อสร้างรางระบายน้ำ สายบ้านนาขจรประกอบ ถึงบ้านนาขจร หมู่ที่ ๘ | ใช้ในการระบายน้ำ | รางระบายน้ำคลล. จำนวน ๑ สาย ตามแบบที่ อบต.กำหนด | | | | | ๗๕๐,๐๐๐ | จำนวน ๑ สาย | สามารถระบายน้ำได้ทัน | กองช่าง อบจ. |
| ๑๕๖ | ก่อสร้างรางระบายน้ำสายบ้านขจรคึกคัก หมู่ที่ ๘ | ใช้ในการระบายน้ำ | รางระบายน้ำคลล. จำนวน ๑ สาย ตามแบบที่ อบต.กำหนด | | | | | ๕๐๐,๐๐๐ | จำนวน ๑ สาย | สามารถระบายน้ำได้ทัน | กองช่าง |
| ๑๕๗ | ก่อสร้างรางระบายน้ำสายบ้านนาขจร หมู่ที่ ๘ | ใช้ในการระบายน้ำ | รางระบายน้ำคลล. จำนวน ๑ สาย ตามแบบที่ อบต.กำหนด | | | | | ๕๐๐,๐๐๐ | จำนวน ๑ สาย | สามารถระบายน้ำได้ทัน | กองช่าง |
| ๑๕๘ | ก่อสร้างรางระบายน้ำสายบ้านนาขจร หมู่ที่ ๘ | ใช้ในการระบายน้ำ | รางระบายน้ำคลล. จำนวน ๑ สาย ตามแบบที่ อบต.กำหนด | | | | | ๔๕๐,๐๐๐ | จำนวน ๑ สาย | สามารถระบายน้ำได้ทัน | กองช่าง |

| ที่ | โครงการ/กิจกรรม | วัตถุประสงค์ | เป้าหมาย (ผลผลิตของโครงการ) | งบประมาณและที่ผ่านมา | | | | ตัวชี้วัด (KPI) | ผลลัพธ์ที่คาดว่าจะได้รับ | หน่วยงานที่รับผิดชอบหลัก |
|-----|---|---------------------------------|--|----------------------|---------------|---------------|---------------|--------------------|--|--------------------------|
| | | | | ๒๕๖๖ (บาท) | ๒๕๖๗ (บาท) | ๒๕๖๘ (บาท) | ๒๕๖๙ (บาท) | | | |
| ๑๕๙ | ก่อสร้างรางระบายน้ำข่อยคู่คุดยาง หมู่ที่ ๘ | ใช้ใ้ในการระบายน้ำเวลามีฝนตกมาก | รางระบายน้ำคอนกรีต. จำนวน ๑ สายตามแบบที่ อบต.กำหนด | ๗๐๐,๐๐๐ | | ๗๐๐,๐๐๐ | | จำนวน ๑ สาย | สามารถระบายน้ำได้ทันเมื่อปริมาณฝนตกมาก | กองช่าง |
| ๑๖๐ | ก่อสร้างถนนคอนกรีต. สายบ้านมางัดตาวัลย์บ้านวังหิน หมู่ที่ ๘ | ใช้ใ้ในการสัญจรไปมา | ถนนคอนกรีต. จำนวน ๑ สายตามแบบที่ อบต.กำหนด | | | ๕๐๐,๐๐๐ | | จำนวน ๑ สาย | ประชาชนมีถนนสัญจรไปมา | กองช่าง |
| ๑๖๑ | ก่อสร้างรางระบายน้ำสายบ้านนางบัวลอย หมู่ที่ ๘ | ใช้ใ้ในการระบายน้ำเวลามีฝนตกมาก | รางระบายน้ำคอนกรีต. จำนวน ๑ สายตามแบบที่ อบต.กำหนด | | | ๕๕๐,๐๐๐ | | จำนวน ๑ สาย | สามารถระบายน้ำได้ทันเมื่อปริมาณฝนตกมาก | กองช่าง |
| ๑๖๒ | ก่อสร้างถนนคอนกรีต. ข.บ้านนางพวงเล็ก หมู่ที่ ๘ | ใช้ใ้ในการสัญจรไปมา | ถนนคอนกรีต. จำนวน ๑ สายตามแบบที่ อบต.กำหนด | | | ๕๐๐,๐๐๐ | | จำนวน ๑ สาย | ประชาชนมีถนนสัญจรไปมา | กองช่าง |
| ๑๖๓ | ก่อสร้างถนนดินกลบหินคลุกกระหว่งร้านวังหินคำไม้ และปิ่นเอสซี หมู่ที่ ๘ | ใช้ใ้ในการสัญจรไปมา | ถนนดินกลบหินคลุก จำนวน ๑ สายตามแบบที่ อบต.กำหนด | | | ๕๐๐,๐๐๐ | | จำนวน ๑ สาย | ประชาชนมีถนนสัญจรไปมา | กองช่าง |
| ๑๖๔ | ก่อสร้างรางหรือท่อระบายน้ำจากบ้านนายอิศราถึงบ้านนางสุภาพ หมู่ที่ ๘ (ขงวังหิน) | ใช้ใ้ในการระบายน้ำเวลามีฝนตกมาก | รางหรือท่อระบายน้ำคอนกรีต. จำนวน ๑ สาย ตามแบบที่ อบต.กำหนด | ๑,๒๐๐,๐๐๐ | | | | จำนวน ๑ สาย | สามารถระบายน้ำได้ทันเมื่อปริมาณฝนตกมาก | กองช่าง |
| ๑๖๕ | ก่อสร้างถนนคอนกรีต. หมู่ที่ ๘ | ใช้ใ้ในการสัญจรไปมา | ถนนคอนกรีต. ตามแบบที่ อบต.กำหนดตามแบบที่ อบต.กำหนด | ๑,๐๐๐,๐๐๐ | | ๑,๐๐๐,๐๐๐ | | จำนวน ๑ สาย | ประชาชนมีถนนสัญจรไปมา | กองช่าง |
| ๑๖๖ | ก่อสร้างถนนAsphalt หมู่ที่ ๘ | ใช้ใ้ในการสัญจรไปมา | ถนนAsphalt ตามแบบที่ อบต.กำหนด | | | | | จำนวน ๑ สาย | ประชาชนมีถนนสัญจรไปมา | กองช่าง |
| ๑๖๗ | ก่อสร้างถนนดินกลบ หมู่ที่ ๘ | เพื่อใช้เป็นเส้นทางสัญจรไปมา | ถนนดินกลบ ตามแบบที่ อบต.กำหนด | ๕๐๐,๐๐๐ | | ๕๐๐,๐๐๐ | | จำนวน ๑ สาย | การคมนาคมของประชาชนสะดวกยิ่งขึ้น | กองช่าง |
| ๑๖๘ | ก่อสร้างถนนดินหรือถนนดินกลบหินคลุก หมู่ที่ ๘ | ใช้ใ้ในการสัญจรไปมา | ถนนดินหรือถนนดินกลบหินคลุกตามแบบที่ อบต.กำหนด | | | | ๑,๐๐๐,๐๐๐ | จำนวน ๑ สาย | ประชาชนมีถนนสัญจรไปมา | กองช่าง |
| ๑๖๙ | ก่อสร้างรางระบายน้ำหรือรางท่อระบายน้ำ หมู่ที่ ๘ | ใช้ใ้ในการระบายน้ำเวลามีฝนตกมาก | ท่อระบายน้ำหรือรางระบายน้ำตามแบบที่ อบต.กำหนด | ๑,๐๐๐,๐๐๐ | | ๑,๐๐๐,๐๐๐ | | จำนวน ๑ สาย | สามารถระบายน้ำได้ทันเมื่อปริมาณฝนตกมาก | กองช่าง |

| ที่ | โครงการ/กิจกรรม | วัตถุประสงค์ | เป้าหมาย (ผลผลิตของโครงการ) | งบประมาณและที่ผ่านมา | | | | | | ตัวชี้วัด (KPI) | ผลลัพธ์ที่คาดว่าจะได้รับ | หน่วยงานที่รับผิดชอบหลัก |
|-----|---|---------------------------------|---|----------------------|---------------|---------------|---------------|---------------|-----------------|--|--------------------------|--------------------------|
| | | | | ๒๕๖๖ (บาท) | ๒๕๖๗ (บาท) | ๒๕๖๘ (บาท) | ๒๕๖๙ (บาท) | ๒๕๗๐ (บาท) | | | | |
| ๑๓๐ | ก่อสร้างถนนคสล. ชำรงกิ่งไม้อย่าง เชื่อม ช่อจากรย่เขต หมู่ที่ ๘ | ใช้ในการสัญจรไปมา | ถนนคสล. จำนวน ๑ สาย ตามแบบที่ อบต.กำหนด | | | | | ๑,๓๐๐,๐๐๐ | จำนวน ๑ สาย | ประชาชนมีถนนสัญจร ไปมา | กองช่าง | |
| ๑๓๑ | ถมดินที่สถานีประมงประโคนหน้าวัดวังหิน หมู่ที่ ๘ | ใช้สาธารณะประโยชน์ | ถมที่สาธารณะ จำนวน ๑ แห่ง ตามแบบที่ อบต.กำหนด | | | ๕๐๐,๐๐๐ | | | จำนวน ๑ โครงการ | ประชาชนมีที่จัดกิจกรรม | กองช่าง | |
| ๑๓๒ | ก่อสร้างรางระบายน้ำสายบ้านนางฟ้า - บ้านนางฟ้า หมู่ที่ ๘ | ใช้ในการระบายน้ำ เวลาฝนตกมาก | รางระบายน้ำคสล. จำนวน ๑ สาย ตามแบบที่ อบต.กำหนด | | | | ๖๐๐,๐๐๐ | | จำนวน ๑ สาย | สามารถระบายน้ำได้ทัน เมื่อปริมาณฝนตกมาก | กองช่าง | |
| ๑๓๓ | ก่อสร้างถนนคสล. ขยายใจ หมู่ที่ ๙ | ใช้ในการสัญจรไปมา | ถนนคสล. จำนวน ๑ สาย ตามแบบที่ อบต.กำหนด | | | ๕๐๐,๐๐๐ | | | จำนวน ๑ สาย | สามารถระบายน้ำได้ทัน เมื่อปริมาณฝนตกมาก | กองช่าง | |
| ๑๓๔ | ติดตั้งไฟฟ้าส่องสว่างสาธารณะ หมู่ที่ ๙ | ใช้ในการสัญจรไปมา | ติดตั้งไฟฟ้าส่องสว่างพลังงาน แสงอาทิตย์ตามแบบที่ อบต.กำหนด | | | ๑,๐๐๐,๐๐๐ | | ๑,๐๐๐,๐๐๐ | จำนวน ๑ โครงการ | ประชาชนมีถนนสัญจร ไปมา | กองช่าง | |
| ๑๓๕ | ก่อสร้างถนนคสล. ขนายเทียม หมู่ที่ ๙ | ใช้ในการสัญจรไปมา | ถนนคสล. จำนวน ๑ สาย ตามแบบที่ อบต.กำหนด | | | | ๕๐๐,๐๐๐ | | จำนวน ๑ สาย | ประชาชนมีถนนสัญจร ไปมา | กองช่าง | |
| ๑๓๖ | ก่อสร้างถนนดินหินคลุกโรงสูบน้ำประปา หมู่ที่ ๙ | ใช้ในการสัญจรไปมา | ถนนหินคลุก ตามแบบที่ อบต.กำหนด | | | ๕๐๐,๐๐๐ | | | จำนวน ๑ สาย | ประชาชนมีถนนสัญจร ไปมา | กองช่าง | |
| ๑๓๗ | ก่อสร้างถนนคสล. ขนางหวี หมู่ที่ ๙ | ใช้ในการสัญจรไปมา | ถนนคสล. จำนวน ๑ สาย ตามแบบที่ อบต.กำหนด | | | | | ๕๐๐,๐๐๐ | จำนวน ๑ สาย | ประชาชนมีถนนสัญจรไปมา | กองช่าง | |
| ๑๓๘ | ก่อสร้างรางระบายน้ำ หมู่ที่ ๙ | ใช้ในการระบายน้ำ เวลาฝนตกมาก | รางระบายน้ำ ตามแบบที่ อบต. กำหนด | | | ๑,๐๐๐,๐๐๐ | | | จำนวน ๑ สาย | สามารถระบายน้ำได้ทัน เมื่อปริมาณฝนตกมาก | กองช่าง | |
| ๑๓๙ | ก่อสร้างถนนคสล. บ้านนวม หมู่ที่ ๙ | ใช้ในการสัญจรไปมา | ถนนคสล. จำนวน ๑ สาย ตามแบบที่ อบต.กำหนด | | | ๕๐๐,๐๐๐ | | | จำนวน ๑ สาย | ประชาชนมีถนนสัญจร ไปมา | กองช่าง | |
| ๑๔๐ | ก่อสร้างถนนคสล. เสียบคลองชลประทาน หมู่ที่ ๙ | ใช้ในการสัญจรไปมา | ถนนคสล. จำนวน ๑ สาย ตามแบบที่ อบต.กำหนด | | | | ๒,๓๐๐,๐๐๐ | | จำนวน ๑ สาย | ประชาชนมีถนนสัญจร ไปมา | กองช่าง | |

| ที่ | โครงการ/กิจกรรม | วัตถุประสงค์ | เป้าหมาย (ผลผลิตของโครงการ) | งบประมาณและที่ผ่านมา | | | | | ตัวชี้วัด (KPI) | ผลลัพธ์ที่คาดหวังจะได้รับ | หน่วยงานที่รับผิดชอบหลัก |
|-----|---|------------------------------|--|----------------------|---------------|---------------|---------------|---------------|--------------------|--|--------------------------|
| | | | | ๒๕๖๖ (บาท) | ๒๕๖๗ (บาท) | ๒๕๖๘ (บาท) | ๒๕๖๙ (บาท) | ๒๕๗๐ (บาท) | | | |
| ๑๘๑ | ก่อสร้างถนนดินทับหน้าหินคลุก สายยายเข้า หมู่ที่ ๙ | ใช้ในการสัญจรไปมา | ถนนดินทับหน้าหินคลุก จำนวน ๑ สาย ตามแบบที่ อบต.กำหนด | | | ๕๐๐,๐๐๐ | | | จำนวน ๑ สาย | ประชาชนมีถนนสัญจรไปมา | กองช่าง |
| ๑๘๒ | ก่อสร้างถนนดินทับหน้าหินคลุกสายหนองกระโตนถึงหนองหัว หมู่ที่ ๙ | ใช้ในการสัญจรไปมา | ถนนดินทับหน้าหินคลุก จำนวน ๑ สาย ตามแบบที่ อบต.กำหนด | | | ๘๐๐,๐๐๐ | | | จำนวน ๑ สาย | ประชาชนมีถนนสัญจรไปมา | กองช่าง |
| ๑๘๓ | ก่อสร้างถนนดินทับหน้าหินคลุก สายหมู่ที่ ๙ ตำบลในเมือง | ใช้ในการสัญจรไปมา | ถนนดินทับหน้าหินคลุก จำนวน ๑ สาย ตามแบบที่ อบต.กำหนด | | | ๒,๐๐๐,๐๐๐ | | | จำนวน ๑ สาย | ประชาชนมีถนนสัญจรไปมา | กองช่าง |
| ๑๘๔ | เชื่อมตำบลนิคมสร้างตนเอง | ใช้ในการระบายน้ำ | รางระบายน้ำ จำนวน ๑ สาย ตามแบบที่ อบต.กำหนด | | ๑,๐๐๐,๐๐๐ | | | | จำนวน ๑ สาย | สามารถระบายน้ำได้ทันเมื่อปริมาณฝนตกมาก | กองช่าง |
| ๑๘๕ | ก่อสร้างถนนดินทับหน้าหินคลุก หมู่ที่ ๙ | ใช้ในการสัญจรไปมา | ถนนดินทับหน้าหินคลุก จำนวน ๑ สาย ตามแบบที่ อบต.กำหนด | | | ๕๐๐,๐๐๐ | | | จำนวน ๑ สาย | ประชาชนมีถนนสัญจรไปมา | กองช่าง |
| ๑๘๖ | ก่อสร้างถนนดินทับหน้าหินคลุก ช.วัดป่า ถึง ช.๓ หมู่ที่ ๙ | ใช้ในการสัญจรไปมา | ถนนดินทับหน้าหินคลุก จำนวน ๑ สาย ตามแบบที่ อบต.กำหนด | | ๑,๐๐๐,๐๐๐ | | | | จำนวน ๑ สาย | ประชาชนมีถนนสัญจรไปมา | กองช่าง |
| ๑๘๗ | ก่อสร้างถนนดินทับหน้าหินคลุก หมู่ที่ ๙ | ใช้ในการสัญจรไปมา | ถนนดินทับหน้าหินคลุก จำนวน ๑ สาย ตามแบบที่ อบต.กำหนด | | ๑,๐๐๐,๐๐๐ | | | ๑,๐๐๐,๐๐๐ | จำนวน ๑ สาย | ประชาชนมีถนนสัญจรไปมา | กองช่าง |
| ๑๘๘ | ก่อสร้างถนนดินทับหน้าหินคลุก Asphalt หมู่ที่ ๙ | ใช้ในการสัญจรไปมา | ถนน Asphalt ตามแบบที่ อบต.กำหนด | | | | | ๑,๐๐๐,๐๐๐ | จำนวน ๑ สาย | ประชาชนมีถนนสัญจรไปมา | กองช่าง |
| ๑๘๙ | ก่อสร้างถนนดินทับหน้าหินคลุก หมู่ที่ ๙ | เพื่อใช้เป็นเส้นทางสัญจรไปมา | ถนนหินคลุก ตามแบบที่ อบต.กำหนด | | | ๑,๐๐๐,๐๐๐ | | | จำนวน ๑ สาย | การคมนาคมของประชาชนสะดวกยิ่งขึ้น | กองช่าง อบจ. |
| ๑๙๐ | ก่อสร้างถนนดินทับหน้าหินคลุก หมู่ที่ ๙ | ใช้ในการสัญจรไปมา | ถนนดินหรือถนนดินทับหน้าหินคลุก ตามแบบที่ อบต.กำหนด | | | ๑,๐๐๐,๐๐๐ | | | จำนวน ๑ สาย | ประชาชนมีถนนสัญจรไปมา | กองช่าง |

| ที่ | โครงการ/กิจกรรม | วัตถุประสงค์ | เป้าหมาย (ผลผลิตของโครงการ) | งบประมาณและที่ผ่านมา | | | | | ตัวชี้วัด (KPI) | ผลลัพธ์ที่คาดว่าจะได้รับ | หน่วยงานที่รับผิดชอบหลัก |
|-----|---|---|--|----------------------|---------------|---------------|---------------|---------------|--------------------|---|--------------------------|
| | | | | ๒๕๖๖ (บาท) | ๒๕๖๗ (บาท) | ๒๕๖๘ (บาท) | ๒๕๖๙ (บาท) | ๒๕๗๐ (บาท) | | | |
| ๑๙๑ | ก่อสร้างรางระบายน้ำขอยายายปูน หมู่ที่ ๙ | ใช้ในการระบายน้ำ เวลาที่มีฝนตกมาก | รางระบายน้ำ จำนวน ๑ สาย ตามแบบที่ อบต.กำหนด | | | | ๕๐๐,๐๐๐ | | จำนวน ๑ สาย | สามารถระบายน้ำได้ทัน เมื่อปริมาณฝนตกมาก | กองช่าง |
| ๑๙๒ | ก่อสร้างรางระบายน้ำหรือวางท่อระบายน้ำ หมู่ที่ ๙ | ใช้ในการระบายน้ำ เวลาที่มีฝนตกมาก | ท่อระบายน้ำหรือรางระบายน้ำ จำนวน ๑ สายตามแบบที่ อบต.กำหนด | ๑,๐๐๐,๐๐๐ | ๑,๐๐๐,๐๐๐ | ๑,๐๐๐,๐๐๐ | ๑,๐๐๐,๐๐๐ | ๑,๐๐๐,๐๐๐ | จำนวน ๑ สาย | สามารถระบายน้ำได้ทัน เมื่อปริมาณฝนตกมาก | กองช่าง |
| ๑๙๓ | ก่อสร้างถนนคสล. ภายใต้อาคาร หมู่ที่ ๙ | ใช้ในการสัญจรไปมา | ถนนคสล. ตามแบบที่ อบต.กำหนด | ๑,๐๐๐,๐๐๐ | ๑,๐๐๐,๐๐๐ | ๑,๐๐๐,๐๐๐ | ๑,๐๐๐,๐๐๐ | ๑,๐๐๐,๐๐๐ | จำนวน ๑ สาย | ประชาชนมีถนนสัญจร ไปมา | กองช่าง |
| ๑๙๔ | ก่อสร้างถนน Asphalt หมู่ที่ ๙ เชื่อมตำบล | ใช้ในการสัญจรไปมา | ถนนAsphalt ตามแบบที่ อบต.กำหนด | | | | ๒,๐๐๐,๐๐๐ | | จำนวน ๑ สาย | การคมนาคมของประชาชน สะดวกรวดเร็วยิ่งขึ้น | กองช่าง |
| ๑๙๕ | นิคมสร้างตนเอง | ใช้ในการสัญจรไปมา | ถนนคสล. จำนวน ๑ สาย ตามแบบที่ อบต.กำหนด | | | | | ๑,๐๐๐,๐๐๐ | จำนวน ๑ สาย | ประชาชนมีถนนสัญจร ไปมา | กองช่าง |
| ๑๙๖ | ก่อสร้างถนนดินหินคลุก หมู่ที่ ๙ | ใช้ในการสัญจรไปมา | ถนนดินหินคลุก ตามแบบที่ อบต.กำหนด | | | | | ๑,๐๐๐,๐๐๐ | จำนวน ๑ สาย | ประชาชนมีถนนสัญจร ไปมา | กองช่าง |
| ๑๙๗ | ก่อสร้างถนนดินหินคลุกสายหนองกระโดนถึงคลองชลประทาน หมู่ที่ ๙ | ใช้ในการสัญจรไปมา | ถนนดินหินคลุก ตามแบบที่ อบต.กำหนด | | | | | ๕๐๐,๐๐๐ | จำนวน ๑ สาย | ประชาชนมีถนนสัญจร ไปมา | กองช่าง |
| ๑๙๘ | ก่อสร้างถนนดินทับหน้าดินคลุกหมู่ที่ ๑๐ | ใช้ในการสัญจรไปมา | ถนนดิน ตามแบบที่ อบต.กำหนด | | | | | | จำนวน ๑ สาย | ประชาชนมีถนนสัญจร ไปมา | กองช่าง |
| ๑๙๙ | สามแยกนาคูหลิงป่าปุ๋ยเชื่อมท่าสูบคอนเซะ หมู่ที่ ๑๙ | ใช้ในการสัญจรไปมา | ถนนคสล. จำนวน ๑ สาย ตามแบบที่ อบต.กำหนด | ๕๐๐,๐๐๐ | | | | | จำนวน ๑ สาย | ประชาชนมีถนนสัญจร ไปมา | กองช่าง |
| ๒๐๐ | โครงการก่อสร้างถนนคสล. หมู่ที่ ๑๐ | เพื่อก่อสร้างถนนคสล. ใช้ในการสัญจรไปมา | ถนนคสล. จำนวน ๑ สาย ตามแบบที่ อบต.กำหนด | ๒,๐๐๐,๐๐๐ | ๒,๐๐๐,๐๐๐ | ๒,๕๐๐,๐๐๐ | | | จำนวน ๑ สาย | ประชาชนสามารถใช้ถนน คสล.สำหรับ สัญจร ไป-มา | กองช่าง |
| ๒๐๑ | ก่อสร้างถนน Asphalt สายกลางบ้าน หมู่ที่ ๑๐ | ใช้ในการสัญจรไปมา | ถนนAsphalt จำนวน ๑ สาย ตามแบบที่ อบต.กำหนด | | | | | ๒,๖๐๐,๐๐๐ | จำนวน ๑ สาย | ประชาชนมีถนนสัญจร ไปมา | กองช่าง |

| ที่ | โครงการ/กิจกรรม | วัตถุประสงค์ | เป้าหมาย (ผลลัพธ์ของโครงการ) | งบประมาณและที่ผ่านมา | | | | | | ตัวชี้วัด (KPI) | ผลลัพธ์ที่คาดว่าจะได้รับ | หน่วยงานที่รับผิดชอบหลัก |
|-----|---|------------------------------|---|----------------------|---------------|---------------|---------------|---------------|-----------------|--|--------------------------|--------------------------|
| | | | | ๒๕๖๖ (บาท) | ๒๕๖๗ (บาท) | ๒๕๖๘ (บาท) | ๒๕๖๙ (บาท) | ๒๕๗๐ (บาท) | | | | |
| ๒๐๒ | ก่อสร้างถนนหินคลุก หมู่ที่ ๑๐ | เพื่อใช้เป็นเส้นทางสัญจรไปมา | ถนนหินคลุก ตามแบบที่ อบต.กำหนด | | | | ๘๐๐,๐๐๐ | | จำนวน ๑ สาย | การคมนาคมของประชาชนสะดวกเร็วยิ่งขึ้น | กองช่าง | |
| ๒๐๓ | ก่อสร้างถนนดินและหรือถนนดินกลบหินคลุก หมู่ที่ ๑๐ | ใช้ในการสัญจรไปมา | ถนนดินและหรือถนนดินกลบหินคลุก ตามแบบที่ อบต.กำหนด | | ๘๐๐,๐๐๐ | | | | จำนวน ๑ สาย | ประชาชนมีถนนสัญจรไปมา | กองช่าง | |
| ๒๐๔ | ก่อสร้างท่ออุโมงค์ คล. หมู่ที่ ๑๐ | ใช้ในการระบายน้ำ | ท่ออุโมงค์ ตามแบบที่ อบต.กำหนด | | | | ๑,๐๐๐,๐๐๐ | | จำนวน ๑ โครงการ | สามารถระบายน้ำได้ทันเมื่อปริมาณฝนตกมาก | กองช่าง | |
| ๒๐๕ | ก่อสร้างถนนคล. หมู่ที่ ๑๐ ขอยทำสูบ | ใช้ในการสัญจรไปมา | ถนนคล. ตามแบบที่ อบต.กำหนด | | | | ๕๐๐,๐๐๐ | | จำนวน ๑ สาย | ประชาชนมีถนนสัญจรไปมา | กองช่าง | |
| ๒๐๖ | ก่อสร้างถนน คล.หมู่ที่ ๑๐ สาย เชื่อมต่อ หมู่ที่ ๑๘ ตำบลในเมืง | ใช้ในการสัญจรไปมา | ถนนคล. จำนวน ๑ สาย ตามแบบที่ อบต.กำหนด | | ๓,๐๐๐,๐๐๐ | | ๓,๐๐๐,๐๐๐ | | จำนวน ๑ สาย | ประชาชนมีถนนสัญจรไปมา | กองช่าง | |
| ๒๐๗ | ก่อสร้างรางระบายน้ำและหรือรางระบายน้ำ หมู่ที่ ๑๐ | ใช้ในการระบายน้ำ | ท่อระบายน้ำและหรือรางระบายน้ำ ตามแบบที่ อบต.กำหนด | | | | ๑,๐๐๐,๐๐๐ | | จำนวน ๑ สาย | สามารถระบายน้ำได้ทันเมื่อปริมาณฝนตกมาก | กองช่าง | |
| ๒๐๘ | ก่อสร้างถนนคล. หมู่ที่ ๑๐ | ใช้ในการสัญจรไปมา | ถนนคล. ตามแบบที่ อบต.กำหนด | | | | ๑,๐๐๐,๐๐๐ | | จำนวน ๑ สาย | ประชาชนมีถนนสัญจรไปมา | กองช่าง | |
| ๒๐๙ | ก่อสร้างถนนAsphalt หมู่ที่ ๑๐ | ใช้ในการสัญจรไปมา | ถนนAsphalt ตามแบบที่ อบต.กำหนด | | | | ๒,๐๐๐,๐๐๐ | | จำนวน ๑ สาย | ประชาชนมีถนนสัญจรไปมา | กองช่าง | |
| ๒๑๐ | ติดตั้งไฟฟ้าส่องสว่างสาธารณะ หมู่ที่ ๑๐ | ใช้ในการสัญจรไปมา | ติดตั้งไฟฟ้าส่องสว่างพลังงานแสงอาทิตย์ตามแบบที่ อบต.กำหนด | | | | ๑,๐๐๐,๐๐๐ | | จำนวน ๑ โครงการ | ประชาชนมีความปลอดภัยในการใช้เส้นทาง | กองช่าง | |
| ๒๑๑ | ก่อสร้างถนน คล.สาย หมู่ที่ ๑๐ เชื่อมต่อกับลำสึงฤทธิ์ | ใช้ในการสัญจรไปมา | ถนนคล. จำนวน ๑ สาย ตามแบบที่ อบต.กำหนด | | | | ๖,๕๐๐,๐๐๐ | | จำนวน ๑ สาย | ประชาชนมีถนนสัญจรไปมา | กองช่าง | |
| ๒๑๒ | ก่อสร้างถนนคล.สายประจำ - ศาลปู่ตาเก่า หมู่ที่ ๑๑ | ใช้ในการสัญจรไปมา | ถนนคล. ตามแบบที่ อบต.กำหนด | | | | ๑,๐๐๐,๐๐๐ | | จำนวน ๑ สาย | ประชาชนมีถนนสัญจรไปมา | กองช่าง | |

| ที่ | โครงการ/กิจกรรม | วัตถุประสงค์ | เป้าหมาย (ผลผลิตของโครงการ) | งบประมาณและค่าใช้จ่าย | | | | | ตัวชี้วัด (KPI) | ผลลัพธ์ที่คาดหวังจะได้รับ | หน่วยงานที่รับผิดชอบหลัก |
|-----|---|------------------------------|---|-----------------------|---------------|---------------|---------------|---------------|--------------------|---|--------------------------|
| | | | | ๒๕๖๖ (บาท) | ๒๕๖๗ (บาท) | ๒๕๖๘ (บาท) | ๒๕๖๙ (บาท) | ๒๕๗๐ (บาท) | | | |
| ๒๑๓ | ก่อสร้างถนนคสล. หมู่ที่ ๑๑ สายเชื่อม ม.๑๘ และ ม. ๑๓ (สายวัดป่าสว่างพรมนิมิต) | ใช้ในการสัญจรไปมา | ถนน คสล. ตามแบบที่ อบต.กำหนด | ๒,๐๐๐,๐๐๐ | ๒,๐๐๐,๐๐๐ | | | | จำนวน ๑ สาย | ประชาชนมีถนนสัญจรไปมา | กองช่าง |
| ๒๑๔ | ก่อสร้างถนนคสล. หมู่ที่ ๑๑ สายหนองปรือเชื่อม หมู่ที่ ๑๓ | ใช้ในการสัญจรไปมา | ถนนคสล. จำนวน ๑ สาย ตามแบบที่ อบต.กำหนด | ๕๐๐,๐๐๐ | | | | | จำนวน ๑ สาย | ประชาชนมีถนนสัญจรไปมา | กองช่าง |
| ๒๑๕ | ก่อสร้างถนน Asphalt สายสนามบิน หมู่ที่ ๑๑ | ใช้ในการสัญจรไปมา | ถนน Asphalt ตามแบบที่ อบต.กำหนด | | ๕๐๐,๐๐๐ | | | | จำนวน ๑ สาย | ประชาชนมีถนนสัญจรไปมา | กองช่าง |
| ๒๑๖ | ก่อสร้างถนน Asphalt หมู่ที่ ๑๑ - สายบ้านเข็เหล็ก เชื่อมหมู่ที่ ๔ ตำบลนิคมฯ | ใช้ในการสัญจรไปมา | ถนน Asphalt ตามแบบที่ อบต.กำหนด | | | ๔,๐๐๐,๐๐๐ | | | จำนวน ๑ สาย | ประชาชนมีถนนสัญจรไปมา | กองช่าง |
| ๒๑๗ | ก่อสร้างถนนดินทับหินคลุก หมู่ที่ ๑๑ เชื่อมต่อ หมู่ที่ ๑๓ และเขตตำบลนิคมสร้างตนเอง | ใช้ในการสัญจรไปมา | ถนนดินทับหินคลุก จำนวน ๑ สาย ตามแบบที่ อบต.กำหนด | ๘๐๐,๐๐๐ | | | | | จำนวน ๑ สาย | ประชาชนมีถนนสัญจรไปมา | กองช่าง |
| ๒๑๘ | ก่อสร้างถนนคสล. หมู่ที่ ๑๑ | ใช้ในการสัญจรไปมา | ถนนคสล. ตามแบบที่ อบต.กำหนด | ๑,๐๐๐,๐๐๐ | ๑,๐๐๐,๐๐๐ | | | | จำนวน ๑ สาย | ประชาชนมีถนนสัญจรไปมา | กองช่าง |
| ๒๑๙ | ก่อสร้างถนน Asphalt หมู่ที่ ๑๑ | ใช้ในการสัญจรไปมา | ถนน Asphalt ตามแบบที่ อบต.กำหนด | | | | ๑,๐๐๐,๐๐๐ | | จำนวน ๑ สาย | ประชาชนมีถนนสัญจรไปมา | กองช่าง |
| ๒๒๐ | ก่อสร้างถนนหินคลุก หมู่ที่ ๑๑ | เพื่อใช้เป็นเส้นทางสัญจรไปมา | ถนนหินคลุก ตามแบบที่ อบต.กำหนด | | ๑,๐๐๐,๐๐๐ | | | | จำนวน ๑ สาย | การคมนาคมของประชาชนสะดวกรวดเร็วยิ่งขึ้น | กองช่าง |
| ๒๒๑ | ก่อสร้างรางระบายน้ำและหรือวางท่อระบายน้ำ หมู่ที่ ๑๑ | ใช้ในการระบายน้ำ | ท่อระบายน้ำและหรือวางระบายน้ำ ตามแบบที่ อบต.กำหนด | | | | ๗๐๐,๐๐๐ | | จำนวน ๑ สาย | สามารถระบายน้ำได้ทันเมื่อปริมาณฝนตกมาก | กองช่าง |
| ๒๒๒ | วางท่อระบายน้ำ หมู่ที่ ๑๑ สายบ้านเข็เหล็ก เชื่อมหมู่ที่ ๒๐ (บริเวณหมู่บ้านจัดสรร) | ใช้ในการระบายน้ำ | วางท่อระบายน้ำ ตามแบบที่ อบต.กำหนด | | | | | | จำนวน ๑ สาย | สามารถระบายน้ำได้ทันเมื่อปริมาณฝนตกมาก | กองช่าง |
| ๒๒๓ | ก่อสร้างถนน Asphalt หมู่ที่ ๑๑ - สายบ้านเข็เหล็ก เชื่อมหมู่ที่ ๑๘ บ้านวังหิน | ใช้ในการสัญจรไปมา | ถนน Asphalt ตามแบบที่ อบต.กำหนด | | | ๒,๕๐๐,๐๐๐ | | | จำนวน ๑ สาย | ประชาชนมีถนนสัญจรไปมา | กองช่าง |

| ที่ | โครงการ/กิจกรรม | วัตถุประสงค์ | เป้าหมาย (ผลผลิตของโครงการ) | งบประมาณและที่ผ่านมา | | | | | ตัวชี้วัด (KPI) | ผลลัพธ์ที่คาดหวังจะได้รับ | หน่วยงานที่รับผิดชอบหลัก |
|-----|--|--|---|----------------------|---------------|---------------|---------------|---------------|--------------------|---|--------------------------|
| | | | | ๒๕๖๖ (บาท) | ๒๕๖๗ (บาท) | ๒๕๖๘ (บาท) | ๒๕๖๙ (บาท) | ๒๕๗๐ (บาท) | | | |
| ๒๒๔ | ก่อสร้างถนนคสล.หมู่ที่ ๑๑ สายการเอกสิทธิ์ | ใช้ในการสัญจรไปมา | ถนนคสล. จำนวน ๑ สาย ตามแบบที่ อบต.กำหนด | | | ๘๐๐,๐๐๐ | ๘๐๐,๐๐๐ | | จำนวน ๑ สาย | ประชาชนมีถนนสัญจรไปมา | กองช่าง |
| ๒๒๕ | ก่อสร้างถนนหินคลุก หมู่ที่ ๑๑ สายนางนยประสาธน์บ้านชีเหล็ก | ใช้ในการสัญจรไปมา | ถนนหินคลุก จำนวน ๑ สาย ตามแบบที่ อบต.กำหนด | | | ๕๐๐,๐๐๐ | ๕๐๐,๐๐๐ | | จำนวน ๑ สาย | ประชาชนมีถนนสัญจรไปมาได้สะดวก | กองช่าง |
| ๒๒๖ | โครงการก่อสร้างถนนคสล. หมู่ที่ ๑๑ สายบ้านนางคำวังบ้านนางเฉลียว | เพื่อก่อสร้างถนนคสล. ใช้ในการสัญจรไปมา | ถนนคสล. จำนวน ๑ สาย ตามแบบที่ อบต.กำหนด | | | ๕๐๐,๐๐๐ | ๕๐๐,๐๐๐ | | จำนวน ๑ สาย | ประชาชนสามารถใช้ถนนคสล.สำหรับสัญจรไป-มา | กองช่าง |
| ๒๒๗ | ติดตั้งไฟฟ้าส่องสว่างสาธารณะ หมู่ที่ ๑๑ | ใช้ในการสัญจรไปมา | ติดตั้งไฟฟ้าส่องสว่างพลังงานแสงอาทิตย์ตามแบบที่ อบต.กำหนด | ๑,๐๐๐,๐๐๐ | ๑,๐๐๐,๐๐๐ | | ๑,๐๐๐,๐๐๐ | | จำนวน ๑ โครงการ | ประชาชนมีความปลอดภัยในการใช้เส้นทาง | กองช่าง |
| ๒๒๘ | ก่อสร้างถนน คสล. ม.๑๑ สายบ้านชีเหล็ก | ใช้ในการสัญจรไปมา | ถนนคสล. จำนวน ๑ สาย ตามแบบที่ อบต.กำหนด | | | | ๕,๕๐๐,๐๐๐ | | จำนวน ๑ สาย | ประชาชนมีถนนสัญจรไปมา | กองช่าง |
| ๒๒๙ | เชื่อมตำบลนิคมสร้างตนเอง | ใช้ในการสัญจรไปมา | ถนนลาดยาง จำนวน ๑ สาย ตามแบบที่ อบต.กำหนด | | | | ๖,๐๐๐,๐๐๐ | | จำนวน ๑ สาย | ประชาชนมีถนนสัญจรไปมา | กองช่าง |
| ๒๓๐ | ก่อสร้างถนนหินคลุก หมู่ที่ ๑๑ สายหนองปรือ | ใช้ในการสัญจรไปมา | ถนนหินคลุก จำนวน ๑ สาย ตามแบบที่ อบต.กำหนด | ๕๐๐,๐๐๐ | ๕๐๐,๐๐๐ | | | | จำนวน ๑ สาย | ประชาชนมีถนนสัญจรไปมา | กองช่าง |
| ๒๓๑ | ก่อสร้างรางระบายน้ำ ต่อจากสวนนางเลี้ยง | ใช้ในการระบายน้ำ | รางระบายน้ำขนาด จำนวน ๑ สาย ตามแบบที่ อบต.กำหนด | | | | ๕๐๐,๐๐๐ | | จำนวน ๑ สาย | สามารถระบายน้ำได้ทัน | กองช่าง |
| ๒๓๒ | ก่อสร้างถนนดินและหรือถนนดินกลบหินคลุก หมู่ที่ ๑๑ | ใช้ในการสัญจรไปมา | ถนนดินและหรือถนนดินกลบหินคลุก ตามแบบที่ อบต.กำหนด | | | | ๕๐๐,๐๐๐ | | จำนวน ๑ สาย | เมื่อปริมาณฝนตกมาก | กองช่าง |
| ๒๓๓ | ก่อสร้างถนน คสล. หมู่ ๑๑ ทางเข้าวัดป่าสร้างเทพนิมิตร์ | ใช้ในการสัญจรไปมา | ถนนคสล. จำนวน ๑ สาย ตามแบบที่ อบต.กำหนด | | | | ๕๐๐,๐๐๐ | | จำนวน ๑ สาย | ประชาชนมีถนนสัญจรไปมาได้สะดวก | กองช่าง |
| ๒๓๔ | ก่อสร้างถนน คสล. หมู่ ๑๑ สายเจียม หมู่ที่ ๑๓ ซอย ๑ | ใช้ในการสัญจรไปมา | ถนนคสล. จำนวน ๑ สาย ตามแบบที่ อบต.กำหนด | | | | ๒,๐๐๐,๐๐๐ | | จำนวน ๑ สาย | ประชาชนมีถนนสัญจรไปมาได้สะดวก | กองช่าง |

| ที่ | โครงการ/กิจกรรม | วัตถุประสงค์ | เป้าหมาย (ผลผลิตของโครงการ) | งบประมาณและที่ผ่านมา | | | | | | ตัวชี้วัด (KPI) | ผลลัพธ์ที่คาดหวังจะได้รับ | หน่วยงานที่รับผิดชอบหลัก |
|-----|--|---------------------------------------|--|----------------------|---------------|---------------|---------------|---------------|-----------------|---|---------------------------|--------------------------|
| | | | | ๒๕๖๖ (บาท) | ๒๕๖๗ (บาท) | ๒๕๖๘ (บาท) | ๒๕๖๙ (บาท) | ๒๕๗๐ (บาท) | | | | |
| ๒๓๕ | ลอกท่อหรือรางระบายน้ำ หมู่ที่ ๑๑ | ใช้ในการระบายน้ำ เวลาที่มีฝนตกมาก | ลอกท่อหรือรางภายในหมู่บ้าน ตามแบบที่ อบต.กำหนด | | | | ๕๐๐,๐๐๐ | | จำนวน ๑ โครงการ | สามารถระบายน้ำได้ทัน เมื่อปริมาณฝนตกมาก | กองช่าง | |
| ๒๓๖ | โครงการก่อสร้างถนนดินทับหน้าหินคลุก | เพื่อก่อสร้างถนน ใช้ในการสัญจรไปมา | ถนนดินพร้อมทับหน้าหินคลุก ตามแบบที่ อบต.กำหนด | | | ๑,๖๐๐,๐๐๐ | | | จำนวน ๑ สาย | ประชาชนสามารถใช้ถนน สำหรับสัญจร ไป-มา | กองช่าง | |
| ๒๓๗ | ก่อสร้างถนนดินทับหน้าหินคลุก หมู่ที่ ๑๒ เชื่อมตำบลสิมเจ็ท | ใช้ในการสัญจรไปมา | ถนนดินพร้อมทับหน้าหินคลุก ตามแบบที่ อบต.กำหนด | | | ๘๐๐,๐๐๐ | | | จำนวน ๑ สาย | ประชาชนมีถนนสัญจร ไปมา | กองช่าง | |
| ๒๓๘ | ติดตั้งไฟฟ้าส่องสว่างสาธารณะ หมู่ที่ ๑๒ | เพื่อให้ความสะดวก ในการสัญจรไปมา | ติดตั้งไฟฟ้าส่องสว่างพลังงาน แสงอาทิตย์ตามแบบที่ อบต.กำหนด | | | ๑,๐๐๐,๐๐๐ | | | จำนวน ๑ โครงการ | ประชาชนมีความปลอดภัย ในการใช้เส้นทาง | กองช่าง | |
| ๒๓๙ | ก่อสร้างถนนคสล. หมู่ที่ ๑๒ สายทางไปคุ้มดอนบักไซ | ใช้ในการสัญจรไปมา | ถนนคสล. จำนวน ๑ สาย ตามแบบที่ อบต.กำหนด | | | ๕๐๐,๐๐๐ | | | จำนวน ๑ สาย | ประชาชนมีถนนสัญจร ไปมา | กองช่าง | |
| ๒๔๐ | ก่อสร้างถนนหินคลุก หมู่ที่ ๑๒ | เพื่อใช้เป็นเส้นทางสัญจร ไปมา | ถนนหินคลุก ตามแบบที่ อบต.กำหนด | | | | ๖๐๐,๐๐๐ | | จำนวน ๑ สาย | การคมนาคมของประชาชน สะดวกรวดเร็วยิ่งขึ้น | กองช่าง | |
| ๒๔๑ | ลอกท่อหรือรางระบายน้ำ หมู่ที่ ๑๒ | ใช้ในการระบายน้ำ เวลาที่มีฝนตกมาก | ลอกท่อหรือรางภายในหมู่บ้าน ตามแบบที่ อบต.กำหนด | | | | ๓๐๐,๐๐๐ | | จำนวน ๑ โครงการ | สามารถระบายน้ำได้ทัน เมื่อปริมาณฝนตกมาก | กองช่าง | |
| ๒๔๒ | วางท่อระบายน้ำ หมู่ที่ ๑๒ | ใช้ในการระบายน้ำ เวลาที่มีฝนตกมาก | วางท่อตามจุดและแบบที่กำหนดภายในหมู่บ้าน ตามแบบที่ อบต.กำหนด | | | | ๗๐๐,๐๐๐ | | จำนวน ๑ สาย | สามารถระบายน้ำได้ทัน เมื่อปริมาณฝนตกมาก | กองช่าง | |
| ๒๔๓ | ก่อสร้างถนนคสล. ช.หนองเสม หมู่ที่ ๑๒ | ใช้ในการสัญจรไปมา | ถนนคสล. จำนวน ๑ สาย ตามแบบที่ อบต.กำหนด | | | | ๕๐๐,๐๐๐ | | จำนวน ๑ สาย | ประชาชนมีถนนสัญจร ไปมา | กองช่าง | |
| ๒๔๔ | ก่อสร้างรางระบายน้ำ จากบ้านนายทองสุข- บ้านนางจอย หมู่ที่ ๑๒ | ใช้ในการระบายน้ำ เวลาที่มีฝนตกมาก | รางระบายน้ำจำนวน ๑ สาย ตามแบบที่ อบต.กำหนด | | | | ๕๐๐,๐๐๐ | | จำนวน ๑ สาย | สามารถระบายน้ำได้ทัน เมื่อปริมาณฝนตกมาก | กองช่าง | |
| ๒๔๕ | ก่อสร้างสะพาน หมู่ที่ ๑๒ | ใช้ในการสัญจรไปมา | สะพาน จำนวน ๑ แห่ง ตามแบบที่ อบต.กำหนด | | | | ๑๕,๐๐๐,๐๐๐ | | จำนวน ๑ โครงการ | ประชาชนมีสะพานใช้สัญจร ไปมา | กองช่าง | |

| ที่ | โครงการ/กิจกรรม | วัตถุประสงค์ | เป้าหมาย (ผลผลิตของโครงการ) | งบประมาณและที่ผ่านมา | | | | | ตัวชี้วัด (KPI) | ผลลัพธ์ที่คาดหวังจะได้รับ | หน่วยงานที่รับผิดชอบหลัก |
|-----|--|----------------------------------|---|----------------------|---------------|---------------|---------------|---------------|--|---------------------------|--------------------------|
| | | | | ๒๕๖๖ (บาท) | ๒๕๖๗ (บาท) | ๒๕๖๘ (บาท) | ๒๕๖๙ (บาท) | ๒๕๗๐ (บาท) | | | |
| ๒๔๖ | ก่อสร้างระบบระบายน้ำ จากบ้านนาแวว-บ้านนาของหวง หมู่ที่ ๑๒ | ใช้ในการระบายน้ำ เวลาไม่สะดวก | วางระบบน้ำ จำนวน ๑ สาย ตามแบบที่ อบต.กำหนด | ๕๐๐,๐๐๐ | ๕๐๐,๐๐๐ | ๕๐๐,๐๐๐ | ๕๐๐,๐๐๐ | จำนวน ๑ สาย | สามารถระบายน้ำได้ทันที เมื่อปริมาณฝนตกมาก | กองช่าง | |
| ๒๔๗ | ก่อสร้างระบบระบายน้ำ หมู่ที่ ๑๒ ขอทองคูณ | ใช้ในการระบายน้ำ เวลาไม่สะดวก | วางระบบน้ำ จำนวน ๑ สาย ตามแบบที่ อบต.กำหนด | ๕๐๐,๐๐๐ | ๕๐๐,๐๐๐ | ๕๐๐,๐๐๐ | ๕๐๐,๐๐๐ | จำนวน ๑ สาย | สามารถระบายน้ำได้ทันที เมื่อปริมาณฝนตกมาก | กองช่าง | |
| ๒๔๘ | ก่อสร้างระบบระบายน้ำหรือวางท่อระบายน้ำ หมู่ที่ ๑๒ | ใช้ในการระบายน้ำ เวลาไม่สะดวก | ท่อระบายน้ำหรือวางระบบระบายน้ำ จำนวน ๑ สาย ตามแบบที่ อบต.กำหนด | ๘๐๐,๐๐๐ | ๘๐๐,๐๐๐ | ๘๐๐,๐๐๐ | ๘๐๐,๐๐๐ | จำนวน ๑ สาย | สามารถระบายน้ำได้ทันที เมื่อปริมาณฝนตกมาก | กองช่าง | |
| ๒๔๙ | ก่อสร้างระบบระบายน้ำหรือวางท่อระบายน้ำ ถนนสายหลัก หมู่ที่ ๑๒ | ใช้ในการระบายน้ำ เวลาไม่สะดวก | ท่อระบายน้ำหรือวางระบบระบายน้ำ จำนวน ๑ สาย ตามแบบที่ อบต.กำหนด | ๑,๐๐๐,๐๐๐ | ๑,๐๐๐,๐๐๐ | ๑,๐๐๐,๐๐๐ | ๑,๐๐๐,๐๐๐ | จำนวน ๑ สาย | สามารถระบายน้ำได้ทันที เมื่อปริมาณฝนตกมาก | กองช่าง | |
| ๒๕๐ | ก่อสร้างถนนคสล. หมู่ที่ ๑๒ | ใช้ในการสัญจรไปมา | ถนนคสล. ตามแบบที่ อบต.กำหนด | ๑,๐๐๐,๐๐๐ | ๑,๐๐๐,๐๐๐ | ๑,๐๐๐,๐๐๐ | ๑,๐๐๐,๐๐๐ | จำนวน ๑ สาย | ประชาชนมีถนนสัญจร ไปมา | กองช่าง | |
| ๒๕๑ | ก่อสร้างถนนAsphalt หมู่ที่ ๑๒ | ใช้ในการสัญจรไปมา | ถนนAsphalt ตามแบบ อบต.ที่กำหนด | | ๑,๐๐๐,๐๐๐ | ๑,๐๐๐,๐๐๐ | ๑,๐๐๐,๐๐๐ | จำนวน ๑ สาย | ประชาชนมีถนนสัญจร ไปมา | กองช่าง | |
| ๒๕๒ | ก่อสร้างถนนดินหรือถนนดินทับหน้าหินคลุก หมู่ที่ ๑๒ | ใช้ในการสัญจรไปมา | ถนนดินหรือถนนดินทับหน้าหินคลุก ตามแบบที่ อบต.กำหนด | ๕๐๐,๐๐๐ | ๕๐๐,๐๐๐ | ๕๐๐,๐๐๐ | ๕๐๐,๐๐๐ | จำนวน ๑ สาย | ประชาชนมีถนนสัญจร ไปมา | กองช่าง | |
| ๒๕๓ | ก่อสร้างถนนคสล. คู่ตอตันบึงไช หมู่ที่ ๑๒ | ใช้ในการสัญจรไปมา | ถนนคสล. จำนวน ๑ สาย ตามแบบที่ อบต.กำหนด | ๕๐๐,๐๐๐ | ๕๐๐,๐๐๐ | ๕๐๐,๐๐๐ | ๕๐๐,๐๐๐ | จำนวน ๑ สาย | ประชาชนมีถนนสัญจร ไปมา | กองช่าง | |
| ๒๕๔ | ก่อสร้างถนนดินหรือถนนดินทับหน้าหินคลุก หมู่ที่ ๑๓ | ใช้ในการสัญจรไปมา | ถนนดินหรือถนนดินทับหน้าหินคลุก ตามแบบที่ อบต.กำหนด | ๑,๐๐๐,๐๐๐ | ๑,๐๐๐,๐๐๐ | ๑,๐๐๐,๐๐๐ | ๑,๐๐๐,๐๐๐ | จำนวน ๑ สาย | ประชาชนมีถนนสัญจร ไปมา | กองช่าง | |
| ๒๕๕ | ก่อสร้างระบบระบายน้ำหรือวางท่อระบายน้ำ หมู่ที่ ๑๓ | ใช้ในการระบายน้ำ เวลาไม่สะดวก | ท่อระบายน้ำหรือวางระบบระบายน้ำ ตามแบบที่ อบต.กำหนด | | ๗๐๐,๐๐๐ | ๗๐๐,๐๐๐ | ๗๐๐,๐๐๐ | จำนวน ๑ สาย | สามารถระบายน้ำได้ทันที เมื่อปริมาณฝนตกมาก | กองช่าง | |
| ๒๕๖ | ก่อสร้างขยถนนคสล.หมู่ที่ ๑๓ | ใช้ในการสัญจรไปมา | ขยถนนคสล. ตามแบบที่ อบต.กำหนด | | ๑,๐๐๐,๐๐๐ | ๑,๐๐๐,๐๐๐ | ๑,๐๐๐,๐๐๐ | จำนวน ๑ สาย | ประชาชนมีถนนสัญจร ไปมา | กองช่าง | |

| ที่ | โครงการ/กิจกรรม | วัตถุประสงค์ | เป้าหมาย (ผลลัพธ์ของโครงการ) | งบประมาณและที่ผ่านมา | | | | | | ตัวชี้วัด (KPI) | ผลลัพธ์ที่คาดหวัง ว่าจะได้รับ | หน่วยงานที่ รับผิดชอบ หลัก |
|-----|--|-------------------|---|----------------------|---------------|---------------|---------------|---------------|-----------------|--|----------------------------------|----------------------------------|
| | | | | ๒๕๖๖ (บาท) | ๒๕๖๗ (บาท) | ๒๕๖๘ (บาท) | ๒๕๖๙ (บาท) | ๒๕๗๐ (บาท) | รวม | | | |
| ๒๕๗ | ก่อสร้างถนนคสล หมู่ที่ ๑๓ สายซอย ๑ เชื่อมซอย ๓ ตำบลนิคมสร้างตนเอง | ใช้ในการสัญจรไปมา | ถนนคสล. ตามแบบที่ อบต.กำหนด | | | ๓,๕๐๐,๐๐๐ | ๓,๕๐๐,๐๐๐ | | จำนวน ๑ สาย | ประชาชนมีถนนสัญจร ไปมา | กองช่าง | |
| ๒๕๘ | ก่อสร้างถนนคสล.หมู่ที่ ๑๓ | ใช้ในการสัญจรไปมา | ถนนคสล. ตามแบบที่ อบต.กำหนด | ๑,๐๐๐,๐๐๐ | | ๑,๐๐๐,๐๐๐ | ๑,๐๐๐,๐๐๐ | | จำนวน ๑ สาย | ประชาชนมีถนนสัญจร ไปมา | กองช่าง | |
| ๒๕๙ | ก่อสร้างถนนAsphalt หมู่ที่ ๑๓ | ใช้ในการสัญจรไปมา | ถนนAsphalt. ตามแบบที่ อบต. กำหนด | | | ๑,๐๐๐,๐๐๐ | ๑,๐๐๐,๐๐๐ | | จำนวน ๑ สาย | ประชาชนมีถนนสัญจร ไปมา | กองช่าง | |
| ๒๖๐ | ติดตั้งไฟฟ้าส่องสว่างสาธารณะ หมู่ที่ ๑๓ | ใช้ในการสัญจรไปมา | ติดตั้งไฟฟ้าส่องสว่างพลังงาน แสงอาทิตย์ตามแบบที่ อบต.กำหนด | ๑,๐๐๐,๐๐๐ | | ๑,๐๐๐,๐๐๐ | ๑,๐๐๐,๐๐๐ | | จำนวน ๑ โครงการ | ประชาชนมีความปลอดภัย ในการใช้เส้นทาง | กองช่าง | |
| ๒๖๑ | ก่อสร้างถนนคสล. สายฝายชลอน้ำ หมู่ที่ ๑๓ | ใช้ในการสัญจรไปมา | ถนนคสล. จำนวน ๑ สาย ตามแบบที่ อบต.กำหนด | ๕๐๐,๐๐๐ | | ๕๐๐,๐๐๐ | ๕๐๐,๐๐๐ | | จำนวน ๑ สาย | ประชาชนมีถนนสัญจร ไปมา | กองช่าง | |
| ๒๖๒ | ก่อสร้างถนนคสล. สายหลังสหกรณ์ - เชื่อม ซอย ๑ หมู่ที่ ๑๓ | ใช้ในการสัญจรไปมา | ถนนคสล. จำนวน ๑ สาย ตามแบบที่ อบต.กำหนด | ๑,๕๐๐,๐๐๐ | | ๑,๕๐๐,๐๐๐ | ๑,๕๐๐,๐๐๐ | | จำนวน ๑ สาย | ประชาชนมีถนนสัญจร ไปมา | กองช่าง | |
| ๒๖๓ | ก่อสร้างถนนคสล. ชนวยบุญเลิศ หมู่ที่ ๑๓ | ใช้ในการสัญจรไปมา | ถนนคสล. จำนวน ๑ สาย ตามแบบที่ อบต.กำหนด | | | | ๕๐๐,๐๐๐ | | จำนวน ๑ สาย | ประชาชนมีถนนสัญจร ไปมา | กองช่าง | |
| ๒๖๔ | ก่อสร้างถนนคสล.บึงคอก หมู่ที่ ๑๓ ชนางสายล แสงใต้ | ใช้ในการสัญจรไปมา | ถนนคสล. จำนวน ๑ สาย ตามแบบที่ อบต.กำหนด | | | ๒๐๐,๐๐๐ | ๒๐๐,๐๐๐ | | จำนวน ๑ สาย | ประชาชนมีถนนสัญจร ไปมา | กองช่าง | |
| ๒๖๕ | ก่อสร้างถนนคสล.บึงคอก หมู่ที่ ๑๓ ซอย ๑ เชื่อมหลังสหกรณ์ | ใช้ในการสัญจรไปมา | ถนนคสล. จำนวน ๑ สาย ตามแบบที่ อบต.กำหนด | | | ๕๐๐,๐๐๐ | ๕๐๐,๐๐๐ | | จำนวน ๑ สาย | ประชาชนมีถนนสัญจร ไปมา | กองช่าง | |
| ๒๖๖ | ก่อสร้างถนนคสล. สายหนองตาไข่ หมู่ที่ ๑๓ | ใช้ในการสัญจรไปมา | ถนนคสล. จำนวน ๑ สาย ตามแบบที่ อบต.กำหนด | ๑,๐๐๐,๐๐๐ | | ๑,๐๐๐,๐๐๐ | ๑,๐๐๐,๐๐๐ | | จำนวน ๑ สาย | ประชาชนมีถนนสัญจร ไปมา | กองช่าง | |
| ๒๖๗ | ก่อสร้างคอกใส่ไก่ สายข้างตรอ. หมู่ที่ ๑๓ | ใช้ในการระบายน้ำ | คอกใส่ไก่ จำนวน ๑ สาย ตามแบบที่ อบต.กำหนด | | | | ๕๐๐,๐๐๐ | | จำนวน ๑ สาย | สามารถระบายน้ำได้ทัน เมื่อเริ่มมีฝนตกหนัก | กองช่าง | |

| ที่ | โครงการ/กิจกรรม | วัตถุประสงค์ | เป้าหมาย (ผลผลิตของโครงการ) | งบประมาณและที่ผ่านมา | | | | | ตัวชี้วัด (KPI) | ผลลัพธ์ที่คาดหวังจะได้รับ | หน่วยงานที่รับผิดชอบหลัก |
|-----|--|-------------------|--|----------------------|---------------|---------------|---------------|---------------|--------------------|--|--------------------------|
| | | | | ๒๕๖๖ (บาท) | ๒๕๖๗ (บาท) | ๒๕๖๘ (บาท) | ๒๕๖๙ (บาท) | ๒๕๗๐ (บาท) | | | |
| ๒๖๘ | ก่อสร้างถนน คลส. ข ยายคำ หมู่ที่ ๑๓ | ใช้ในการสัญจรไปมา | ถนนคลส. จำนวน ๑ สาย ตามแบบที่ อบต.กำหนด | | | | | ๕๐๐,๐๐๐ | จำนวน ๑ สาย | ประชาชนมีถนนสัญจรไปมา | กองช่าง |
| ๒๖๙ | ก่อสร้างถนนAsphalt สายเลียบบคลองชลประทาน ช. ๑ หมู่ที่ ๑๓ | ใช้ในการสัญจรไปมา | ถนนAsphalt จำนวน ๑ สาย ตามแบบที่ อบต.กำหนด | | | | | ๑,๐๐๐,๐๐๐ | จำนวน ๑ สาย | ประชาชนมีถนนสัญจรไปมา | กองช่าง |
| ๒๗๐ | ก่อสร้างถนนคลส. สายหนองขุมแสง หมู่ที่ ๑๓ | ใช้ในการสัญจรไปมา | ถนนคลส. จำนวน ๑ สาย ตามแบบที่ อบต.กำหนด | | | | | ๕๐๐,๐๐๐ | จำนวน ๑ สาย | ประชาชนมีถนนสัญจรไปมา | กองช่าง |
| ๒๗๑ | ก่อสร้างถนนดินกลบหินคลุก ช. บ้านนายสนิห์ หมู่ที่ ๑๓ | ใช้ในการสัญจรไปมา | ถนนดินกลบหินคลุก จำนวน ๑ สาย ตามแบบที่ อบต.กำหนด | | | | | ๕๐๐,๐๐๐ | จำนวน ๑ สาย | ประชาชนมีถนนสัญจรไปมา | กองช่าง |
| ๒๗๒ | ก่อสร้างถนนดินกลบหินคลุก ช.บ้านตาถวิล หมู่ที่ ๑๓ | ใช้ในการสัญจรไปมา | ถนนดินกลบหินคลุก จำนวน ๑ สาย ตามแบบที่ อบต.กำหนด | | | | | ๓๐๐,๐๐๐ | จำนวน ๑ สาย | ประชาชนมีถนนสัญจรไปมา | กองช่าง |
| ๒๗๓ | ปรับปรุงหรือขยายถนน คลส.หมู่ที่ ๑๓ | ใช้ในการสัญจรไปมา | ถนนคลส. จำนวน ๑ สาย ตามแบบที่ อบต.กำหนด | | | | | ๑,๐๐๐,๐๐๐ | จำนวน ๑ โครงการ | ประชาชนมีถนนสัญจรไปมา | กองช่าง |
| ๒๗๔ | ก่อสร้างถนนดินกลบหินคลุก สายลำห้วยอาก หมู่ที่ ๑๓ | ใช้ในการสัญจรไปมา | ถนนดินกลบหินคลุก ตามแบบที่ อบต.กำหนด | | | | | ๕๐๐,๐๐๐ | จำนวน ๑ สาย | ประชาชนมีถนนสัญจรไปมา | กองช่าง |
| ๒๗๕ | ก่อสร้างสะพาน หมู่ที่ ๑๓ | ใช้ในการสัญจรไปมา | สะพาน คลส. จำนวน ๑ แห่ง ตามแบบที่ อบต.กำหนด | | | | | ๕,๐๐๐,๐๐๐ | จำนวน ๑ โครงการ | ประชาชนสามารถสัญจรไปมาได้สะดวก | กองช่าง |
| ๒๗๖ | ก่อสร้างรางหรือระบายน้ำ สายทางลงฝาย หมู่ที่ ๑๓ | ใช้ในการระบายน้ำ | วางระบายน้ำหรือท่อระบายน้ำ ตามแบบที่ อบต.กำหนด | | | | | ๘๐๐,๐๐๐ | จำนวน ๑ สาย | ประชาชนมีถนนสัญจรไปมา | กองช่าง |
| ๒๗๗ | ก่อสร้างรางระบายน้ำ หมู่ที่ ๑๓ | ใช้ในการระบายน้ำ | วางระบายน้ำ ตามแบบที่ อบต.กำหนด | | | | | ๑,๐๐๐,๐๐๐ | จำนวน ๑ สาย | สามารถระบายน้ำได้ทันเมื่อปริมาณฝนตกมาก | กองช่าง |
| ๒๗๘ | ก่อสร้างท่ออุโมงค์ คลส. หมู่ที่ ๑๓ | ใช้ในการระบายน้ำ | ท่ออุโมงค์ ตามแบบที่ อบต.กำหนด | | | | | ๑,๐๐๐,๐๐๐ | จำนวน ๑ โครงการ | สามารถระบายน้ำได้ทันเมื่อปริมาณฝนตกมาก | กองช่าง |

| ที่ | โครงการ/กิจกรรม | วัตถุประสงค์ | เป้าหมาย (ผลลัพธ์ของโครงการ) | งบประมาณและที่ผ่านมา | | | | | ตัวชี้วัด (KPI) | ผลลัพธ์ที่คาดว่าจะได้รับ | หน่วยงานที่รับผิดชอบหลัก |
|-----|--|------------------------------|--|----------------------|---------------|---------------|---------------|---------------|--------------------|---|--------------------------|
| | | | | ๒๕๖๖ (บาท) | ๒๕๖๗ (บาท) | ๒๕๖๘ (บาท) | ๒๕๖๙ (บาท) | ๒๕๗๐ (บาท) | | | |
| ๒๗๙ | ก่อสร้างถนนคสล. สายหมู่ที่ ๑๓ เข็ม ตำบลนิคมสร้างตนเอง | ใช้ในการสัญจรไปมา | ถนนคสล. จำนวน ๑ สาย ตามแบบที่ อบต.กำหนด | | | ๔,๐๐๐,๐๐๐ | | ๔,๐๐๐,๐๐๐ | จำนวน ๑ สาย | ประชาชนมีถนนสัญจรไปมา | กองช่าง |
| ๒๘๐ | ก่อสร้างถนนคสล. สายบ้านงอรูณี หมู่ที่ ๑๓ | ใช้ในการสัญจรไปมา | ถนนคสล. จำนวน ๑ สาย ตามแบบที่ อบต.กำหนด | ๕๐๐,๐๐๐ | | | | | จำนวน ๑ สาย | ประชาชนมีถนนสัญจรไปมา | กองช่าง |
| ๒๘๑ | ก่อสร้างถนนดินหินคสล สายบ้านนายเสนาะ หมู่ที่ ๑๓ | ใช้ในการสัญจรไปมา | ถนนดินหินคสล จำนวน ๑ สาย ตามแบบที่ อบต.กำหนด | | ๕๐๐,๐๐๐ | | | | จำนวน ๑ สาย | ประชาชนมีถนนสัญจรไปมา | กองช่าง |
| ๒๘๒ | ก่อสร้างถนนดินกลบหินคสล หมู่ที่ ๑๓ | เพื่อใช้เป็นเส้นทางสัญจรไปมา | ถนนดินกลบหินคสล ตามแบบที่ อบต.กำหนด | | | ๕๐๐,๐๐๐ | | ๕๐๐,๐๐๐ | จำนวน ๑ สาย | การคมนาคมของประชาชนสะดวกรวดเร็วยิ่งขึ้น | กองช่าง |
| ๒๘๓ | ก่อสร้างถนนคสล. สายศูนย์เศรษฐกิจพอเพียง หมู่ที่ ๑๓ เข็มตำบลรังใหญ่ | ใช้ในการสัญจรไปมา | ถนนคสล. จำนวน ๑ สาย ตามแบบที่ อบต.กำหนด | | | | | ๔,๐๐๐,๐๐๐ | จำนวน ๑ สาย | ประชาชนมีถนนสัญจรไปมา | กองช่าง |
| ๒๘๔ | ก่อสร้างถนนหินคสล หมู่ที่ ๑๓ | ใช้ในการสัญจรไปมา | ถนนหินคสล จำนวน ๑ สาย ตามแบบที่ อบต.กำหนด | | | ๑,๐๐๐,๐๐๐ | | ๑,๐๐๐,๐๐๐ | จำนวน ๑ สาย | ประชาชนมีถนนสัญจรไปมา | กองช่าง |
| ๒๘๕ | ก่อสร้างถนนคสล. ขอย่งวังบ้าน หมู่ที่ ๑๔ | ใช้ในการสัญจรไปมา | ถนนคสล. ตามแบบที่ อบต.กำหนด | ๕๐๐,๐๐๐ | | | | | จำนวน ๑ สาย | ประชาชนมีถนนสัญจรไปมา | กองช่าง |
| ๒๘๖ | ลอกท่อระบายน้ำ หมู่ที่ ๑๔ | เพื่อลอกท่อระบายน้ำที่ต้นน้ำ | ลอกท่อระบายน้ำตามที่กำหนด | | ๕๐๐,๐๐๐ | | | ๕๐๐,๐๐๐ | จำนวน ๑ สาย | สามารถระบายน้ำได้ทันเมื่อปริมาณฝนตกมาก | กองช่าง |
| ๒๘๗ | ปรับปรุงรางระบายน้ำทางไปขนส่ง หมู่ที่ ๑๔ | ใช้ในการระบายน้ำ | ระบายน้ำ จำนวน ๑ โครงการ ตามแบบที่ อบต.กำหนด | | | ๑,๐๐๐,๐๐๐ | | ๑,๐๐๐,๐๐๐ | จำนวน ๑ สาย | สามารถระบายน้ำได้ทันเมื่อปริมาณฝนตกมาก | กองช่าง |
| ๒๘๘ | ก่อสร้างถนนคสล. หมู่ที่ ๑๔ | ใช้ในการสัญจรไปมา | ถนนคสล. ตามแบบที่ อบต.กำหนด | | ๑,๐๐๐,๐๐๐ | | | ๑,๐๐๐,๐๐๐ | จำนวน ๑ สาย | ประชาชนมีถนนสัญจรไปมา | กองช่าง อบจ. |

| ที่ | โครงการ/กิจกรรม | วัตถุประสงค์ | เป้าหมาย (ผลผลิตของโครงการ) | งบประมาณและที่ผ่านมา | | | | | | ตัวชี้วัด (KPI) | ผลลัพธ์ที่คาดหวังจะได้รับ | หน่วยงานที่รับผิดชอบหลัก |
|-----|--|-----------------------------------|---|----------------------|---------------|---------------|---------------|---------------|-----------------|--|---------------------------|--------------------------|
| | | | | ๒๕๖๖ (บาท) | ๒๕๖๗ (บาท) | ๒๕๖๘ (บาท) | ๒๕๖๙ (บาท) | ๒๕๗๐ (บาท) | | | | |
| ๒๙๙ | ก่อสร้างถนนคสล.หมู่ที่ ๑๕ ช.วิรัตน์, สายสุต | ใช้ในการสัญจรไปมา | ถนน คสล. จำนวน ๑ สาย ตามแบบที่ อบต.กำหนด | | | ๕๐๐,๐๐๐ | | | จำนวน ๑ สาย | ประชาชนมีถนนสัญจร ไปมา | กองช่าง | |
| ๓๐๐ | ก่อสร้างถนนดินทับหน้าหินคลุก สายยงจิต ถึงหนองลูกนก หมู่ที่ ๑๕ | ใช้ในการสัญจรไปมา | ถนนดินทับหน้าหินคลุก ตามแบบที่ อบต.กำหนด | | | | | | จำนวน ๑ สาย | ประชาชนมีถนนสัญจร ไปมา | กองช่าง | |
| ๓๐๑ | ก่อสร้างถนนคสล. สายหลัก หมู่ที่ ๑๕ | ใช้ในการสัญจรไปมา | ถนนคสล. ตามแบบที่ อบต. กำหนด | | | ๗,๐๐๐,๐๐๐ | | | จำนวน ๑ สาย | ประชาชนมีถนนสัญจร และใช้ในการระบายน้ำ | กองช่าง | |
| ๓๐๒ | ติดตั้งไฟฟ้าส่องสว่างสาธารณะ หมู่ที่ ๑๕ | ใช้ในการสัญจรไปมา | ติดตั้งไฟฟ้าส่องสว่างพลังงาน แสงอาทิตย์ตามแบบที่ อบต.กำหนด | ๑,๐๐๐,๐๐๐ | | | | | จำนวน ๑ โครงการ | ประชาชนมีความปลอดภัย ในการใช้เส้นทาง | กองช่าง | |
| ๓๐๓ | ก่อสร้างถนนคสล.หมู่ที่ ๑๕ สายศาลปู่ตา ถึง หมู่ที่ ๕ | ใช้ในการสัญจรไปมา | ถนน คสล. จำนวน ๑ สาย ตามแบบที่ อบต.กำหนด | ๕๐๐,๐๐๐ | | | | | จำนวน ๑ สาย | ประชาชนมีถนนสัญจร ไปมา | กองช่าง | |
| ๓๐๔ | วางท่อระบายน้ำสายหลักพร้อมบ่อพัก หมู่ ๑๕ | ใช้ในการระบายน้ำ เวลามีฝนตกมาก | ท่อระบายน้ำคสล. จำนวน ๑ สาย ตามแบบที่ อบต.กำหนด | | | ๗๐๐,๐๐๐ | | | จำนวน ๑ สาย | สามารถระบายน้ำได้ทัน | กองช่าง | |
| ๓๐๕ | ก่อสร้างถนน คสล. สายเสียบคลองชล ประทาน หมู่ที่ ๑๕ | ใช้ในการสัญจรไปมา | ถนนคสล. จำนวน ๑ สาย ตามแบบที่ อบต.กำหนด | | | ๑,๐๐๐,๐๐๐ | | | จำนวน ๑ สาย | ประชาชนมีถนนสัญจร ไปมา | กองช่าง | |
| ๓๐๖ | ก่อสร้างถนน คสล.หมู่ที่ ๑๕ ช.กล้วยน้ำว้า | ใช้ในการสัญจรไปมา | ถนนคสล. จำนวน ๑ สาย ตามแบบที่ อบต.กำหนด | ๒,๐๐๐,๐๐๐ | | | | | จำนวน ๑ สาย | ประชาชนมีถนนสัญจร ไปมา | กองช่าง | |
| ๓๐๗ | ก่อสร้างถนน คสล. หมู่ที่ ๑๕ ช.นายบุญเงิน นริษยา | ใช้ในการสัญจรไปมา | ถนนคสล. จำนวน ๑ สาย ตามแบบที่ อบต.กำหนด | ๕๐๐,๐๐๐ | | | | | จำนวน ๑ สาย | ประชาชนมีถนนสัญจรไปมา | กองช่าง | |
| ๓๐๘ | ก่อสร้างถนน คสล. หมู่ที่ ๑๕ ช.นางจุฑามาศ ศรีแก้ว | ใช้ในการสัญจรไปมา | ถนนคสล. จำนวน ๑ สาย ตามแบบที่ อบต.กำหนด | | | | | ๕๐๐,๐๐๐ | จำนวน ๑ สาย | ประชาชนมีถนนสัญจร ไปมา | กองช่าง | |
| ๓๐๙ | ก่อสร้างถนน คสล. หมู่ที่ ๑๕ ช.นางกัทธา วัชชัย | ใช้ในการสัญจรไปมา | ถนนคสล. จำนวน ๑ สาย ตามแบบที่ อบต.กำหนด | | | ๕๐๐,๐๐๐ | | | จำนวน ๑ สาย | ประชาชนมีถนนสัญจร ไปมา | กองช่าง | |

| ที่ | โครงการ/กิจกรรม | วัตถุประสงค์ | เป้าหมาย (ผลผลิตของโครงการ) | งบประมาณและที่ผ่านมา | | | | | | ตัวชี้วัด (KPI) | ผลลัพธ์ที่คาดหวัง ว่าจะได้รับ | หน่วยงานที่ รับผิดชอบ หลัก |
|-----|--|-------------------|---|----------------------|---------------|---------------|---------------|---------------|-------------|--|----------------------------------|----------------------------------|
| | | | | ๒๕๖๖ (บาท) | ๒๕๖๗ (บาท) | ๒๕๖๘ (บาท) | ๒๕๖๙ (บาท) | ๒๕๗๐ (บาท) | | | | |
| ๓๑๐ | ก่อสร้างถนน คล. หมู่ที่ ๑๕ ขนายพิสุจน์ คล่องแคล่ว | ใช้ในการสัญจรไปมา | ถนนคล. จำนวน ๑ สาย ตามแบบที่ อบต.กำหนด | ๕๐๐,๐๐๐ | | | | | จำนวน ๑ สาย | ประชาชนมีถนนสัญจร ไปมา | กองช่าง | |
| ๓๑๑ | ก่อสร้างถนนคล. หมู่ที่ ๑๕ ขนางประทีน ยี่มเสียม | ใช้ในการสัญจรไปมา | ถนนคล. จำนวน ๑ สาย ตามแบบที่ อบต.กำหนด | | | ๕๐๐,๐๐๐ | | | จำนวน ๑ สาย | ประชาชนมีถนนสัญจร ไปมา | กองช่าง | |
| ๓๑๒ | ก่อสร้างถนน คล. หมู่ที่ ๑๕ สายหนองสะแก | ใช้ในการสัญจรไปมา | ถนนคล. จำนวน ๑ สาย ตามแบบที่ อบต.กำหนด | | | ๑,๐๐๐,๐๐๐ | | | จำนวน ๑ สาย | ประชาชนมีถนนสัญจร ไปมา | กองช่าง | |
| ๓๑๓ | ก่อสร้างถนนหินคลุกหมู่ที่ ๑๕ ขยายจร | ใช้ในการสัญจรไปมา | ถนนหินคลุก จำนวน ๑ สาย ตามแบบที่ อบต.กำหนด | | | ๘๐๐,๐๐๐ | | | จำนวน ๑ สาย | ประชาชนมีถนนสัญจร ไปมา | กองช่าง | |
| ๓๑๔ | ก่อสร้างถนนคล. หมู่ที่ ๑๕ ขนายรถ เพ็ชรนอก | ใช้ในการสัญจรไปมา | ถนนคล. จำนวน ๑ สาย ตามแบบที่ อบต.กำหนด | | | | | ๕๐๐,๐๐๐ | จำนวน ๑ สาย | ประชาชนมีถนนสัญจร ไปมา | กองช่าง | |
| ๓๑๕ | ก่อสร้างถนนคล.หมู่ที่ ๑๕ ซ.สวัสดิชัย | ใช้ในการสัญจรไปมา | ถนนคล. จำนวน ๑ สาย ตามแบบที่ อบต.กำหนด | | | ๕๐๐,๐๐๐ | | | จำนวน ๑ สาย | ประชาชนมีถนนสัญจร ไปมา | กองช่าง | |
| ๓๑๖ | ก่อสร้างถนนหินทับหินคลุกสายเสียบ สระจันทร์ หมู่ที่ ๑๕ | ใช้ในการสัญจรไปมา | ถนนหินทับหินทับหินคลุก จำนวน ๑ สาย ตามแบบที่ อบต.กำหนด | | | | | ๑,๐๐๐,๐๐๐ | จำนวน ๑ สาย | ประชาชนมีถนนสัญจร ไปมา | กองช่าง | |
| ๓๑๗ | ก่อสร้างถนนถนนคล.หมู่ที่ ๑๕ ขนายอยู่ ฝ่ายนา | ใช้ในการสัญจรไปมา | ถนนคล. จำนวน ๑ สาย ตามแบบที่ อบต.กำหนด | | | | | ๕๐๐,๐๐๐ | จำนวน ๑ สาย | ประชาชนมีถนนสัญจร ไปมา | กองช่าง | |
| ๓๑๘ | ก่อสร้างถนนคล. หมู่ที่ ๑๕ ขนายสนนีก เจิมขุนทด | ใช้ในการสัญจรไปมา | ถนนคล. จำนวน ๑ สาย ตามแบบที่ อบต.กำหนด | | | ๕๐๐,๐๐๐ | | | จำนวน ๑ สาย | ประชาชนมีถนนสัญจร ไปมา | กองช่าง | |
| ๓๑๙ | ก่อสร้างถนนถนนคล.หมู่ที่ ๑๕ ขนายสมพงษ์ ตะสัมฤทธิ์ | ใช้ในการสัญจรไปมา | ถนนคล. จำนวน ๑ สาย ตามแบบที่ อบต.กำหนด | | | | | ๕๐๐,๐๐๐ | จำนวน ๑ สาย | สามารถระบายน้ำได้ทัน เมื่อปริมาณฝนตกมาก | กองช่าง | |
| ๓๒๐ | ก่อสร้างถนนคล.เสียบคลองส่งน้ำขวางมือ หมู่ที่ ๑๕ | ใช้ในการสัญจรไปมา | ถนนคล. จำนวน ๑ สาย ตามแบบที่ อบต.กำหนด | | | | | ๑,๐๐๐,๐๐๐ | จำนวน ๑ สาย | ประชาชนมีถนนสัญจร ไปมา | กองช่าง | |

| ที่ | โครงการ/กิจกรรม | วัตถุประสงค์ | เป้าหมาย (ผลผลิตของโครงการ) | งบประมาณและที่ผ่านมา | | | | | ตัวชี้วัด (KPI) | ผลลัพธ์ที่คาดว่าจะได้รับ | หน่วยงานที่รับผิดชอบหลัก | |
|-----|---|------------------------------|---|----------------------|---------------|---------------|---------------|---------------|--------------------|--------------------------|---|---------|
| | | | | ๒๕๖๖ (บาท) | ๒๕๖๗ (บาท) | ๒๕๖๘ (บาท) | ๒๕๖๙ (บาท) | ๒๕๗๐ (บาท) | | | | |
| ๓๒๑ | ก่อสร้างถนนAsphalt หมู่ที่ ๑๕ (สายกลางบ้าน - ปอตะยะ - ศาลปู่ตา) | ใช้ในการสัญจรไปมา | ถนนAsphalt ตามแบบที่ อบต.กำหนด | | | ๓,๑๐๐,๐๐๐ | ๓,๐๐๐,๐๐๐ | ๒,๕๖๙,๐๐๐ | ๒,๕๗๐,๐๐๐ | จำนวน ๑ สาย | ประชาชนมีถนนสัญจรไปมา | กองช่าง |
| ๓๒๒ | ก่อสร้างถนนคสล. หมู่ที่ ๑๕ | ใช้ในการสัญจรไปมา | ถนนคสล. ตามแบบที่ อบต.กำหนด | | | ๑,๐๐๐,๐๐๐ | ๑,๐๐๐,๐๐๐ | ๑,๐๐๐,๐๐๐ | ๑,๐๐๐,๐๐๐ | จำนวน ๑ สาย | ประชาชนมีถนนสัญจรไปมา | กองช่าง |
| ๓๒๓ | ก่อสร้างถนนAsphalt หมู่ที่ ๑๕ | ใช้ในการสัญจรไปมา | ถนนAsphalt ตามแบบที่ อบต.กำหนด | | | | | | ๑,๐๐๐,๐๐๐ | จำนวน ๑ สาย | ประชาชนมีถนนสัญจรไปมา | กองช่าง |
| ๓๒๔ | ก่อสร้างถนนหินคลุก หมู่ที่ ๑๕ | เพื่อใช้เป็นเส้นทางสัญจรไปมา | ถนนหินคลุก ตามแบบที่ อบต.กำหนด | | | | | | ๑,๐๐๐,๐๐๐ | จำนวน ๑ สาย | การคมนาคมของประชาชนสะดวกรวดเร็วยิ่งขึ้น | กองช่าง |
| ๓๒๕ | ก่อสร้างถนนดินทับหน้าหินคลุก หมู่ที่ ๑๕ | เพื่อใช้เป็นเส้นทางสัญจรไปมา | ถนนดินทับหน้าหินคลุก ตามแบบที่ อบต.กำหนด | | | | | | ๑,๐๐๐,๐๐๐ | จำนวน ๑ สาย | การคมนาคมของประชาชนสะดวกรวดเร็วยิ่งขึ้น | กองช่าง |
| ๓๒๖ | ก่อสร้างถนน คสล. หมู่ที่ ๑๕ สายในเมืองเชื่อมตำบลท่าหลวง | เพื่อใช้เป็นเส้นทางสัญจรไปมา | ถนนคสล. ตามแบบที่ อบต.กำหนด | | | | | | ๓,๐๐๐,๐๐๐ | จำนวน ๑ สาย | การคมนาคมของประชาชนสะดวกรวดเร็วยิ่งขึ้น | กองช่าง |
| ๓๒๗ | ก่อสร้างถนนดินทับหน้าหินคลุก หมู่ที่ ๑๕ เชื่อมต่อ หมู่ที่ ๕ หมู่ที่ ๖ ตำบลในเมือง | ใช้ในการสัญจรไปมา | ถนนดินทับหน้าหินคลุก ตามแบบที่ อบต.กำหนด | | | ๑,๐๐๐,๐๐๐ | | | | จำนวน ๑ สาย | ประชาชนมีถนนสัญจรไปมา | กองช่าง |
| ๓๒๘ | ก่อสร้างรางระบายน้ำและหรือวางท่อระบายน้ำ หมู่ที่ ๑๕ | ใช้ในการระบายน้ำ | ท่อระบายน้ำและหรือวางระบายน้ำ ตามแบบที่ อบต.กำหนด | | | | | | ๒,๕๐๐,๐๐๐ | จำนวน ๑ สาย | สามารถระบายน้ำได้ทันเมื่อปริมาณฝนตกมาก | กองช่าง |
| ๓๒๙ | ติดตั้งไฟฟ้าส่องสว่างสาธารณะ หมู่ที่ ๑๖ | ใช้ในการสัญจรไปมา | ติดตั้งไฟฟ้าส่องสว่างพลังงานแสงอาทิตย์ตามแบบที่ อบต.กำหนด | | | | ๑,๐๐๐,๐๐๐ | ๑,๐๐๐,๐๐๐ | ๑,๐๐๐,๐๐๐ | จำนวน ๑ โครงการ | ประชาชนมีความปลอดภัยในการใช้เส้นทาง | กองช่าง |
| ๓๓๐ | ก่อสร้างถนนดินทับหน้าหินคลุก ซ.สันติสุข หมู่ที่ ๑๖ | เพื่อใช้เป็นเส้นทางสัญจรไปมา | ถนนดินทับหน้าหินคลุก จำนวน ๑ สาย ตามแบบที่ อบต.กำหนด | | | | | | | จำนวน ๑ สาย | การคมนาคมของประชาชนสะดวกรวดเร็วยิ่งขึ้น | กองช่าง |
| ๓๓๑ | ก่อสร้างถนนดินทับหน้าหินคลุก หมู่ที่ ๑๖ ต.ในเมือง เชื่อมตำบลรังนกใหญ่ | ใช้ในการสัญจรไปมา | ถนนดินทับหน้าหินคลุก ตามแบบที่ อบต.กำหนด | | | ๑,๐๐๐,๐๐๐ | | | | จำนวน ๑ สาย | ประชาชนมีถนนสัญจรไปมา | กองช่าง |

| ที่ | โครงการ/กิจกรรม | วัตถุประสงค์ | เป้าหมาย (ผลผลิตของโครงการ) | งบประมาณและที่ผ่านมา | | | | | ตัวชี้วัด (KPI) | ผลลัพธ์ที่คาดหวังจะได้รับ | หน่วยงานที่รับผิดชอบหลัก |
|-----|--|--------------------------------------|--|----------------------|---------------|---------------|---------------|---------------|--------------------|--|--------------------------|
| | | | | ๒๕๖๖ (บาท) | ๒๕๖๗ (บาท) | ๒๕๖๘ (บาท) | ๒๕๖๙ (บาท) | ๒๕๗๐ (บาท) | | | |
| ๓๓๒ | ก่อสร้างรางระบายน้ำและหรือวางท่อระบายน้ำ หมู่ที่ ๑๖ | ใช้ในการระบายน้ำ เวลาที่มีฝนตกมาก | ท่อระบายน้ำและหรือวางระบายน้ำ ตามแบบที่ อบต.กำหนด | | | ๓๐๐,๐๐๐ | | ๓๐๐,๐๐๐ | จำนวน ๑ สาย | สามารถระบายน้ำได้ทัน เมื่อปริมาณฝนตกมาก | กองช่าง |
| ๓๓๓ | ก่อสร้างถนนดินและหรือถนนดินกลบหินคลุก หมู่ที่ ๑๖ | ใช้ในการสัญจรไปมา | ถนนดินและหรือถนนดินกลบหินคลุก ตามแบบที่ อบต.กำหนด | | | ๕๐๐,๐๐๐ | | ๕๐๐,๐๐๐ | จำนวน ๑ สาย | ประชาชนมีถนนสัญจร ไปมา | กองช่าง |
| ๓๓๔ | ก่อสร้างรางระบายน้ำหรือวางท่อระบายน้ำ ข.สน.ห้วยไทย หมู่ที่ ๑๖ | ใช้ในการระบายน้ำ เวลาที่มีฝนตกมาก | ก่อสร้างรางหรือวางท่อระบายน้ำ ตามแบบที่ อบต.กำหนด | | | | | ๕๐๐,๐๐๐ | จำนวน ๑ สาย | ประชาชนมีถนนสัญจร ไปมา | กองช่าง |
| ๓๓๕ | ก่อสร้างขยายถนนคสล. ข.แม่เอี่ยม หมู่ที่ ๑๖ | ใช้ในการสัญจรไปมา | ถนนคสล. จำนวน ๑ สาย ตามแบบที่ อบต.กำหนด | | | | ๓๐๐,๐๐๐ | | จำนวน ๑ สาย | ประชาชนมีถนนสัญจร ไปมา | กองช่าง |
| ๓๓๖ | ก่อสร้างถนนคสล. สายสุวรรณ แก้วระวัง หมู่ที่ ๑๖ | ใช้ในการสัญจรไปมา | ถนนคสล. จำนวน ๑ สาย ตามแบบที่ อบต.กำหนด | | | ๘๐๐,๐๐๐ | | | จำนวน ๑ สาย | ประชาชนมีถนนสัญจร ไปมา | กองช่าง |
| ๓๓๗ | ก่อสร้างถนนคสล. ซ.เพิ่มพูน หมู่ที่ ๑๖ | ใช้ในการสัญจรไปมา | ถนนคสล. จำนวน ๑ สาย ตามแบบที่ อบต.กำหนด | | | ๕๐๐,๐๐๐ | | | จำนวน ๑ สาย | ประชาชนมีถนนสัญจร ไปมา | กองช่าง |
| ๓๓๘ | วางท่อระบายน้ำ ซ.แม่เอี่ยม หมู่ที่ ๑๖ | ใช้ในการระบายน้ำ เวลาที่มีฝนตกมาก | วางท่อระบายน้ำ จำนวน ๑ สาย ตามแบบที่ อบต.กำหนด | | | | | ๓๐๐,๐๐๐ | จำนวน ๑ สาย | สามารถระบายน้ำได้ทัน เมื่อปริมาณฝนตกมาก | กองช่าง |
| ๓๓๙ | ก่อสร้างรางระบายน้ำหรือวางท่อระบายน้ำ ซ.รัชชสุโขทัย หมู่ที่ ๑๖ | ใช้ในการระบายน้ำ เวลาที่มีฝนตกมาก | ก่อสร้างรางหรือวางท่อระบายน้ำ ตามแบบที่ อบต.กำหนด | | | | | ๓๕๐,๐๐๐ | จำนวน ๑ สาย | สามารถระบายน้ำได้ทัน เมื่อปริมาณฝนตกมาก | กองช่าง |
| ๓๔๐ | ก่อสร้างถนนคสล. หมู่ที่ ๑๖ เชื่อมตำบล ท่าหลวง (เสียบคลองหนองโปลา) | ใช้ในการสัญจรไปมา | ถนนคสล. จำนวน ๑ สาย ตามแบบที่ อบต.กำหนด | | | ๔,๐๐๐,๐๐๐ | | | จำนวน ๑ สาย | ประชาชนมีถนนสัญจร ไปมา | กองช่าง |
| ๓๔๑ | ก่อสร้างถนนคสล. ซ.อนงค์ ๒ หมู่ที่ ๑๖ | ใช้ในการสัญจรไปมา | ถนนคสล. จำนวน ๑ สาย ตามแบบที่ อบต.กำหนด | | | ๕๐๐,๐๐๐ | | | จำนวน ๑ สาย | ประชาชนมีถนนสัญจร ไปมา | กองช่าง |
| ๓๔๒ | ก่อสร้างถนนคสล.พร้อมหินคลุก หมู่ที่ ๑๖ สายเสียบคลองหนองโปลาเชื่อม ต.ท่าหลวง | ใช้ในการสัญจรไปมา | ถนนคสล.พร้อมหินคลุก จำนวน ๑ สาย ตามแบบที่ อบต.กำหนด | | | ๑,๐๐๐,๐๐๐ | | | จำนวน ๑ สาย | ประชาชนมีถนนสัญจร ไปมา | กองช่าง |

| ที่ | โครงการ/กิจกรรม | วัตถุประสงค์ | เป้าหมาย (ผลผลิตของโครงการ) | งบประมาณและที่ผ่านมา | | | | | ตัวชี้วัด (KPI) | ผลลัพธ์ที่คาดว่าจะได้รับ | หน่วยงานที่รับผิดชอบหลัก |
|-----|---|------------------------------|---|----------------------|---------------|---------------|---------------|---------------|---|--------------------------|--------------------------|
| | | | | ๒๕๖๖ (บาท) | ๒๕๖๗ (บาท) | ๒๕๖๘ (บาท) | ๒๕๖๙ (บาท) | ๒๕๗๐ (บาท) | | | |
| ๓๔๓ | ก่อสร้างถนนดินลูกรังหินคลุก ข.เพิ่มพูน หมู่ที่ ๑๖ | ใช้ในการสัญจรไปมา | ถนนดินทับพื้นที่หินคลุก จำนวน ๑ สาย ตามแบบที่ อบต.กำหนด | | | | | ๓๐๐,๐๐๐ | จำนวน ๑ สาย ไปมา | กองช่าง | |
| ๓๔๔ | ก่อสร้างถนนดินลูกรังหินคลุก ข.ชื่น อยู่สุข หมู่ที่ ๑๖ | ใช้ในการสัญจรไปมา | ถนนดินลูกรัง จำนวน ๑ สาย ตามแบบที่ อบต.กำหนด | ๕๐๐,๐๐๐ | | | | | จำนวน ๑ สาย ไปมา | กองช่าง | |
| ๓๔๕ | ก่อสร้างถนนดินลูกรังหินคลุก ข.ช้างกานวย คมิ่ง อุดมผล หมู่ที่ ๑๖ | ใช้ในการสัญจรไปมา | ถนนดินทับพื้นที่หินคลุก จำนวน ๑ สาย ตามแบบที่ อบต.กำหนด | | | ๔๐๐,๐๐๐ | | | จำนวน ๑ สาย ไปมา | กองช่าง | |
| ๓๔๖ | ก่อสร้างถนนดินลูกรังหินคลุก ข.สุวรรณ แก้วระวี หมู่ที่ ๑๖ | ใช้ในการสัญจรไปมา | ถนนดินทับพื้นที่หินคลุก จำนวน ๑ สาย ตามแบบที่ อบต.กำหนด | | | | | ๕๐๐,๐๐๐ | จำนวน ๑ สาย ไปมา | กองช่าง | |
| ๓๔๗ | ก่อสร้างถนนดินลูกรังหินคลุกสายเลียบคลองหนองโป่ง หมู่ที่ ๑๖ | ใช้ในการสัญจรไปมา | ถนนดินทับพื้นที่หินคลุก ตามแบบที่ อบต.กำหนด | | | ๕๐๐,๐๐๐ | | | จำนวน ๑ สาย ไปมา | กองช่าง | |
| ๓๔๘ | ก่อสร้างถนนดินลูกรังหินคลุก ข.สายในเมือง-ท่าหลวง หมู่ที่ ๑๖ | ใช้ในการสัญจรไปมา | ถนนดินลูกรัง จำนวน ๑ สาย ตามแบบที่ อบต.กำหนด | ๓,๐๐๐,๐๐๐ | ๓,๐๐๐,๐๐๐ | | | | จำนวน ๑ สาย ไปมา | กองช่าง | |
| ๓๔๙ | ซ่อมแซมถนน สายในเมือง-ท่าหลวง หมู่ที่ ๑๖ | ใช้ในการสัญจรไปมา | ซ่อมแซมถนน จำนวน ๑ สาย ตามแบบที่ อบต.กำหนด | | | ๑,๐๐๐,๐๐๐ | | | จำนวน ๑ สาย ไปมา | กองช่าง | |
| ๓๕๐ | ก่อสร้างถนนดิน ข.ตาพัน หมู่ที่ ๑๖ | ใช้ในการสัญจรไปมา | ถนนดิน จำนวน ๑ สาย ตามแบบที่ อบต.กำหนด | | | | ๒๐๐,๐๐๐ | | จำนวน ๑ สาย ไปมา | กองช่าง | |
| ๓๕๑ | ก่อสร้างถนนดิน หมู่ที่ ๑๖ | ใช้ในการสัญจรไปมา | ถนนดินลูกรัง ตามแบบที่ อบต.กำหนด | ๑,๐๐๐,๐๐๐ | | | | | จำนวน ๑ สาย ไปมา | กองช่าง | |
| ๓๕๒ | ก่อสร้างถนนAsphalt หมู่ที่ ๑๖ | ใช้ในการสัญจรไปมา | ถนนAsphalt ตามแบบที่ อบต.กำหนด | | | | | ๑,๐๐๐,๐๐๐ | จำนวน ๑ สาย ไปมา | กองช่าง | |
| ๓๕๓ | ก่อสร้างถนนหินคลุก หมู่ที่ ๑๖ | เพื่อใช้เป็นเส้นทางสัญจรไปมา | ถนนหินคลุก ตามแบบที่ อบต.กำหนด | | | | | | จำนวน ๑ สาย การคมนาคมของประชาชนสะดวกเร็วขึ้น | กองช่าง | |

| ที่ | โครงการ/กิจกรรม | วัตถุประสงค์ | เป้าหมาย (ผลผลิตของโครงการ) | งบประมาณและที่ผ่านมา | | | | | ตัวชี้วัด (KPI) | ผลลัพธ์ที่คาดหวัง ว่าจะได้รับ | หน่วยงานที่ รับผิดชอบ หลัก |
|-----|---|-----------------------------------|---|----------------------|---------------|---------------|---------------|---------------|--------------------|---|----------------------------------|
| | | | | ๒๕๖๖ (บาท) | ๒๕๖๗ (บาท) | ๒๕๖๘ (บาท) | ๒๕๖๙ (บาท) | ๒๕๗๐ (บาท) | | | |
| ๓๕๔ | ก่อสร้างถนนดินทับหน้าหินคลุก หมู่ที่ ๑๖ | เพื่อใช้เป็นเส้นทางสัญจร ไปมา | ถนนดินทับหน้าหินคลุก ตามแบบที่ อบต.กำหนด | | | ๑,๐๐๐,๐๐๐ | | ๑,๐๐๐,๐๐๐ | จำนวน ๑ สาย | การคมนาคมของประชาชน สะดวกรวดเร็วยิ่งขึ้น | กองช่าง |
| ๓๕๕ | ก่อสร้างถนนดิน หมู่ที่ ๑๖ | ใช้ในการสัญจรไปมา | ถนนดิน ตามแบบที่ อบต.กำหนด | | | | | ๕๐๐,๐๐๐ | จำนวน ๑ สาย | ประชาชนมีถนนสัญจร ไปมา | กองช่าง |
| ๓๕๖ | ก่อสร้างถนนAsphalt หมู่ที่ ๑๖ สายตำบลในเมือง - ตำบลท่าหลวง | ใช้ในการสัญจรไปมา | ถนนAsphalt จำนวน ๑ สาย ตามแบบที่ อบต.กำหนด | | | | | ๘,๐๐๐,๐๐๐ | จำนวน ๑ สาย | ประชาชนมีถนนสัญจร ไปมา | กองช่าง |
| ๓๕๗ | ก่อสร้างถนนคล. ชลบุรีสุข หมู่ที่ ๑๖ | ใช้ในการสัญจรไปมา | ถนนคล. จำนวน ๑ สาย ตามแบบที่ อบต.กำหนด | | | | | ๒๐๐,๐๐๐ | จำนวน ๑ สาย | ประชาชนมีถนนสัญจร ไปมา | กองช่าง |
| ๓๕๘ | ก่อสร้างถนนAsphalt สายเสียบคลอง หนองโบสถ์ หมู่ที่ ๑๖ | ใช้ในการสัญจรไปมา | ถนนAsphalt จำนวน ๑ สาย ตามแบบที่ อบต.กำหนด | | | | | ๒,๐๐๐,๐๐๐ | จำนวน ๑ สาย | ประชาชนมีถนนสัญจร ไปมา | กองช่าง |
| ๓๕๙ | ก่อสร้างถนนคล. สายหมู่ ๑๖ เข็ม หมู่ ๓ (เสียบคลองหนองโบสถ์) | ใช้ในการสัญจรไปมา | ถนนคล. จำนวน ๑ สาย ตามแบบที่ อบต.กำหนด | ๓,๐๐๐,๐๐๐ | ๓,๐๐๐,๐๐๐ | | | | จำนวน ๑ สาย | ประชาชนมีถนนสัญจร ไปมา | กองช่าง |
| ๓๖๐ | ก่อสร้างถนนคล. หมู่ที่ ๑๗ สายเสียบคลองใหญ่ | ใช้ในการสัญจรไปมา | ถนนคล. จำนวน ๑ สาย ตามแบบที่ อบต.กำหนด | | | | | ๕๐๐,๐๐๐ | จำนวน ๑ สาย | ประชาชนมีถนนสัญจร ไปมา | กองช่าง |
| ๓๖๑ | ก่อสร้างพรางดินตั้งพราง หมู่ที่ ๑๗ | เพื่อป้องกันน้ำท่วมขัง ของคลอง | พรางดินตั้งพรางตามแบบที่ อบต.กำหนด | | | ๑,๐๐๐,๐๐๐ | | ๑,๐๐๐,๐๐๐ | จำนวน ๑ โครงการ | ป้องกันการพังทลายของตลิ่ง | กองช่าง |
| ๓๖๒ | ก่อสร้างถนนดินทับหน้าหินคลุก ช.สุพิศ หมู่ที่ ๑๗ | ใช้ในการสัญจรไปมา | ถนนดินทับหน้าหินคลุก จำนวน ๑ สาย ตามแบบที่ อบต.กำหนด | ๕๐๐,๐๐๐ | | | | ๕๐๐,๐๐๐ | จำนวน ๑ สาย | ประชาชนมีถนนสัญจร ไปมา | กองช่าง |
| ๓๖๓ | ติดตั้งไฟฟ้าส่องสว่างสาธารณะ หมู่ที่ ๑๗ | ใช้ในการสัญจรไปมา | ติดตั้งไฟฟ้าส่องสว่างพลังงาน แสงอาทิตย์ตามแบบที่ อบต.กำหนด | ๑,๐๐๐,๐๐๐ | | | | ๑,๐๐๐,๐๐๐ | จำนวน ๑ โครงการ | ประชาชนมีความปลอดภัย ในการใช้เส้นทาง | กองช่าง |
| ๓๖๔ | ก่อสร้างถนนดินและพรางดินทับหน้าหินคลุก หมู่ที่ ๑๗ | ใช้ในการสัญจรไปมา | ถนนดินและพรางดินทับหน้าหินคลุก ตามแบบที่ อบต.กำหนด | | | | | ๕๐๐,๐๐๐ | จำนวน ๑ สาย | ประชาชนมีถนนสัญจร ไปมา | กองช่าง |

| ที่ | โครงการ/กิจกรรม | วัตถุประสงค์ | เป้าหมาย (ผลผลิตของโครงการ) | งบประมาณและที่ผ่านมา | | | | | ตัวชี้วัด (KPI) | ผลลัพธ์ที่คาดว่าจะได้รับ | หน่วยงานที่รับผิดชอบหลัก |
|-----|---|-----------------------------------|---|----------------------|---------------|---------------|---------------|---------------|--------------------|--|--------------------------|
| | | | | ๒๕๖๖ (บาท) | ๒๕๖๗ (บาท) | ๒๕๖๘ (บาท) | ๒๕๖๙ (บาท) | ๒๕๗๐ (บาท) | | | |
| ๓๖๕ | ก่อสร้างรางระบายน้ำและหรือวางท่อระบายน้ำ หมู่ที่ ๑๗ | ใช้ในการระบายน้ำ เวลาไม่ติดมาก | เพื่อระบายน้ำและหรือวางระบายน้ำ ตามแบบที่ อบต.กำหนด | ๗๐๐,๐๐๐ | | | | | จำนวน ๑ สาย | สามารถระบายน้ำได้ทัน เมื่อปริมาณฝนตกมาก | กองช่าง |
| ๓๖๖ | ก่อสร้างถนนคสล. หมู่ที่ ๑๗ | ใช้ในการสัญจรไปมา | ถนนคสล. ตามแบบที่ อบต.กำหนด | ๑,๐๐๐,๐๐๐ | | | | | จำนวน ๑ สาย | ประชาชนมีถนนสัญจร ไปมา | กองช่าง |
| ๓๖๗ | ก่อสร้างถนนAsphalt หมู่ที่ ๑๗ | ใช้ในการสัญจรไปมา | ถนนAsphalt ตามแบบที่ อบต.กำหนด | ๑,๐๐๐,๐๐๐ | | | | | จำนวน ๑ สาย | ประชาชนมีถนนสัญจร ไปมา | กองช่าง |
| ๓๖๘ | ก่อสร้างถนนหินคลุก หมู่ที่ ๑๗ | เพื่อใช้เป็นเส้นทางสัญจรไปมา | ถนนหินคลุก ตามแบบที่ อบต.กำหนด | ๕๐๐,๐๐๐ | | | | | จำนวน ๑ สาย | การคมนาคมของประชาชน สะดวกรวดเร็วขึ้น | กองช่าง |
| ๓๖๙ | ก่อสร้างรางระบายน้ำ ขนาดย่อย หมู่ที่ ๑๗ | ใช้ในการระบายน้ำ เวลาไม่ติดมาก | ระบายน้ำคสล. จำนวน ๑ สาย ตามแบบที่ อบต.กำหนด | | | | | ๓๐๐,๐๐๐ | จำนวน ๑ สาย | สามารถระบายน้ำได้ทัน เมื่อปริมาณฝนตกมาก | กองช่าง |
| ๓๗๐ | ก่อสร้างท่อลอดเหลี่ยม หรือท่ออุโมงค์ หมู่ที่ ๑๗ | ใช้ในการระบายน้ำ เวลาไม่ติดมาก | ท่อลอดเหลี่ยมหรือท่ออุโมงค์ ตามแบบที่ อบต.กำหนด | ๑,๐๐๐,๐๐๐ | | | | | จำนวน ๑ โครงการ | สามารถระบายน้ำได้ทัน เมื่อปริมาณฝนตกมาก | กองช่าง |
| ๓๗๑ | ก่อสร้างถนนAsphalt สายเลียบคลองใหญ่ หมู่ที่ ๑๗ | ใช้ในการสัญจรไปมา | ถนนAsphalt จำนวน ๑ สาย ตามแบบที่ อบต.กำหนด | | | | | ๑,๖๐๐,๐๐๐ | จำนวน ๑ สาย | ประชาชนมีถนนสัญจร ไปมา | กองช่าง |
| ๓๗๒ | ก่อสร้างรางระบายน้ำ หน้าบ้านยายเสียว มาคลองุดา หมู่ที่ ๑๘ | ใช้ในการระบายน้ำ เวลาไม่ติดมาก | รางระบายน้ำ จำนวน ๑ แห่ง ตามแบบที่ อบต.กำหนด | ๓๕๐,๐๐๐ | | | | | จำนวน ๑ สาย | สามารถระบายน้ำได้ทัน เมื่อปริมาณฝนตกมาก | กองช่าง |
| ๓๗๓ | ติดตั้งไฟฟ้าส่องสว่างสาธารณะ หมู่ที่ ๑๘ | ใช้ในการสัญจรไปมา | ติดตั้งไฟฟ้าส่องสว่างพลังงาน แสงอาทิตย์ตามแบบที่ อบต.กำหนด | ๑,๐๐๐,๐๐๐ | | | | | จำนวน ๑ โครงการ | ประชาชนมีความปลอดภัย ในการใช้เส้นทาง | กองช่าง |
| ๓๗๔ | ก่อสร้างถนนคสล. สายหมู่ที่ ๑๘ เชื่อม หมู่ที่ ๑๓ (สายวัดป่า) และตำบลนิคมสร้างตนเอง | ใช้ในการสัญจรไปมา | ถนนคสล.จำนวน ๑ สาย ตามแบบที่ อบต.กำหนด | ๑,๘๐๐,๐๐๐ | | | | | จำนวน ๑ สาย | ประชาชนมีถนนสัญจร ไปมา | กองช่าง |
| ๓๗๕ | ก่อสร้างรางระบายน้ำ หรือท่อระบายน้ำ พร้อมบ่อพัก หมู่ที่ ๑๘ | ใช้ในการระบายน้ำ เวลาไม่ติดมาก | รางระบายน้ำหรือท่อ พร้อมบ่อพัก ตามแบบที่ อบต.กำหนด | ๑,๐๐๐,๐๐๐ | | | | | จำนวน ๑ สาย | สามารถระบายน้ำได้ทัน เมื่อปริมาณฝนตกมาก | กองช่าง |

| ที่ | โครงการ/กิจกรรม | วัตถุประสงค์ | เป้าหมาย (ผลผลิตของโครงการ) | งบประมาณและค่าใช้จ่าย | | | | ตัวชี้วัด (KPI) | ผลลัพธ์ที่คาดหวังจะได้รับ | หน่วยงานที่รับผิดชอบหลัก |
|-----|--|-----------------------------------|--|-----------------------|---------------|---------------|---------------|--------------------|---|--------------------------|
| | | | | ๒๕๖๖ (บาท) | ๒๕๖๗ (บาท) | ๒๕๖๘ (บาท) | ๒๕๖๙ (บาท) | | | |
| ๓๗๖ | ก่อสร้างรางระบายน้ำ สายย่อยหนึ่ง ถึงบ้านนางจูน ฝั่งแดง หมู่ที่ ๑๘ | ใช้ในการระบายน้ำ เวลาที่มีฝนตกมาก | รางระบายน้ำจำนวน ๑ สาย ตามแบบที่ อบต.กำหนด | | | ๗๐๐,๐๐๐ | | จำนวน ๑ สาย | สามารถระบายน้ำได้ทัน เมื่อปริมาณฝนตกมาก | กองช่าง |
| ๓๗๗ | ก่อสร้างรางระบายน้ำสาย ศาลาประชาคม หมู่ที่ ๑๘ | เวลามีฝนตกมาก | รางระบายน้ำ จำนวน ๑ สาย ตามแบบที่ อบต.กำหนด | | | ๗๐๐,๐๐๐ | | จำนวน ๑ สาย | สามารถระบายน้ำได้ทัน เมื่อปริมาณฝนตกมาก | กองช่าง |
| ๓๗๘ | ปรับปรุงรางระบายน้ำหรือกระด้างระบายน้ำ หมู่ที่ ๑๘ | ใช้ในการระบายน้ำ เวลาที่มีฝนตกมาก | รางระบายน้ำ ตามแบบที่ อบต.กำหนด | | | ๑,๐๐๐,๐๐๐ | | จำนวน ๑ สาย | การคมนาคมของประชาชนสะดวกรวดเร็วยิ่งขึ้น | กองช่าง |
| ๓๗๙ | ก่อสร้างถนนตล. หมู่ที่ ๑๘ | ใช้ในการสัญจรไปมา | ถนน คล.ตามแบบที่ อบต.กำหนด | ๑,๐๐๐,๐๐๐ | ๑,๐๐๐,๐๐๐ | ๑,๐๐๐,๐๐๐ | | จำนวน ๑ สาย | ประชาชนมีถนนสัญจรไปมา | กองช่าง |
| ๓๘๐ | ก่อสร้างรางระบายน้ำและหรือวางท่อระบายน้ำ หมู่ที่ ๑๘ | ใช้ในการระบายน้ำ เวลาที่มีฝนตกมาก | ท่อระบายน้ำและหรือวางระบายน้ำ ตามแบบที่ อบต.กำหนด | ๗๐๐,๐๐๐ | | | | จำนวน ๑ สาย | สามารถระบายน้ำได้ทัน เมื่อปริมาณฝนตกมาก | กองช่าง |
| ๓๘๑ | ก่อสร้างถนนดินทับหน้าหินคลุก หมู่ที่ ๑๘ | ใช้ในการสัญจรไปมา | ถนนดินทับหน้าหินคลุก จำนวน ๑ สาย ตามแบบที่ อบต.กำหนด | ๕๐๐,๐๐๐ | | | | จำนวน ๑ สาย | ประชาชนมีถนนสัญจรไปมา | กองช่าง |
| ๓๘๒ | โครงการถนนสายหมู่บ้าน ตำบลในเมือง | ใช้ในการสัญจรไปมา | ถนนลาดยาง จำนวน ๑ สาย ตามแบบที่ อบต.กำหนด | ๓๐,๐๐๐,๐๐๐ | | | | จำนวน ๑ สาย | ประชาชนมีถนนสัญจรไปมา | กองช่าง |
| ๓๘๓ | ลอกรางระบายน้ำจากหน้าบ้านมายัง สอพิมาย ถึงบ้านนายชาติชาย ญาติ หมู่ที่ ๑๘ | ใช้ในการระบายน้ำ เวลาที่มีฝนตกมาก | รางระบายน้ำ จำนวน ๑ สาย ตามแบบที่ อบต.กำหนด | | | ๑๐๐,๐๐๐ | | จำนวน ๑ สาย | สามารถระบายน้ำได้ทัน เมื่อปริมาณฝนตกมาก | กองช่าง |
| ๓๘๔ | ก่อสร้างถนนAsphalt หมู่ที่ ๑๘ | ใช้ในการสัญจรไปมา | ถนนAsphalt ตามแบบที่ อบต.กำหนด | | | ๑,๐๐๐,๐๐๐ | | จำนวน ๑ สาย | ประชาชนมีถนนสัญจรไปมา | กองช่าง |
| ๓๘๕ | ก่อสร้างถนนหินคลุก หมู่ที่ ๑๘ | เพื่อใช้เป็นเส้นทางสัญจรไปมา | ถนนหินคลุก ตามแบบที่ อบต.กำหนด | ๕๐๐,๐๐๐ | | | | จำนวน ๑ สาย | การคมนาคมของประชาชนสะดวกรวดเร็วยิ่งขึ้น | กองช่าง |
| ๓๘๖ | ก่อสร้างถนนดินและหรือถนนดินกลบหินคลุก หมู่ที่ ๑๘ | ใช้ในการสัญจรไปมา | ถนนดินและหรือถนนดินกลบหินคลุก ตามแบบที่ อบต.กำหนด | ๑,๐๐๐,๐๐๐ | | | | จำนวน ๑ สาย | ประชาชนมีถนนสัญจรไปมา | กองช่าง |

| ที่ | โครงการ/กิจกรรม | วัตถุประสงค์ | เป้าหมาย (ผลผลิตของโครงการ) | งบประมาณและที่ผ่านมา | | | | | | ตัวชี้วัด (KPI) | ผลลัพธ์ที่คาดหวังจะได้รับ | หน่วยงานที่รับผิดชอบหลัก |
|-----|--|-----------------------------------|--|----------------------|---------------|---------------|---------------|---------------|-----------------|--|---------------------------|--------------------------|
| | | | | ๒๕๖๖ (บาท) | ๒๕๖๗ (บาท) | ๒๕๖๘ (บาท) | ๒๕๖๙ (บาท) | ๒๕๗๐ (บาท) | | | | |
| ๓๘๗ | ก่อสร้างรางระบายน้ำรูปตัวยูพร้อมฝาปิด ข.ทองสมบูรณ์ หมู่ที่ ๑๙ | ใช้ในการระบายน้ำ เวลามีฝนตกมาก | รางระบายน้ำพร้อมฝาปิดและบ่อพัก ตามแบบที่ อบต.กำหนด | ๕๐๐,๐๐๐ | ๕๐๐,๐๐๐ | ๕๐๐,๐๐๐ | ๕๐๐,๐๐๐ | ๕๐๐,๐๐๐ | จำนวน ๑ สาย | สามารถระบายน้ำได้ทันที เมื่อปริมาณฝนตกมาก | กองช่าง | |
| ๓๘๘ | ติดตั้งไฟฟ้าส่องสว่างสาธารณะ หมู่ที่ ๑๙ | ใช้ในการสัญจรไปมา | ติดตั้งไฟฟ้าส่องสว่างพลังงาน แสงอาทิตย์ตามแบบที่ อบต.กำหนด | ๑,๐๐๐,๐๐๐ | ๑,๐๐๐,๐๐๐ | ๑,๐๐๐,๐๐๐ | ๑,๐๐๐,๐๐๐ | ๑,๐๐๐,๐๐๐ | จำนวน ๑ โครงการ | ประชาชนมีความปลอดภัย ในการใช้เส้นทาง | กองช่าง | |
| ๓๘๙ | ก่อสร้างถนนคสล. หมู่ที่ ๑๙ | ใช้ในการสัญจรไปมา | ถนน คสล.ตามแบบที่ อบต.กำหนด | ๑,๐๐๐,๐๐๐ | ๑,๐๐๐,๐๐๐ | ๑,๐๐๐,๐๐๐ | ๑,๐๐๐,๐๐๐ | ๑,๐๐๐,๐๐๐ | จำนวน ๑ สาย | ประชาชนมีถนนสัญจร ไปมา | กองช่าง | |
| ๓๙๐ | ก่อสร้างถนนAsphalt หมู่ที่ ๑๙ | ใช้ในการสัญจรไปมา | ถนนAsphalt ตามแบบ อบต.ที่กำหนด | ๓,๐๐๐,๐๐๐ | ๓,๐๐๐,๐๐๐ | ๓,๐๐๐,๐๐๐ | ๓,๐๐๐,๐๐๐ | ๓,๐๐๐,๐๐๐ | จำนวน ๑ สาย | ประชาชนมีถนนสัญจรไปมา | กองช่าง | |
| ๓๙๑ | ปรับปรุงรางระบายน้ำ หมู่ที่ ๑๙ | เพื่อใช้เป็นเส้นทางสัญจร ไปมา | ปรับปรุงรางระบายน้ำ ตามแบบที่ อบต.กำหนด | ๑,๐๐๐,๐๐๐ | ๑,๐๐๐,๐๐๐ | ๑,๐๐๐,๐๐๐ | ๑,๐๐๐,๐๐๐ | ๑,๐๐๐,๐๐๐ | จำนวน ๑ สาย | การคมนาคมของประชา ชนสะดวกรวดเร็วยิ่งขึ้น | กองช่าง | |
| ๓๙๒ | ก่อสร้างถนนดินและหรือถนนดินกลบหินคลุก หมู่ที่ ๑๙ | ใช้ในการระบายน้ำ | ถนนดินและหรือถนนดินกลบหินคลุก ตามแบบที่ อบต.ที่กำหนด | | | | | ๕๐๐,๐๐๐ | จำนวน ๑ สาย | ประชาชนมีถนนสัญจร ไปมา | กองช่าง | |
| ๓๙๓ | ก่อสร้างรางระบายน้ำและหรือรางท่อระบาย น้ำ หมู่ที่ ๑๙ | ใช้ในการระบายน้ำ เวลามีฝนตกมาก | ท่อระบายน้ำและหรือรางระบายน้ำ จำนวน ๑ สาย ตามแบบที่ อบต.กำหนด | ๑,๕๐๐,๐๐๐ | ๑,๕๐๐,๐๐๐ | ๑,๕๐๐,๐๐๐ | ๑,๕๐๐,๐๐๐ | ๑,๕๐๐,๐๐๐ | จำนวน ๑ สาย | สามารถระบายน้ำได้ทันที เมื่อปริมาณฝนตกมาก | กองช่าง | |
| ๓๙๔ | ก่อสร้างถนนลาดยาง หมู่ที่ ๑๙ สายพนักังน้ำ | ใช้ในการสัญจรไปมา | ถนนลาดยาง จำนวน ๑ สาย ตามแบบที่ อบต.กำหนด | | | | | ๒,๕๐๐,๐๐๐ | จำนวน ๑ สาย | ประชาชนมีถนนสัญจร ไปมา | กองช่าง | |
| ๓๙๕ | ก่อสร้างรางระบายน้ำรูปตัวยูพร้อมฝาปิดและ หรือท่อระบายน้ำพร้อมบ่อพักในหมู่บ้าน หมู่ที่ ๑๙ | ใช้ในการระบายน้ำ เวลามีฝนตกมาก | รางระบายน้ำพร้อมฝาปิดและหรือท่อ และบ่อพักตามแบบที่อบต.กำหนด | ๗๐๐,๐๐๐ | ๗๐๐,๐๐๐ | ๗๐๐,๐๐๐ | ๗๐๐,๐๐๐ | ๗๐๐,๐๐๐ | จำนวน ๑ สาย | สามารถระบายน้ำได้ทันที เมื่อปริมาณฝนตกมาก | กองช่าง | |
| ๓๙๖ | ก่อสร้างรางระบายน้ำรูปตัวยูพร้อมฝาปิด ขอยสันติสุข หมู่ที่ ๑๙ | ใช้ในการระบายน้ำ เวลามีฝนตกมาก | รางระบายน้ำพร้อมฝาปิดและบ่อพัก ตามแบบที่ อบต.กำหนด | ๕๐๐,๐๐๐ | ๕๐๐,๐๐๐ | ๕๐๐,๐๐๐ | ๕๐๐,๐๐๐ | ๕๐๐,๐๐๐ | จำนวน ๑ สาย | สามารถระบายน้ำได้ทันที เมื่อปริมาณฝนตกมาก | กองช่าง | |
| ๓๙๗ | วางท่อระบายน้ำ เส้นพนักังน้ำ หมู่ที่ ๑๙ | ใช้ในการระบายน้ำ เวลามีฝนตกมาก | ท่อระบายน้ำ ตามแบบที่ อบต.กำหนด | ๑,๐๐๐,๐๐๐ | ๑,๐๐๐,๐๐๐ | ๑,๐๐๐,๐๐๐ | ๑,๐๐๐,๐๐๐ | ๑,๐๐๐,๐๐๐ | จำนวน ๑ สาย | สามารถระบายน้ำได้ทันที เมื่อปริมาณฝนตกมาก | กองช่าง | |

| ที่ | โครงการ/กิจกรรม | วัตถุประสงค์ | เป้าหมาย (ผลผลิตของโครงการ) | งบประมาณและที่ผ่านมา | | | | | | ตัวชี้วัด (KPI) | ผลลัพธ์ที่คาดหวัง ว่าจะได้รับ | หน่วยงานที่ รับผิดชอบ หลัก |
|-----|--|---|---|----------------------|---------------|---------------|---------------|---------------|-----------------|--|----------------------------------|----------------------------------|
| | | | | ๒๕๖๖ (บาท) | ๒๕๖๗ (บาท) | ๒๕๖๘ (บาท) | ๒๕๖๙ (บาท) | ๒๕๗๐ (บาท) | ๒๕๗๑ (บาท) | | | |
| ๓๙๘ | ก่อสร้างผนังกันดินลิ่งพิง ตำบลในเมือง | เพื่อป้องกันการพังทลายของ ตลิ่งริมแม่น้ำ | ผนังกันดินลิ่งพิง แบบตาม อบต.กำหนด | | | ๑๐๐,๐๐๐,๐๐๐ | ๑๐๐,๐๐๐,๐๐๐ | ๑๐๐,๐๐๐,๐๐๐ | จำนวน ๑ โครงการ | สามารถป้องกันการกัดเซาะ ของตลิ่งริมแม่น้ำ | กองช่าง | |
| ๓๙๙ | ก่อสร้างถนนคสล. สายทางเข้าหมู่บ้าน หมู่ที่ ๒๐ | ใช้ในการสัญจรไปมา | ถนนคสล. ตามแบบที่ อบต.กำหนด | | | ๕๐๐,๐๐๐ | ๕๐๐,๐๐๐ | ๕๐๐,๐๐๐ | จำนวน ๑ สาย | ประชาชนมีถนนสัญจร ไปมา | กองช่าง | |
| ๔๐๐ | ก่อสร้างถนนคสล. หมู่ที่ ๒๐ | ใช้ในการสัญจรไปมา | ถนนคสล. ตามแบบที่ อบต.กำหนด | ๑,๐๐๐,๐๐๐ | ๑,๐๐๐,๐๐๐ | ๑,๐๐๐,๐๐๐ | ๑,๐๐๐,๐๐๐ | ๑,๐๐๐,๐๐๐ | จำนวน ๑ สาย | ประชาชนมีถนนสัญจร ไปมา | กองช่าง | |
| ๔๐๑ | ก่อสร้างถนน Asphaltic หมู่ที่ ๒๐ | ใช้ในการสัญจรไปมา | ถนนAsphaltic ตามแบบที่ อบต.กำหนด | ๑,๐๐๐,๐๐๐ | ๑,๐๐๐,๐๐๐ | ๑,๐๐๐,๐๐๐ | ๑,๐๐๐,๐๐๐ | ๑,๐๐๐,๐๐๐ | จำนวน ๑ สาย | ประชาชนมีถนนสัญจร ไปมา | กองช่าง | |
| ๔๐๒ | ก่อสร้างถนนหินคลุก หมู่ที่ ๒๐ | เพื่อใช้เป็นเส้นทางสัญจร ไปมา | ถนนหินคลุก ตามแบบที่ อบต.กำหนด ตามแบบที่ อบต.กำหนด | ๑,๐๐๐,๐๐๐ | ๑,๐๐๐,๐๐๐ | ๑,๐๐๐,๐๐๐ | ๑,๐๐๐,๐๐๐ | ๑,๐๐๐,๐๐๐ | จำนวน ๑ สาย | การคมนาคมของประชา ชนสะดวกรวดเร็วยิ่งขึ้น | กองช่าง | |
| ๔๐๓ | ก่อสร้างถนนดินและหรือถนนดินกลบหินคลุก หมู่ที่ ๒๐ | ใช้ในการสัญจรไปมา | ถนนดินและหรือถนนดินกลบหินคลุก | ๑,๐๐๐,๐๐๐ | ๑,๐๐๐,๐๐๐ | ๑,๐๐๐,๐๐๐ | ๑,๐๐๐,๐๐๐ | ๑,๐๐๐,๐๐๐ | จำนวน ๑ สาย | ประชาชนมีถนนสัญจร ไปมา | กองช่าง | |
| ๔๐๔ | ก่อสร้างรางระบายน้ำและหรือรางท่อระบาย น้ำ หมู่ที่ ๒๐ | ใช้ในการระบายน้ำ เวลามีฝนตกมาก | ท่อระบายน้ำและหรือรางระบายน้ำ ตามแบบที่ อบต.กำหนด | ๑,๐๐๐,๐๐๐ | ๑,๐๐๐,๐๐๐ | ๑,๐๐๐,๐๐๐ | ๑,๐๐๐,๐๐๐ | ๑,๐๐๐,๐๐๐ | จำนวน ๑ สาย | สามารถระบายน้ำได้ทัน เมื่อปริมาณฝนตกมาก | กองช่าง | |
| ๔๐๕ | ติดตั้งไฟฟ้าส่องสว่างสาธารณะ หมู่ที่ ๒๐ | ใช้ในการสัญจรไปมา | ติดตั้งไฟฟ้าส่องสว่างพลังงาน แสงอาทิตย์ตามแบบที่ อบต.กำหนด | ๑,๐๐๐,๐๐๐ | ๑,๐๐๐,๐๐๐ | ๑,๐๐๐,๐๐๐ | ๑,๐๐๐,๐๐๐ | ๑,๐๐๐,๐๐๐ | จำนวน ๑ โครงการ | ประชาชนมีความปลอดภัย ในการใช้เส้นทาง | กองช่าง | |
| ๔๐๖ | ก่อสร้างถนนคสล. หมู่ที่ ๒๐ เชื่อมหมู่ที่ ๑๑ | ใช้ในการสัญจรไปมา | ถนนคสล. จำนวน ๑ สาย ตามแบบที่ อบต.กำหนด | | | | | | จำนวน ๑ สาย | ประชาชนมีถนนสัญจร ไปมา | กองช่าง | |
| ๔๐๗ | ก่อสร้างรางระบายน้ำรูปถ้วยพร้อมฝักเปิด ในหมู่บ้านสาริโรช หมู่ที่ ๒๐ | ใช้ในการระบายน้ำ เวลามีฝนตกมาก | รางระบายน้ำพร้อมฝักเปิดและบ่อพัก ตามแบบที่ อบต.กำหนด | | | | | | จำนวน ๑ สาย | สามารถระบายน้ำได้ทัน เมื่อปริมาณฝนตกมาก | กองช่าง | |
| ๔๐๘ | ก่อสร้างท่อหรือรางระบายน้ำ ซอย ๑ หมู่ที่ ๒๑ | ใช้ในการระบายน้ำ เวลามีฝนตกมาก | ท่อหรือรางระบายน้ำคสล. ตามแบบที่ อบต.กำหนด | | | | | ๕๐๐,๐๐๐ | จำนวน ๑ สาย | สามารถระบายน้ำได้ทัน เมื่อปริมาณฝนตกมาก | กองช่าง | |

| ที่ | โครงการ/กิจกรรม | วัตถุประสงค์ | เป้าหมาย (ผลผลิตของโครงการ) | งบประมาณและที่ผ่านมา | | | | | ตัวชี้วัด (KPI) | ผลลัพธ์ที่คาดว่าจะได้รับ | หน่วยงานที่รับผิดชอบหลัก |
|-----|--|--------------------------------------|--|----------------------|---------------|---------------|---------------|---------------|--------------------|---|--------------------------|
| | | | | ๒๕๖๖ (บาท) | ๒๕๖๗ (บาท) | ๒๕๖๘ (บาท) | ๒๕๖๙ (บาท) | ๒๕๗๐ (บาท) | | | |
| ๔๐๙ | ก่อสร้างท่อหรือรางระบายน้ำ ซอย ๒ หมู่ที่ ๒๑ | ใช้ในการระบายน้ำ เวลาที่มีฝนตกมาก | ท่อหรือรางระบายน้ำ ตามแบบที่ อบต.กำหนด | | | | | ๕๐๐,๐๐๐ | จำนวน ๑ สาย | สามารถระบายน้ำได้ทัน เมื่อปริมาณฝนตกมาก | กองช่าง |
| ๔๑๐ | ก่อสร้างท่อหรือรางระบายน้ำ ซอย ๓ หมู่ที่ ๒๑ | ใช้ในการระบายน้ำ เวลาที่มีฝนตกมาก | รางระบายน้ำคสล. จำนวน ๑ สาย ตามแบบที่ อบต.กำหนด | | | ๕๐๐,๐๐๐ | | ๕๐๐,๐๐๐ | จำนวน ๑ สาย | สามารถระบายน้ำได้ทัน เมื่อปริมาณฝนตกมาก | กองช่าง |
| ๔๑๑ | ก่อสร้างถนนคสล. ช.๖/๒ หมู่ที่ ๒๑ | ใช้ในการสัญจรไปมา | ถนนคสล. ตามแบบที่ อบต.กำหนด | | | ๕๐๐,๐๐๐ | | | จำนวน ๑ สาย | ประชาชนมีถนนสัญจร ไปมา | กองช่าง |
| ๔๑๒ | ก่อสร้างถนนคสล. ช.๕ หมู่ที่ ๒๑ | ใช้ในการสัญจรไปมา | ถนนคสล. ตามแบบที่ อบต.กำหนด | | | ๕๐๐,๐๐๐ | | | จำนวน ๑ สาย | ประชาชนมีถนนสัญจร ไปมา | กองช่าง |
| ๔๑๓ | ก่อสร้างถนนAsphalt เส้นฝั่งชลประทาน หมู่ที่ ๒๑ เชื่อม-บ้านท่าหลวง ตำบลท่าหลวง | ใช้ในการสัญจรไปมา | ถนนAsphalt จำนวน ๑ สาย ตามแบบที่ อบต.กำหนด | | | | ๔,๐๐๐,๐๐๐ | | จำนวน ๑ สาย | ประชาชนมีถนนสัญจร ไปมา | กองช่าง |
| ๔๑๔ | ก่อสร้างถนนหินคลุก หมู่ที่ ๒๑ | เพื่อใช้เป็นเส้นทางสัญจร ไปมา | ถนนหินคลุก ตามแบบที่ อบต.กำหนด | | | | ๕๐๐,๐๐๐ | | จำนวน ๑ สาย | การคมนาคมของประชาชน สะดวกรวดเร็วยิ่งขึ้น | กองช่าง |
| ๔๑๕ | ก่อสร้างถนนคสล. ช. ๒ หมู่ที่ ๒๑ | ใช้ในการสัญจรไปมา | ถนนคสล. จำนวน ๑ สาย ตามแบบที่ อบต.กำหนด | | | | ๕๐๐,๐๐๐ | | จำนวน ๑ สาย | ประชาชนมีถนนสัญจร ไปมา | กองช่าง |
| ๔๑๖ | ก่อสร้างท่อหรือรางระบายน้ำ ซอย ๔ หมู่ที่ ๒๑ | ใช้ในการระบายน้ำ เวลาที่มีฝนตกมาก | ท่อหรือรางระบายน้ำคสล. ตามแบบที่ อบต.กำหนด | | | | | ๕๐๐,๐๐๐ | จำนวน ๑ สาย | สามารถระบายน้ำได้ทัน เมื่อปริมาณฝนตกมาก | กองช่าง |
| ๔๑๗ | ก่อสร้างถนน Asphalt หมู่ที่ ๒๑ | เพื่อใช้เป็นเส้นทางสัญจร ไปมา | ถนนAsphalt ตามแบบที่ อบต.กำหนด | | | | ๑,๐๐๐,๐๐๐ | | จำนวน ๑ สาย | การคมนาคมของประชาชน สะดวกรวดเร็วยิ่งขึ้น | กองช่าง |
| ๔๑๘ | ก่อสร้างท่อหรือรางระบายน้ำ ซอย ๔/๑ หมู่ที่ ๒๑ | ใช้ในการระบายน้ำ เวลาที่มีฝนตกมาก | ท่อหรือรางระบายน้ำคสล. ตามแบบที่ อบต.กำหนด | | | | | ๕๐๐,๐๐๐ | จำนวน ๑ สาย | สามารถระบายน้ำได้ทัน เมื่อปริมาณฝนตกมาก | กองช่าง |
| ๔๑๙ | ก่อสร้างถนนคสล. หมู่ที่ ๒๑ | ใช้ในการสัญจรไปมา | ถนนคสล. ตามแบบที่ อบต.กำหนด | | | ๑,๐๐๐,๐๐๐ | | ๑,๐๐๐,๐๐๐ | จำนวน ๑ สาย | ประชาชนมีถนนสัญจรไปมา | กองช่าง |

| ที่ | โครงการ/กิจกรรม | วัตถุประสงค์ | เป้าหมาย (ผลผลิตของโครงการ) | งบประมาณและที่ผ่านมา | | | | | | ตัวชี้วัด (KPI) | ผลลัพธ์ที่คาดหวัง ว่าจะได้รับ | หน่วยงานที่ รับผิดชอบ หลัก |
|-----|---|-----------------------------------|--|----------------------|---------------|---------------|---------------|---------------|-----------|--------------------|--|----------------------------------|
| | | | | ๒๕๖๖ (บาท) | ๒๕๖๗ (บาท) | ๒๕๖๘ (บาท) | ๒๕๖๙ (บาท) | ๒๕๗๐ (บาท) | รวม | | | |
| ๔๒๐ | ก่อสร้างหรือปรับปรุงท่อหรือรางระบายน้ำ หมู่ที่ ๒๑ | ใช้ในการระบายน้ำ เวลามีฝนตกมาก | ท่อหรือรางระบายน้ำ ตามแบบที่ อบต.กำหนด | | | ๑,๐๐๐,๐๐๐ | | | ๑,๐๐๐,๐๐๐ | จำนวน ๑ สาย | สามารถระบายน้ำได้ทัน เมื่อปริมาณฝนตกมาก | กองช่าง |
| ๔๒๑ | ก่อสร้างถนนดินทับหน้าหินคลุก หมู่ที่ ๒๑ | เพื่อใช้เป็นเส้นทางสัญจร ไปมา | ถนนดินทับหน้าหินคลุก ตามแบบที่ อบต.กำหนด | | | | | | ๕๐๐,๐๐๐ | จำนวน ๑ สาย | การคมนาคมของประชาชน ขณะควกรวดเร็วยิ่งขึ้น | กองช่าง |
| ๔๒๒ | ก่อสร้างรางระบายน้ำและหรือวางท่อระบายน้ำ หมู่ที่ ๒๑ | ใช้ในการระบายน้ำ เวลามีฝนตกมาก | ท่อระบายน้ำและหรือวางระบาย น้ำ ตามแบบที่ อบต.กำหนด | | | | | | ๑,๐๐๐,๐๐๐ | จำนวน ๑ สาย | สามารถระบายน้ำได้ทัน เมื่อปริมาณฝนตกมาก | กองช่าง |
| ๔๒๓ | ก่อสร้างถนนคอนกรีตเสริมเหล็ก สายเสียบคลองส่งน้ำชลประทาน หมู่ที่ ๒๑ | เพื่อใช้เป็นเส้นทางสัญจร ไปมา | ถนนคอนกรีตเสริมเหล็ก สายเสียบ คลองส่งน้ำชลประทาน หมู่ที่ ๒๑ | | ๕๐๐,๐๐๐ | | | | | จำนวน ๑ สาย | การคมนาคมของประชาชน ขณะควกรวดเร็วยิ่งขึ้น | กองช่าง |
| ๔๒๔ | ก่อสร้างท่อระบายน้ำ พร้อมประตูเปิดเปิดสายเสียบคลองชลประทาน หมู่ที่ ๒๑ | ใช้ในการระบายน้ำ เวลามีฝนตกมาก | ท่อระบายน้ำ พร้อมประตูเปิดเปิด ตามแบบที่ อบต.กำหนด | | | ๗๐๐,๐๐๐ | | | | จำนวน ๑ สาย | สามารถระบายน้ำได้ทัน เมื่อปริมาณฝนตกมาก | กองช่าง |
| ๔๒๕ | ติดตั้งไฟฟ้าส่องสว่างสาธารณะ หมู่ที่ ๒๑ | ใช้ในการสัญจรไปมา | ติดตั้งไฟฟ้าส่องสว่าง ตามแบบที่ อบต.กำหนด | | ๑,๐๐๐,๐๐๐ | | | | | จำนวน ๑ โครงการ | ประชาชนมีความปลอดภัย ในการใช้เส้นทาง | กองช่าง |
| ๔๒๖ | ก่อสร้างถนนดินทับหน้าหินคลุก หมู่ที่ ๒๑ | เพื่อใช้เป็นเส้นทางสัญจร ไปมา | ถนนดินทับหน้าหินคลุก จำนวน ๑ สาย ตามแบบที่ อบต.กำหนด | | ๕๐๐,๐๐๐ | | | | | จำนวน ๑ สาย | การคมนาคมของประชาชน ขณะควกรวดเร็วยิ่งขึ้น | กองช่าง |
| ๔๒๗ | ก่อสร้างถนนดินทับหน้าหินคลุก หมู่ที่ ๒๑ | เพื่อใช้เป็นเส้นทางสัญจร ไปมา | ถนนดินทับหน้าหินคลุก จำนวน ๑ สาย ตามแบบที่ อบต.กำหนด | | | ๕๐๐,๐๐๐ | | | | จำนวน ๑ สาย | การคมนาคมของประชาชน ขณะควกรวดเร็วยิ่งขึ้น | กองช่าง |
| ๔๒๘ | ก่อสร้างท่อหรือรางระบายน้ำ | ใช้ในการระบายน้ำ เวลามีฝนตกมาก | ท่อหรือรางระบายน้ำ ตามแบบที่ อบต.กำหนด | | | | | | ๕๐๐,๐๐๐ | จำนวน ๑ สาย | สามารถระบายน้ำได้ทัน เมื่อปริมาณฝนตกมาก | กองช่าง |
| ๔๒๙ | ก่อสร้างท่อหรือรางระบายน้ำ | ใช้ในการระบายน้ำ เวลามีฝนตกมาก | ท่อหรือรางระบายน้ำ ตามแบบที่ อบต.กำหนด | | | | | | ๕๐๐,๐๐๐ | จำนวน ๑ สาย | สามารถระบายน้ำได้ทัน เมื่อปริมาณฝนตกมาก | กองช่าง |
| ๔๓๐ | ก่อสร้างท่อระบายน้ำ หรือท่อคูเมือง | ใช้ในการระบายน้ำ เวลามีฝนตกมาก | ท่อระบายน้ำหรือท่อคูเมือง ตามแบบที่ อบต.กำหนด | | | ๑,๐๐๐,๐๐๐ | | | | จำนวน ๑ โครงการ | สามารถระบายน้ำได้ทัน เมื่อปริมาณฝนตกมาก | กองช่าง |

| ที่ | โครงการ/กิจกรรม | วัตถุประสงค์ | เป้าหมาย (ผลผลิตของโครงการ) | งบประมาณและที่ผ่านมา | | | | | ตัวชี้วัด (KPI) | ผลลัพธ์ที่คาดว่าจะได้รับ | หน่วยงานที่รับผิดชอบหลัก |
|-----|---|-------------------|--|----------------------|---------------|---------------|---------------|---------------|-----------------------------|--------------------------|--------------------------|
| | | | | ๒๕๖๖ (บาท) | ๒๕๖๗ (บาท) | ๒๕๖๘ (บาท) | ๒๕๖๙ (บาท) | ๒๕๗๐ (บาท) | | | |
| ๔๓๑ | ซ่อมแซมถนนคสล. ตำบลในเมือง | ใช้ในการสัญจรไปมา | ถนนคสล. ตามแบบที่ อบต.กำหนด | | ๑๐,๐๐๐,๐๐๐ | | ๑๐,๐๐๐,๐๐๐ | | จำนวน ๑ สาย ไปมาได้สะดวก | กองช่าง อป.จ. | |
| ๔๓๒ | ซ่อมแซมถนนAsphalt ตำบลในเมือง | ใช้ในการสัญจรไปมา | ถนนAsphalt. ตามแบบที่ อบต.กำหนด | | | ๑๐,๐๐๐,๐๐๐ | | ๑๐,๐๐๐,๐๐๐ | จำนวน ๑ สาย ไปมาได้สะดวก | กองช่าง | |
| ๔๓๓ | ซ่อมแซมถนนหินคลุก ตำบลในเมือง | ใช้ในการสัญจรไปมา | ถนนหินคลุก ตามแบบที่ อบต.กำหนด | | ๔,๐๐๐,๐๐๐ | | ๔,๐๐๐,๐๐๐ | | จำนวน ๑ สาย ไปมาได้สะดวก | กองช่าง | |
| ๔๓๔ | ซ่อมแซมถนนดิน ตำบลในเมือง | ใช้ในการสัญจรไปมา | ถนนดิน ตามแบบที่ อบต.กำหนด | | | ๔,๐๐๐,๐๐๐ | | ๔,๐๐๐,๐๐๐ | จำนวน ๑ สาย ไปมาได้สะดวก | กองช่าง | |
| ๔๓๕ | ซ่อมแซมถนนหินคลุกทับหินคลุก ตำบลในเมือง | ใช้ในการสัญจรไปมา | ถนนหินคลุกทับหินคลุก ตามแบบที่ อบต.กำหนด | | ๕,๐๐๐,๐๐๐ | | ๕,๐๐๐,๐๐๐ | | จำนวน ๑ สาย ไปมาได้สะดวก | กองช่าง | |
| ๔๓๖ | ก่อสร้างถนนคสล. และหรือซ่อมแซม | ใช้ในการสัญจรไปมา | ถนนคสล. ตามแบบที่ อบต.กำหนด | ๕๐๐,๐๐๐ | | | | | จำนวน ๑ สาย ไปมาได้สะดวก | กองช่าง | |
| ๔๓๗ | ก่อสร้างถนนคสล. และหรือซ่อมแซม | ใช้ในการสัญจรไปมา | ถนนคสล. ตามแบบที่ อบต.กำหนด | ๕๐๐,๐๐๐ | | | | | จำนวน ๑ สาย ไปมาได้สะดวก | กองช่าง | |
| ๔๓๘ | ก่อสร้างถนนคสล. และหรือซ่อมแซม | ใช้ในการสัญจรไปมา | ถนนคสล. ตามแบบที่ อบต.กำหนด | ๕๐๐,๐๐๐ | | | | | จำนวน ๑ สาย ไปมาได้สะดวก | กองช่าง | |
| ๔๓๙ | ก่อสร้างถนนคสล. และหรือซ่อมแซม | ใช้ในการสัญจรไปมา | ถนนคสล. ตามแบบที่ อบต.กำหนด | ๕๐๐,๐๐๐ | | | | | จำนวน ๑ สาย ไปมาได้สะดวก | กองช่าง | |
| ๔๔๐ | ก่อสร้างถนนคสล. และหรือซ่อมแซม | ใช้ในการสัญจรไปมา | ถนนคสล. ตามแบบที่ อบต.กำหนด | | ๕๐๐,๐๐๐ | | | | จำนวน ๑ สาย ไปมาได้สะดวก | กองช่าง | |
| ๔๔๑ | ก่อสร้างถนนคสล. และหรือซ่อมแซม | ใช้ในการสัญจรไปมา | ถนนคสล. ตามแบบที่ อบต.กำหนด | | ๕๐๐,๐๐๐ | | | | จำนวน ๑ สาย ไปมาได้สะดวก | กองช่าง | |

| ที่ | โครงการ/กิจกรรม | วัตถุประสงค์ | เป้าหมาย (ผลลัพธ์ของโครงการ) | งบประมาณและที่ผ่านมา | | | | | ตัวชี้วัด (KPI) | ผลลัพธ์ที่คาดหวังจะได้รับ | หน่วยงานที่รับผิดชอบหลัก |
|-----|--|-------------------|---------------------------------|----------------------|---------------|---------------|---------------|---------------|-----------------------------|---------------------------|--------------------------|
| | | | | ๒๕๖๖ (บาท) | ๒๕๖๗ (บาท) | ๒๕๖๘ (บาท) | ๒๕๖๙ (บาท) | ๒๕๗๐ (บาท) | | | |
| ๔๕๓ | ก่อสร้างถนนคสล. และหรือซ่อมแซม หมู่ที่ ๑๙ | ใช้ในการสัญจรไปมา | ถนนคสล. ตามแบบที่ อบต.กำหนด | ๕๐๐,๐๐๐ | | ๕๐๐,๐๐๐ | | ๕๐๐,๐๐๐ | จำนวน ๑ สาย ไปมาได้สะดวก | กองช่าง | |
| ๔๕๔ | ก่อสร้างถนนคสล. และหรือซ่อมแซม หมู่ที่ ๒๐ | ใช้ในการสัญจรไปมา | ถนนคสล. ตามแบบที่ อบต.กำหนด | | | ๕๐๐,๐๐๐ | | ๕๐๐,๐๐๐ | จำนวน ๑ สาย ไปมาได้สะดวก | กองช่าง | |
| ๔๕๕ | ก่อสร้างถนนคสล. และหรือซ่อมแซม หมู่ที่ ๒๑ | ใช้ในการสัญจรไปมา | ถนนคสล. ตามแบบที่ อบต.กำหนด | | | | | ๕๐๐,๐๐๐ | จำนวน ๑ สาย ไปมาได้สะดวก | กองช่าง | |
| ๔๕๖ | ก่อสร้างถนนAsphalt และซ่อมแซม หมู่ที่ ๑ | ใช้ในการสัญจรไปมา | ถนนAsphalt ตามแบบที่ อบต.กำหนด | | | | | ๕๐๐,๐๐๐ | จำนวน ๑ สาย ไปมาได้สะดวก | กองช่าง | |
| ๔๕๗ | ก่อสร้างถนนAsphalt และหรือซ่อมแซม หมู่ที่ ๓ | ใช้ในการสัญจรไปมา | ถนนAsphalt ตามแบบที่ อบต.กำหนด | | | ๕๐๐,๐๐๐ | | ๕๐๐,๐๐๐ | จำนวน ๑ สาย ไปมาได้สะดวก | กองช่าง | |
| ๔๕๘ | ก่อสร้างถนนAsphalt และหรือซ่อมแซม หมู่ที่ ๔ | ใช้ในการสัญจรไปมา | ถนนAsphalt ตามแบบที่ อบต.กำหนด | | | | | ๕๐๐,๐๐๐ | จำนวน ๑ สาย ไปมาได้สะดวก | กองช่าง | |
| ๔๕๙ | ก่อสร้างถนนAsphalt และหรือซ่อมแซม หมู่ที่ ๕ | ใช้ในการสัญจรไปมา | ถนนAsphalt ตามแบบที่ อบต.กำหนด | | | | | ๕๐๐,๐๐๐ | จำนวน ๑ สาย ไปมาได้สะดวก | กองช่าง | |
| ๔๖๐ | ก่อสร้างถนนAsphalt และหรือซ่อมแซม หมู่ที่ ๖ | ใช้ในการสัญจรไปมา | ถนนAsphalt ตามแบบที่ อบต.กำหนด | | | | | ๕๐๐,๐๐๐ | จำนวน ๑ สาย ไปมาได้สะดวก | กองช่าง | |
| ๔๖๑ | ก่อสร้างถนนAsphalt และหรือซ่อมแซม หมู่ที่ ๗ | ใช้ในการสัญจรไปมา | ถนนAsphalt ตามแบบที่ อบต.กำหนด | | | | | ๕๐๐,๐๐๐ | จำนวน ๑ สาย ไปมาได้สะดวก | กองช่าง | |
| ๔๖๒ | ก่อสร้างถนนAsphalt และหรือซ่อมแซม หมู่ที่ ๘ | ใช้ในการสัญจรไปมา | ถนนAsphalt ตามแบบที่ อบต.กำหนด | | | | ๕๐๐,๐๐๐ | ๕๐๐,๐๐๐ | จำนวน ๑ สาย ไปมาได้สะดวก | กองช่าง | |
| ๔๖๓ | ก่อสร้างถนนAsphalt และหรือซ่อมแซม หมู่ที่ ๙ | ใช้ในการสัญจรไปมา | ถนนAsphalt ตามแบบที่ อบต.กำหนด | | | | | ๕๐๐,๐๐๐ | จำนวน ๑ สาย ไปมาได้สะดวก | กองช่าง | |

| ที่ | โครงการ/กิจกรรม | วัตถุประสงค์ | เป้าหมาย (ผลผลิตของโครงการ) | งบประมาณและจำนวน | | | | | ตัวชี้วัด (KPI) | ผลลัพธ์ที่คาดว่าจะได้รับ | หน่วยงานที่รับผิดชอบหลัก |
|-----|---|-------------------|--------------------------------|------------------|---------------|---------------|---------------|---------------|-----------------------------|--------------------------|--------------------------|
| | | | | ๒๕๖๖ (บาท) | ๒๕๖๗ (บาท) | ๒๕๖๘ (บาท) | ๒๕๖๙ (บาท) | ๒๕๗๐ (บาท) | | | |
| ๔๖๔ | ก่อสร้างถนนAsphalt และหรือซ่อมแซม หมู่ที่ ๑๐ | ใช้ในการสัญจรไปมา | ถนนAsphalt ตามแบบที่ อบต.กำหนด | | | | | ๕๐๐,๐๐๐ | จำนวน ๑ สาย ไปมาได้สะดวก | กองช่าง | |
| ๔๖๕ | ก่อสร้างถนนAsphalt และหรือซ่อมแซม หมู่ที่ ๑๑ | ใช้ในการสัญจรไปมา | ถนนAsphalt ตามแบบที่ อบต.กำหนด | ๕๐๐,๐๐๐ | | | | | จำนวน ๑ สาย ไปมาได้สะดวก | กองช่าง | |
| ๔๖๖ | ก่อสร้างถนนAsphalt และหรือซ่อมแซม หมู่ที่ ๑๒ | ใช้ในการสัญจรไปมา | ถนนAsphalt ตามแบบที่ อบต.กำหนด | | | | ๕๐๐,๐๐๐ | | จำนวน ๑ สาย ไปมาได้สะดวก | กองช่าง | |
| ๔๖๗ | ก่อสร้างถนนAsphalt และหรือซ่อมแซม หมู่ที่ ๑๓ | ใช้ในการสัญจรไปมา | ถนนAsphalt ตามแบบที่ อบต.กำหนด | | | ๕๐๐,๐๐๐ | | | จำนวน ๑ สาย ไปมาได้สะดวก | กองช่าง | |
| ๔๖๘ | ก่อสร้างถนนAsphalt และหรือซ่อมแซม หมู่ที่ ๑๔ | ใช้ในการสัญจรไปมา | ถนนAsphalt ตามแบบที่ อบต.กำหนด | | | | | ๕๐๐,๐๐๐ | จำนวน ๑ สาย ไปมาได้สะดวก | กองช่าง | |
| ๔๖๙ | ก่อสร้างถนนAsphalt และหรือซ่อมแซม หมู่ที่ ๑๕ | ใช้ในการสัญจรไปมา | ถนนAsphalt ตามแบบที่ อบต.กำหนด | | | ๕๐๐,๐๐๐ | | | จำนวน ๑ สาย ไปมาได้สะดวก | กองช่าง | |
| ๔๗๐ | ก่อสร้างถนนAsphalt และหรือซ่อมแซม หมู่ที่ ๑๖ | ใช้ในการสัญจรไปมา | ถนนAsphalt ตามแบบที่ อบต.กำหนด | | | | | ๕๐๐,๐๐๐ | จำนวน ๑ สาย ไปมาได้สะดวก | กองช่าง | |
| ๔๗๑ | ก่อสร้างถนนAsphalt และหรือซ่อมแซม หมู่ที่ ๑๗ | ใช้ในการสัญจรไปมา | ถนนAsphalt ตามแบบที่ อบต.กำหนด | | | | | | จำนวน ๑ สาย ไปมาได้สะดวก | กองช่าง | |
| ๔๗๒ | ก่อสร้างถนนAsphalt และหรือซ่อมแซม หมู่ที่ ๑๘ | ใช้ในการสัญจรไปมา | ถนนAsphalt ตามแบบที่ อบต.กำหนด | | | ๕๐๐,๐๐๐ | | | จำนวน ๑ สาย ไปมาได้สะดวก | กองช่าง | |
| ๔๗๓ | ก่อสร้างถนนAsphalt และหรือซ่อมแซม หมู่ที่ ๑๙ | ใช้ในการสัญจรไปมา | ถนนAsphalt ตามแบบที่ อบต.กำหนด | | | | | ๕๐๐,๐๐๐ | จำนวน ๑ สาย ไปมาได้สะดวก | กองช่าง | |
| ๔๗๔ | ก่อสร้างถนนAsphalt และหรือซ่อมแซม หมู่ที่ ๒๐ | ใช้ในการสัญจรไปมา | ถนนAsphalt ตามแบบที่ อบต.กำหนด | | | ๕๐๐,๐๐๐ | | | จำนวน ๑ สาย ไปมาได้สะดวก | กองช่าง | |

| ที่ | โครงการ/กิจกรรม | วัตถุประสงค์ | เป้าหมาย (ผลผลิตของโครงการ) | งบประมาณและที่ผ่านมา | | | | | ตัวชี้วัด (KPI) | ผลลัพธ์ที่คาดหวัง ว่าจะได้รับ | หน่วยงานที่ รับผิดชอบ หลัก |
|-----|--|-------------------|---------------------------------|----------------------|---------------|---------------|---------------|---------------|-----------------------------|----------------------------------|----------------------------------|
| | | | | ๒๕๖๖ (บาท) | ๒๕๖๗ (บาท) | ๒๕๖๘ (บาท) | ๒๕๖๙ (บาท) | ๒๕๗๐ (บาท) | | | |
| ๔๗๕ | ก่อสร้างถนน Asphalt และหรือซ่อมแซม หมู่ที่ ๒๑ | ใช้ในการสัญจรไปมา | ถนน Asphalt ตามแบบที่ อบต.กำหนด | | ๕๐๐,๐๐๐ | | | ๕๐๐,๐๐๐ | จำนวน ๑ สาย ไปมาได้สะดวก | กองช่าง | |
| ๔๗๖ | ก่อสร้างถนนหินคลุก และหรือซ่อมแซม หมู่ที่ ๑ | ใช้ในการสัญจรไปมา | ถนนหินคลุก ตามแบบที่ อบต.กำหนด | | ๕๐๐,๐๐๐ | | | ๕๐๐,๐๐๐ | จำนวน ๑ สาย ไปมาได้สะดวก | กองช่าง | |
| ๔๗๗ | ก่อสร้างถนนหินคลุก และหรือซ่อมแซม หมู่ที่ ๓ | ใช้ในการสัญจรไปมา | ถนนหินคลุก ตามแบบที่ อบต.กำหนด | ๕๐๐,๐๐๐ | | | | ๕๐๐,๐๐๐ | จำนวน ๑ สาย ไปมาได้สะดวก | กองช่าง | |
| ๔๗๘ | ก่อสร้างถนนหินคลุก และหรือซ่อมแซม หมู่ที่ ๔ | ใช้ในการสัญจรไปมา | ถนนหินคลุก ตามแบบที่ อบต.กำหนด | ๕๐๐,๐๐๐ | | | | ๕๐๐,๐๐๐ | จำนวน ๑ สาย ไปมาได้สะดวก | กองช่าง | |
| ๔๗๙ | ก่อสร้างถนนหินคลุก และหรือซ่อมแซม หมู่ที่ ๕ | ใช้ในการสัญจรไปมา | ถนนหินคลุก ตามแบบที่ อบต.กำหนด | ๕๐๐,๐๐๐ | | | | ๕๐๐,๐๐๐ | จำนวน ๑ สาย ไปมาได้สะดวก | กองช่าง | |
| ๔๘๐ | ก่อสร้างถนนหินคลุก และหรือซ่อมแซม หมู่ที่ ๖ | ใช้ในการสัญจรไปมา | ถนนหินคลุก ตามแบบที่ อบต.กำหนด | ๕๐๐,๐๐๐ | | | | ๕๐๐,๐๐๐ | จำนวน ๑ สาย ไปมาได้สะดวก | กองช่าง | |
| ๔๘๑ | ก่อสร้างถนนหินคลุก และหรือซ่อมแซม หมู่ที่ ๗ | ใช้ในการสัญจรไปมา | ถนนหินคลุก ตามแบบที่ อบต.กำหนด | ๕๐๐,๐๐๐ | | | | ๕๐๐,๐๐๐ | จำนวน ๑ สาย ไปมาได้สะดวก | กองช่าง | |
| ๔๘๒ | ก่อสร้างถนนหินคลุก และหรือซ่อมแซม หมู่ที่ ๘ | ใช้ในการสัญจรไปมา | ถนนหินคลุก ตามแบบที่ อบต.กำหนด | ๕๐๐,๐๐๐ | | | | ๕๐๐,๐๐๐ | จำนวน ๑ สาย ไปมาได้สะดวก | กองช่าง | |
| ๔๘๓ | ก่อสร้างถนนหินคลุก และหรือซ่อมแซม หมู่ที่ ๙ | ใช้ในการสัญจรไปมา | ถนนหินคลุก ตามแบบที่ อบต.กำหนด | ๕๐๐,๐๐๐ | | | | ๕๐๐,๐๐๐ | จำนวน ๑ สาย ไปมาได้สะดวก | กองช่าง | |
| ๔๘๔ | ก่อสร้างถนนหินคลุก และหรือซ่อมแซม หมู่ที่ ๑๐ | ใช้ในการสัญจรไปมา | ถนนหินคลุก ตามแบบที่ อบต.กำหนด | ๕๐๐,๐๐๐ | | | | ๕๐๐,๐๐๐ | จำนวน ๑ สาย ไปมาได้สะดวก | กองช่าง | |
| ๔๘๕ | ก่อสร้างถนนหินคลุก และหรือซ่อมแซม หมู่ที่ ๑๑ | ใช้ในการสัญจรไปมา | ถนนหินคลุก ตามแบบที่ อบต.กำหนด | ๕๐๐,๐๐๐ | | | | ๕๐๐,๐๐๐ | จำนวน ๑ สาย ไปมาได้สะดวก | กองช่าง | |

| ที่ | โครงการ/กิจกรรม | วัตถุประสงค์ | เป้าหมาย (ผลผลิตของโครงการ) | งบประมาณและค่าใช้จ่าย | | | | | ตัวชี้วัด (KPI) | ผลลัพธ์ที่คาดว่าจะได้รับ | หน่วยงานที่รับผิดชอบหลัก |
|-----|--|-------------------|--------------------------------|-----------------------|---------------|---------------|---------------|---------------|--------------------|-------------------------------|--------------------------|
| | | | | ๒๕๖๖ (บาท) | ๒๕๖๗ (บาท) | ๒๕๖๘ (บาท) | ๒๕๖๙ (บาท) | ๒๕๗๐ (บาท) | | | |
| ๔๘๖ | ก่อสร้างถนนหินคลุก และหรือซ่อมแซม หมู่ที่ ๑๒ | ใช้ในการสัญจรไปมา | ถนนหินคลุก ตามแบบที่ อบต.กำหนด | ๕๐๐,๐๐๐ | | | ๕๐๐,๐๐๐ | | จำนวน ๑ สาย | ประชาชนมีถนนสัญจรไปมาได้สะดวก | กองช่าง |
| ๔๘๗ | ก่อสร้างถนนหินคลุก และหรือซ่อมแซม หมู่ที่ ๑๓ | ใช้ในการสัญจรไปมา | ถนนหินคลุก ตามแบบที่ อบต.กำหนด | | | ๕๐๐,๐๐๐ | | | จำนวน ๑ สาย | ประชาชนมีถนนสัญจรไปมาได้สะดวก | กองช่าง |
| ๔๘๘ | ก่อสร้างถนนหินคลุก และหรือซ่อมแซม หมู่ที่ ๑๔ | ใช้ในการสัญจรไปมา | ถนนหินคลุก ตามแบบที่ อบต.กำหนด | ๕๐๐,๐๐๐ | | | | | จำนวน ๑ สาย | ประชาชนมีถนนสัญจรไปมาได้สะดวก | กองช่าง |
| ๔๘๙ | ก่อสร้างถนนหินคลุก และหรือซ่อมแซม หมู่ที่ ๑๕ | ใช้ในการสัญจรไปมา | ถนนหินคลุก ตามแบบที่ อบต.กำหนด | ๕๐๐,๐๐๐ | | | | | จำนวน ๑ สาย | ประชาชนมีถนนสัญจรไปมาได้สะดวก | กองช่าง |
| ๔๙๐ | ก่อสร้างถนนหินคลุก และหรือซ่อมแซม หมู่ที่ ๑๖ | ใช้ในการสัญจรไปมา | ถนนหินคลุก ตามแบบที่ อบต.กำหนด | | | ๕๐๐,๐๐๐ | | | จำนวน ๑ สาย | ประชาชนมีถนนสัญจรไปมาได้สะดวก | กองช่าง |
| ๔๙๑ | ก่อสร้างถนนหินคลุก และหรือซ่อมแซม หมู่ที่ ๑๗ | ใช้ในการสัญจรไปมา | ถนนหินคลุก ตามแบบที่ อบต.กำหนด | ๕๐๐,๐๐๐ | | | | | จำนวน ๑ สาย | ประชาชนมีถนนสัญจรไปมาได้สะดวก | กองช่าง |
| ๔๙๒ | ก่อสร้างถนนหินคลุก และหรือซ่อมแซม หมู่ที่ ๑๘ | ใช้ในการสัญจรไปมา | ถนนหินคลุก ตามแบบที่ อบต.กำหนด | | | ๕๐๐,๐๐๐ | | | จำนวน ๑ สาย | ประชาชนมีถนนสัญจรไปมาได้สะดวก | กองช่าง |
| ๔๙๓ | ก่อสร้างถนนหินคลุก และหรือซ่อมแซม หมู่ที่ ๑๙ | ใช้ในการสัญจรไปมา | ถนนหินคลุก ตามแบบที่ อบต.กำหนด | | | | | ๕๐๐,๐๐๐ | จำนวน ๑ สาย | ประชาชนมีถนนสัญจรไปมาได้สะดวก | กองช่าง |
| ๔๙๔ | ก่อสร้างถนนหินคลุก และหรือซ่อมแซม หมู่ที่ ๒๐ | ใช้ในการสัญจรไปมา | ถนนหินคลุก ตามแบบที่ อบต.กำหนด | ๕๐๐,๐๐๐ | | | | | จำนวน ๑ สาย | ประชาชนมีถนนสัญจรไปมาได้สะดวก | กองช่าง |
| ๔๙๕ | ก่อสร้างถนนหินคลุก และหรือซ่อมแซม หมู่ที่ ๒๑ | ใช้ในการสัญจรไปมา | ถนนหินคลุก ตามแบบที่ อบต.กำหนด | | | ๕๐๐,๐๐๐ | | | จำนวน ๑ สาย | ประชาชนมีถนนสัญจรไปมาได้สะดวก | กองช่าง |

| ที่ | โครงการ/กิจกรรม | วัตถุประสงค์ | เป้าหมาย (ผลผลิตของโครงการ) | งบประมาณและที่ผ่านมา | | | | | ตัวชี้วัด (KPI) | ผลลัพธ์ที่คาดว่าจะได้รับ | หน่วยงานที่รับผิดชอบหลัก |
|-----|---|-----------------------------------|---|----------------------|---------------|---------------|---------------|---------------|--------------------|---|--------------------------|
| | | | | ๒๕๖๖ (บาท) | ๒๕๖๗ (บาท) | ๒๕๖๘ (บาท) | ๒๕๖๙ (บาท) | ๒๕๗๐ (บาท) | | | |
| ๕๒๙ | ก่อสร้างถนนดิน และหรือซ่อมแซม หมู่ที่ ๑๕ | ใช้ในการสัญจรไปมา | ถนนดิน ตามแบบที่ อบต.กำหนด | | ๕๐๐,๐๐๐ | | ๕๐๐,๐๐๐ | | จำนวน ๑ สาย | ประชาชนมีถนนสัญจรไปมาได้สะดวก | กองช่าง |
| ๕๓๐ | ก่อสร้างถนนดิน และหรือซ่อมแซม หมู่ที่ ๑๖ | ใช้ในการสัญจรไปมา | ถนนดิน ตามแบบที่ อบต.กำหนด | | ๕๐๐,๐๐๐ | | | | จำนวน ๑ สาย | ประชาชนมีถนนสัญจรไปมาได้สะดวก | กองช่าง |
| ๕๓๑ | ก่อสร้างถนนดิน และหรือซ่อมแซม หมู่ที่ ๑๗ | ใช้ในการสัญจรไปมา | ถนนดิน ตามแบบที่ อบต.กำหนด | | | | | ๕๐๐,๐๐๐ | จำนวน ๑ สาย | ประชาชนมีถนนสัญจรไปมาได้สะดวก | กองช่าง |
| ๕๓๒ | ก่อสร้างถนนดิน และหรือซ่อมแซม หมู่ที่ ๑๘ | ใช้ในการสัญจรไปมา | ถนนดิน ตามแบบที่ อบต.กำหนด | | | ๕๐๐,๐๐๐ | | | จำนวน ๑ สาย | ประชาชนมีถนนสัญจรไปมาได้สะดวก | กองช่าง |
| ๕๓๓ | ก่อสร้างถนนดิน และหรือซ่อมแซม หมู่ที่ ๑๙ | ใช้ในการสัญจรไปมา | ถนนดิน ตามแบบที่ อบต.กำหนด | | | | | ๕๐๐,๐๐๐ | จำนวน ๑ สาย | ประชาชนมีถนนสัญจรไปมาได้สะดวก | กองช่าง |
| ๕๓๔ | ก่อสร้างถนนดิน และหรือซ่อมแซม หมู่ที่ ๒๐ | ใช้ในการสัญจรไปมา | ถนนดิน ตามแบบที่ อบต.กำหนด | | | | | ๕๐๐,๐๐๐ | จำนวน ๑ สาย | ประชาชนมีถนนสัญจรไปมาได้สะดวก | กองช่าง |
| ๕๓๕ | ก่อสร้างถนนดิน และหรือซ่อมแซม หมู่ที่ ๒๑ | ใช้ในการสัญจรไปมา | ถนนดิน ตามแบบที่ อบต.กำหนด | ๕๐๐,๐๐๐ | | | | | จำนวน ๑ สาย | ประชาชนมีถนนสัญจรไปมาได้สะดวก | กองช่าง |
| ๕๓๖ | ก่อสร้างรางระบายน้ำและหรือวางท่อระบายน้ำ ภายในตำบลในเมือง | ใช้ในการระบายน้ำ เวลาที่มีฝนตกมาก | ท่อระบายน้ำและหรือรางระบายน้ำ ตามแบบที่ อบต.กำหนด | | | | | ๑,๐๐๐,๐๐๐ | จำนวน ๑ สาย | สามารถระบายน้ำได้ทัน เมื่อปริมาณฝนตกมาก | กองช่าง |

| ที่ | โครงการ/กิจกรรม | วัตถุประสงค์ | เป้าหมาย (ผลผลิตของโครงการ) | งบประมาณและที่ผ่านมา | | | | | ตัวชี้วัด (KPI) | ผลลัพธ์ที่คาดว่าจะได้รับ | หน่วยงานที่รับผิดชอบหลัก |
|-----|--|--|--|----------------------|---------------|---------------|---------------|---------------|--------------------|-----------------------------------|-------------------------------|
| | | | | ๒๕๖๖ (บาท) | ๒๕๖๗ (บาท) | ๒๕๖๘ (บาท) | ๒๕๖๙ (บาท) | ๒๕๗๐ (บาท) | | | |
| ๕๓๗ | ซ่อมแซมไฟฟ้าส่องสว่างสาธารณะทุกหมู่บ้าน | ให้มีแสงสว่างในการสัญจรและซ่อมแซมไฟฟ้าที่เสียหาย | ซ่อมแซมหรือปรับปรุงไฟฟ้าส่องสว่างตามแบบที่ อบต. กำหนด | ๕๐๐,๐๐๐ | | | | ๕๐๐,๐๐๐ | จำนวน ๑ โครงการ | ประชาชนมีแสงสว่างเวลาสัญจรไปมา | กองช่าง การไฟฟ้าพินาย |
| ๕๓๘ | ติดตั้งไฟสปอร์ตไลท์ บริเวณสนามแข่งเรือ หมู่ที่ ๑ | ให้มีแสงสว่างในการสัญจรและกิจกรรมนันทนาการ | ไฟสปอร์ตไลท์ ๕๐๐ วัตต์พร้อมเสา จำนวน ๑๐ จุด | | | | | ๕๐๐,๐๐๐ | จำนวน ๑ โครงการ | ประชาชนมีแสงสว่างใช้เวลาคัญ | กองช่าง |
| ๕๓๙ | ขยายเขตไฟฟ้าและไฟส่องสว่าง ทุกหมู่บ้าน | ให้ประชาชนมีไฟฟ้าใช้และให้แสงสว่างในชุมชน | ขยายเขตไฟฟ้า ทุกหมู่บ้าน | | | | | ๕,๐๐๐,๐๐๐ | จำนวน ๑ โครงการ | ประชาชนมีไฟฟ้าใช้อย่างทั่วถึง | กองช่าง/อบจ. การไฟฟ้าพินาย |
| ๕๔๐ | ติดตั้งไฟฟ้าส่องสว่าง ทุกหมู่บ้าน | ให้มีแสงสว่างในการสัญจรไปมาเวลากลางคืน | ไฟฟ้าส่องสว่าง ทุกหมู่บ้าน | | | | | ๑,๐๐๐,๐๐๐ | จำนวน ๑ โครงการ | ประชาชนมีแสงสว่างเวลาสัญจรไปมา | กองช่าง/ การไฟฟ้าพินาย |
| ๕๔๑ | ปรับปรุงระบบประปาหมู่บ้าน หมู่ที่ ๙ | ให้บริการประปาที่สะอาด | ปรับปรุงระบบประปาหมู่บ้านตามแบบที่กำหนด | ๕,๐๐๐,๐๐๐ | | | | ๕,๐๐๐,๐๐๐ | จำนวน ๑ โครงการ | ประชาชนมีน้ำใช้ในการอุปโภค-บริโภค | กองช่าง |
| ๕๔๒ | ติดตั้งไฟส่องสว่างพลังงานแสงอาทิตย์ ตำบลในเมือง | ให้มีแสงสว่างในการสัญจรไปมาเวลากลางคืน | ก่อสร้างหรือติดตั้งไฟส่องสว่างสาธารณะพลังงานแสงอาทิตย์ตามแบบที่ อบต. กำหนด | ๑๐,๐๐๐,๐๐๐ | | | | ๑๐,๐๐๐,๐๐๐ | จำนวน ๑ โครงการ | ประชาชนมีแสงสว่างเวลาสัญจรไปมา | กองช่าง |
| ๕๔๓ | ขยายเขตประปา หมู่ที่ ๑๓ | ให้ประชาชนมีน้ำใช้ในการอุปโภค-บริโภค | วางท่อประปาในหมู่บ้าน | ๕๐๐,๐๐๐ | | | | ๕๐๐,๐๐๐ | จำนวน ๑ โครงการ | ประชาชนมีน้ำใช้ในการอุปโภค-บริโภค | กองช่าง |
| ๕๔๔ | ขยายเขตประปา หมู่ที่ ๒๐ | ให้ประชาชนมีน้ำใช้ในการอุปโภค-บริโภค | ขยายเขตประปาในซอยที่ยังไม่มีประปา | | | | | ๕๐๐,๐๐๐ | จำนวน ๑ โครงการ | ประชาชนมีน้ำใช้ในการอุปโภค-บริโภค | กองช่าง |
| ๕๔๕ | ปรับปรุงซ่อมแซมประปา ภายใน หมู่ที่ ๒๐ | ให้ประชาชนมีน้ำใช้ในการอุปโภค-บริโภค | ซ่อมบำรุงและซ่อมแซมประปาต่างๆ | | | | | | จำนวน ๑ โครงการ | ประชาชนมีน้ำใช้ในการอุปโภค-บริโภค | กองช่าง |
| ๕๔๖ | ปรับปรุงและซ่อมแซม ประปาหมู่บ้าน ทุกหมู่บ้าน | ให้ประชาชนมีน้ำใช้ในการอุปโภค-บริโภค | ปรับปรุงและซ่อมแซมประปาต่างๆ | | | | | ๒,๐๐๐,๐๐๐ | จำนวน ๑ โครงการ | ประชาชนมีน้ำใช้ในการอุปโภค-บริโภค | กองช่าง |
| ๕๔๗ | ก่อสร้างประปาหมู่บ้าน ภายในตำบลในเมือง | ให้ประชาชนมีน้ำใช้ในการอุปโภค-บริโภค | สร้างระบบประปาตามแบบที่กำหนด | ๔,๘๐๐,๐๐๐ | | | | ๔,๘๐๐,๐๐๐ | จำนวน ๑ โครงการ | ประชาชนมีน้ำใช้ในการอุปโภค-บริโภค | กองช่าง การประปาพินาย |
| ๕๔๘ | ปรับปรุงระบบประปาหมู่บ้าน | ให้ประชาชนมีน้ำใช้ในการอุปโภค-บริโภค | ปรับปรุงประปาหมู่บ้านตามแบบที่กำหนด | ๕,๐๐๐,๐๐๐ | | | | ๕,๐๐๐,๐๐๐ | จำนวน ๑ โครงการ | ประชาชนมีน้ำใช้ในการอุปโภค-บริโภค | กองช่าง การประปาพินาย |

รายละเอียดโครงการพัฒนา
แผนพัฒนาท้องถิ่น (พ.ศ. ๒๕๖๖ ถึง ๒๕๗๐)
องค์การบริหารส่วนตำบลในเมือง

แผนพัฒนาจังหวัดที่ ๑. เสริมสร้างระบบโครงสร้างพื้นฐานเชื่อมโยงต่อโครงข่ายคมนาคมแห่งอนาคต และเพิ่มขีดความสามารถการค้า การลงทุนและเศรษฐกิจ

ยุทธศาสตร์การพัฒนาของ อปท. ที่ ๔. ยุทธศาสตร์ด้านการพัฒนาเมือง
๑. ยุทธศาสตร์การพัฒนาโครงสร้างพื้นฐาน

๑.๑ แผนงานอุตสาหกรรมและการโยธา

| ที่ | โครงการ/กิจกรรม | วัตถุประสงค์ | เป้าหมาย (ผลผลิตของโครงการ) | งบประมาณและที่ผ่านมา | | | | | ตัวชี้วัด (KPI) | ผลลัพธ์ที่คาดหวังจะได้รับ | หน่วยงานที่รับผิดชอบหลัก |
|-----|---|--------------------------------------|---|----------------------|---------------|---------------|---------------|---------------|--------------------|-----------------------------------|--------------------------|
| | | | | ๒๕๖๖ (บาท) | ๒๕๖๗ (บาท) | ๒๕๖๘ (บาท) | ๒๕๖๙ (บาท) | ๒๕๗๐ (บาท) | | | |
| ๕๕๙ | ก่อสร้างระบบประปาหมู่บ้าน หมู่ที่ ๑๐ | ให้ประชาชนมีน้ำใช้ในการอุปโภค-บริโภค | ก่อสร้างระบบประปาหมู่บ้านตามแบบที่กำหนด | | | | | | จำนวน ๑ โครงการ | ประชาชนมีน้ำใช้ในการอุปโภค-บริโภค | กองช่าง |
| ๕๕๐ | ปรับปรุงซ่อมแซมระบบประปาหมู่บ้าน หมู่ที่ ๑๐ | ให้ประชาชนมีน้ำใช้ในการอุปโภค-บริโภค | ปรับปรุงระบบประปาหมู่บ้านตามแบบที่กำหนด | ๕๐๐,๐๐๐ | | | | | จำนวน ๑ โครงการ | ประชาชนมีน้ำใช้ในการอุปโภค-บริโภค | กองช่าง |
| ๕๕๑ | ขยายเขตประปา หมู่ที่ ๑๐ | ให้ประชาชนมีน้ำใช้ในการอุปโภค-บริโภค | ขยายเขตระบบประปาหมู่บ้านตามแบบที่กำหนด | ๕๐๐,๐๐๐ | | | | | จำนวน ๑ โครงการ | ประชาชนมีน้ำใช้ในการอุปโภค-บริโภค | กองช่าง |
| ๕๕๒ | ปรับปรุงซ่อมแซมระบบประปาหมู่บ้าน หมู่ที่ ๑๔ | ให้ประชาชนมีน้ำใช้ในการอุปโภค-บริโภค | ปรับปรุงระบบประปาหมู่บ้านตามแบบที่กำหนด | | | | ๕,๐๐๐,๐๐๐ | | จำนวน ๑ โครงการ | ประชาชนมีน้ำใช้ในการอุปโภค-บริโภค | กองช่าง |
| ๕๕๓ | ขยายเขตประปา หมู่ที่ ๑๑ | ให้ประชาชนมีน้ำใช้ในการอุปโภค-บริโภค | ขยายเขตระบบประปาหมู่บ้านตามแบบที่กำหนด | ๕๐๐,๐๐๐ | | | | | จำนวน ๑ โครงการ | ประชาชนมีน้ำใช้ในการอุปโภค-บริโภค | กองช่าง |
| ๕๕๔ | ปรับปรุงระบบประปา หมู่ที่ ๑๒ | ให้ประชาชนมีน้ำใช้ในการอุปโภค-บริโภค | ปรับปรุงระบบประปาหมู่บ้านตามแบบที่ อบต. กำหนด | | | ๕,๐๐๐,๐๐๐ | | | จำนวน ๑ โครงการ | ประชาชนมีน้ำใช้ในการอุปโภค-บริโภค | กองช่าง |

รายละเอียดโครงการพัฒนา
แผนพัฒนาท้องถิ่น (พ.ศ. ๒๕๖๖ ถึง ๒๕๗๐)
องค์การบริหารส่วนตำบลในเมือง

ยุทธศาสตร์จังหวัดที่ ๑.เสริมสร้างระบบโครงสร้างพื้นฐานเชื่อมโยงต่อโครงข่ายคมนาคมแห่งอนาคต และเพิ่มขีดความสามารถการค้า การลงทุนและเศรษฐกิจ

ยุทธศาสตร์การพัฒนาของ อปท. ที่ ๔. ยุทธศาสตร์ด้านการพัฒนาเมือง

๑. ยุทธศาสตร์การพัฒนาโครงสร้างพื้นฐาน

๑.๒ แผนงานการรักษาความสงบภายใน

| ที่ | โครงการ/กิจกรรม | วัตถุประสงค์ | เป้าหมาย (ผลผลิตของโครงการ) | งบประมาณและที่ผ่านมา | | | | | ตัวชี้วัด (KPI) | ผลลัพธ์ที่คาดว่าจะได้รับ | หน่วยงานที่รับผิดชอบหลัก |
|-----|--|--|--|----------------------|---------------|---------------|---------------|---------------|--------------------|---------------------------------|--------------------------|
| | | | | ๒๕๖๖ (บาท) | ๒๕๖๗ (บาท) | ๒๕๖๘ (บาท) | ๒๕๖๙ (บาท) | ๒๕๗๐ (บาท) | | | |
| ๑ | ติดตั้งป้ายชื่อซอยและฟร้อนและหรือคู่หมู่บ้าน | เพื่ออำนวยความสะดวกในการเดินทาง | ป้ายชื่อซอยและฟร้อนและหรือคู่หมู่บ้าน | | | | | | จำนวน ๑ โครงการ | มีป้ายชื่อซอยในหมู่บ้าน | กองช่าง |
| ๒ | ติดตั้งปรับปรุงป้ายสัญลักษณ์จราจร | เพื่ออำนวยความสะดวกและป้องกันอุบัติเหตุ | ติดตั้งป้ายสัญลักษณ์จราจรที่สำคัญตามที่กำหนด | ๕๐๐,๐๐๐ | | | | | จำนวน ๑ โครงการ | ประชาชนได้รับความสะดวก | กองช่าง |
| ๓ | ก่อสร้างฟุตบาทจากสี่แยกไฟแดงเข้าโครงการ หมู่ที่ ๒๑ | เพื่ออำนวยความสะดวกและป้องกันอุบัติเหตุ | ฟุตบาท ๒ ซ้ำทาง จากสี่แยกไฟแดง ถึงโครงการ | | | | ๕๐๐,๐๐๐ | | จำนวน ๑ โครงการ | ประชาชนได้รับความสะดวกปลอดภัย | กองช่าง |
| ๔ | โครงการติดตั้งจราจรบนผิวทาง | เพื่อติดตั้งจราจรบนผิวทางตามแบบที่ อบต.กำหนด | ติดตั้งเส้นจราจรบนผิวทาง | | | ๑,๐๐๐,๐๐๐ | | | จำนวน ๑ โครงการ | ประชาชนมีความปลอดภัยในการใช้ถนน | กองช่าง |
| ๕ | ก่อสร้างฟุตบาท | เพื่ออำนวยความสะดวกให้กับประชาชนในพื้นที่ | ฟุตบาทตามแบบที่กำหนด | | | | | ๑,๐๐๐,๐๐๐ | จำนวน ๑ โครงการ | ประชาชนได้รับความสะดวกปลอดภัย | กองช่าง |

รายละเอียดโครงการพัฒนา
แผนพัฒนาท้องถิ่น (พ.ศ. ๒๕๖๖ ถึง ๒๕๗๐)
องค์การบริหารส่วนตำบลในเมือง
การลงนามและเศรษฐกิจ

ยุทธศาสตร์จังหวัดที่ ๑.เสริมสร้างระบบโครงสร้างพื้นฐานเชื่อมโยงต่อโครงข่ายคมนาคมแห่งอนาคต และเพิ่มขีดความสามารถการค้า การลงทุนและเศรษฐกิจ
ยุทธศาสตร์การพัฒนาของ อบ.ท. ที่ ๔. ยุทธศาสตร์ด้านการพัฒนาเมือง
๑. ยุทธศาสตร์การพัฒนาโครงสร้างพื้นฐาน

๑.๓ แผนงานคณะชุมชน

| ที่ | โครงการ/กิจกรรม | วัตถุประสงค์ | เป้าหมาย (ผลผลิตของโครงการ) | งบประมาณและที่ผ่านมา | | | | | ตัวชี้วัด (KPI) | ผลลัพธ์ที่คาดว่าจะได้รับ | หน่วยงานที่รับผิดชอบหลัก |
|-----|---|--------------------------------------|-----------------------------------|----------------------|---------------|---------------|---------------|---------------|--------------------|-----------------------------------|--------------------------|
| | | | | ๒๕๖๖ (บาท) | ๒๕๖๗ (บาท) | ๒๕๖๘ (บาท) | ๒๕๖๙ (บาท) | ๒๕๗๐ (บาท) | | | |
| ๑ | ขยายเขตประปา หมู่ที่ ๓ | ให้ประชาชนมีน้ำใช้ในการอุปโภค-บริโภค | ขยายเขตประปาในซอยที่ยังไม่มีประปา | | | ๕๐๐,๐๐๐ | | | จำนวน ๑ โครงการ | ประชาชนมีน้ำใช้ในการอุปโภค-บริโภค | กองช่าง การประปาพิมาย |
| ๒ | วางท่อประปา หมู่ที่ ๔ | ให้ประชาชนมีน้ำใช้ในการอุปโภค-บริโภค | วางท่อประปาในหมู่บ้าน | | ๕๐๐,๐๐๐ | | | | จำนวน ๑ โครงการ | ประชาชนมีน้ำใช้ในการอุปโภค-บริโภค | กองช่าง การประปาพิมาย |
| ๓ | ปรับปรุงซ่อมแซมระบบประปา ภายในหมู่ที่ ๔ | ให้ประชาชนมีน้ำใช้ในการอุปโภค-บริโภค | ชื่ออุปกรณ์ซ่อมแซมประเภทต่างๆ | | | ๕๐๐,๐๐๐ | | | จำนวน ๑ โครงการ | ประชาชนมีน้ำใช้ในการอุปโภค-บริโภค | กองช่าง |
| ๔ | ขยายเขตประปา หมู่ที่ ๔ | ให้ประชาชนมีน้ำใช้ในการอุปโภค-บริโภค | ขยายเขตประปาในซอยที่ยังไม่มีประปา | | | ๕๐๐,๐๐๐ | | | จำนวน ๑ โครงการ | ประชาชนมีน้ำใช้ในการอุปโภค-บริโภค | กองช่าง การประปาพิมาย |
| ๕ | ขยายเขตประปา หมู่ที่ ๕ | ให้ประชาชนมีน้ำใช้ในการอุปโภค-บริโภค | ขยายเขตประปาในซอยที่ยังไม่มีประปา | | | | | ๕๐๐,๐๐๐ | จำนวน ๑ โครงการ | ประชาชนมีน้ำใช้ในการอุปโภค-บริโภค | กองช่าง การประปาพิมาย |
| ๖ | ปรับปรุงซ่อมแซมท่อประปา หมู่ที่ ๕ | ให้ประชาชนมีน้ำใช้ในการอุปโภค-บริโภค | ชื่ออุปกรณ์ซ่อมแซมประเภทต่างๆ | | | | | ๕๐๐,๐๐๐ | จำนวน ๑ โครงการ | ประชาชนมีน้ำใช้ในการอุปโภค-บริโภค | กองช่าง การประปาพิมาย |
| ๗ | ขยายเขตประปา หมู่ที่ ๖ | ให้ประชาชนมีน้ำใช้ในการอุปโภค-บริโภค | ขยายเขตประปาในซอยที่ยังไม่มีประปา | | | ๕๐๐,๐๐๐ | | | จำนวน ๑ โครงการ | ประชาชนมีน้ำใช้ในการอุปโภค-บริโภค | กองช่าง การประปาพิมาย |
| ๘ | ปรับปรุงระบบประปา ภายในหมู่ที่ ๗ | ให้ประชาชนมีน้ำใช้ในการอุปโภค-บริโภค | ปรับปรุงระบบประปาต่างๆ | | | ๕๐๐,๐๐๐ | | | จำนวน ๑ โครงการ | ประชาชนมีน้ำใช้ในการอุปโภค-บริโภค | กองช่าง การประปาพิมาย |

| ที่ | โครงการ/กิจกรรม | วัตถุประสงค์ | เป้าหมาย (ผลผลิตของโครงการ) | งบประมาณและที่ผ่านมา | | | | | ตัวชี้วัด (KPI) | ผลลัพธ์ที่คาดหวังจะได้รับ | หน่วยงานที่รับผิดชอบหลัก |
|-----|----------------------------------|--------------------------------------|---|----------------------|---------------|---------------|---------------|---------------|--------------------|-----------------------------------|--------------------------|
| | | | | ๒๕๖๖ (บาท) | ๒๕๖๗ (บาท) | ๒๕๖๘ (บาท) | ๒๕๖๙ (บาท) | ๒๕๗๐ (บาท) | | | |
| ๙ | ขยายเขตประปา หมู่ที่ ๗ | ให้ประชาชนมีน้ำใช้ในการอุปโภค-บริโภค | ขยายเขตประปาในซอยที่ยังไม่มีประปา | | | | ๕๐๐,๐๐๐ | | จำนวน ๑ โครงการ | ประชาชนมีน้ำใช้ในการอุปโภค-บริโภค | กองช่าง การประปาพิมาย |
| ๑๐ | ขยายเขตประปาหมู่ที่ ๑๔ | ให้ประชาชนมีน้ำใช้ในการอุปโภค-บริโภค | ขยายเขตประปา หมู่ที่ ๑๔ | | | ๕๐๐,๐๐๐ | | | จำนวน ๑ โครงการ | ประชาชนมีน้ำใช้ในการอุปโภค-บริโภค | กองช่าง การประปาพิมาย |
| ๑๑ | ปรับปรุงประปาหมู่บ้าน หมู่ที่ ๑๔ | ให้ประชาชนมีน้ำใช้ในการอุปโภค-บริโภค | ปรับปรุงระบบประปา หมู่ที่ ๑๔ | | | | ๒,๐๐๐,๐๐๐ | | จำนวน ๑ โครงการ | ประชาชนมีน้ำใช้ในการอุปโภค-บริโภค | กองช่าง การประปาพิมาย |
| ๑๒ | ขยายเขตประปา หมู่ที่ ๑๕ | ให้ประชาชนมีน้ำใช้ในการอุปโภค-บริโภค | ขยายเขตประปาในซอยที่ยังไม่มีประปา | | | | | ๕๐๐,๐๐๐ | จำนวน ๑ โครงการ | ประชาชนมีน้ำใช้ในการอุปโภค-บริโภค | กองช่าง การประปาพิมาย |
| ๑๓ | ขยายเขตประปา หมู่ที่ ๑๖ | ให้ประชาชนมีน้ำใช้ในการอุปโภค-บริโภค | ขยายเขตประปาในซอยที่ยังไม่มีประปา | | | | ๕๐๐,๐๐๐ | | จำนวน ๑ โครงการ | ประชาชนมีน้ำใช้ในการอุปโภค-บริโภค | กองช่าง การประปาพิมาย |
| ๑๔ | ขยายเขตประปา หมู่ที่ ๑๗ | ให้ประชาชนมีน้ำใช้ในการอุปโภค-บริโภค | ขยายเขตประปาในซอยที่ยังไม่มีประปา | | | ๕๐๐,๐๐๐ | | | จำนวน ๑ โครงการ | ประชาชนมีน้ำใช้ในการอุปโภค-บริโภค | กองช่าง การประปาพิมาย |
| ๑๕ | ขยายเขตประปา หมู่ที่ ๑๙ | ให้ประชาชนมีน้ำใช้ในการอุปโภค-บริโภค | ขยายเขตประปาทั้ง ๒ ซ้ำงของถนนหลักในหมู่บ้าน | | | | ๕๐๐,๐๐๐ | | จำนวน ๑ โครงการ | ประชาชนมีน้ำใช้ในการอุปโภค-บริโภค | กองช่าง การประปาพิมาย |
| ๑๖ | ขยายเขตประปา ช.๓ หมู่ที่ ๒๑ | ให้ประชาชนมีน้ำใช้ในการอุปโภค-บริโภค | ขยายเขตประปาในซอย ๓ | | | | | ๕๐๐,๐๐๐ | จำนวน ๑ โครงการ | ประชาชนมีน้ำใช้ในการอุปโภค-บริโภค | กองช่าง การประปาพิมาย |
| ๑๗ | ขยายเขตประปา หมู่ที่ ๒๑ | ให้ประชาชนมีน้ำใช้ในการอุปโภค-บริโภค | ขยายเขตประปาในซอยที่ยังไม่มีประปา | | ๕๐๐,๐๐๐ | | | | จำนวน ๑ โครงการ | ประชาชนมีน้ำใช้ในการอุปโภค-บริโภค | กองช่าง การประปาพิมาย |

รายละเอียดโครงการพัฒนา
แผนพัฒนาท้องถิ่น (พ.ศ. ๒๕๖๖ ถึง ๒๕๗๐)
องค์การบริหารส่วนตำบลในเมือง

แผนพัฒนาจังหวัดที่ ๕. ยกระดับบริหารจัดการทรัพยากรธรรมชาติและสิ่งแวดล้อมให้เกิดสมดุลและยั่งยืน

ยุทธศาสตร์การพัฒนาของ อบท. ที่ ๑. ยุทธศาสตร์ด้านโครงการตามแนวพระราชดำริ

๒. ยุทธศาสตร์การพัฒนาแหล่งน้ำ

๒.๑ แผนงานการเกษตร

| ที่ | โครงการ/กิจกรรม | วัตถุประสงค์ | เป้าหมาย (ผลผลิตของโครงการ) | งบประมาณและที่ผ่านมา | | | | | ตัวชี้วัด (KPI) | ผลสัมฤทธิ์ที่คาดว่าจะได้รับ | หน่วยงานที่รับผิดชอบหลัก |
|-----|--|---|--------------------------------|----------------------|---------------|---------------|---------------|--------------------|--------------------|-------------------------------------|--------------------------|
| | | | | ๒๕๖๖ (บาท) | ๒๕๖๗ (บาท) | ๒๕๖๘ (บาท) | ๒๕๖๙ (บาท) | ๒๕๗๐ (บาท) | | | |
| ๑ | ก่อสร้างฝายกั้นน้ำพร้อมประตูเปิด - ปิด หมู่ที่ ๑ | เก็บและส่งน้ำไปใช้ใน การเกษตร | พียงกั้นน้ำ ตามแบบที่กำหนด | | | | | ๒,๐๐๐,๐๐๐ (บาท) | จำนวน ๑ โครงการ | ป้องกันน้ำท่วมพื้นที่ทำ การเกษตร | กองช่าง อบจ. |
| ๒ | ขุดลอกคลองหนองรก หมู่ที่ ๓ | เก็บและส่งน้ำไปใช้ใน การเกษตร | ขุดลอกคลองจำนวน ๑ โครงการ | | | | | ๕๐๐,๐๐๐ (บาท) | จำนวน ๑ โครงการ | ประชาชนเมื่อน้ำใช้ใน การเกษตร | กองช่าง |
| ๓ | ขุดลอกคลองหนองไทร หมู่ที่ ๓ | เก็บและส่งน้ำไปใช้ใน การเกษตร | ขุดลอกคลองจำนวน ๑ โครงการ | ๕๐๐,๐๐๐ | | | | | จำนวน ๑ โครงการ | ประชาชนเมื่อน้ำใช้ใน การเกษตร | กองช่าง |
| ๔ | ขุดเจาะนำบาดาล หมู่ที่ ๓ | ให้ประชาชนเมื่อน้ำใช้ใน การอุปโภค-บริโภค | ขุดเจาะนำบาดาล ๑ แห่ง | | | | | ๔๐๐,๐๐๐ (บาท) | จำนวน ๑ โครงการ | ประชาชนเมื่อน้ำใช้ใน การเกษตร | กองช่าง |
| ๕ | ก่อสร้างฝายกั้นน้ำพร้อมประตูเปิด - ปิด หมู่ที่ ๓ | ป้องกันน้ำท่วมและ กักเก็บน้ำใช้การเกษตร | พียงกั้นน้ำ ตามแบบที่กำหนด | | | | ๕๐๐,๐๐๐ | | จำนวน ๑ โครงการ | ป้องกันน้ำท่วมพื้นที่ทำ การเกษตร | กองช่าง อบจ. |
| ๖ | ก่อสร้างฝายกั้นน้ำ หมู่ที่ ๓ | เก็บน้ำไปใช้ในการ เกษตร-อุปโภคบริโภค | ฝายกั้นน้ำจำนวน ๑ แห่ง | | | | | ๘๐๐,๐๐๐ (บาท) | จำนวน ๑ โครงการ | ประชาชนเมื่อน้ำใช้ใน การเกษตร | กองช่าง อบจ. |

| ที่ | โครงการ/กิจกรรม | วัตถุประสงค์ | เป้าหมาย (ผลผลิตของโครงการ) | งบประมาณและที่ผ่านมา | | | | | | ตัวชี้วัด (KPI) | ผลิตภัณฑ์ที่คาด ว่าจะได้รับ | หน่วยงานที่ รับผิดชอบ หลัก |
|-----|------------------------------------|--|--------------------------------|----------------------|---------------|---------------|---------------|---------------|---------|--------------------|--------------------------------|----------------------------------|
| | | | | ๒๕๖๖ (บาท) | ๒๕๖๗ (บาท) | ๒๕๖๘ (บาท) | ๒๕๖๙ (บาท) | ๒๕๗๐ (บาท) | | | | |
| ๗ | ชุดลอกคลองทำรัก หมู่ที่ ๔ | เก็บและขนน้ำไปใช้ในการ เกษตรและระบายน้ำ | ชุดลอกตามแบบที่กำหนด | | ๕๐๐,๐๐๐ | | | | | จำนวน ๑ โครงการ | ประชาชนมีน้ำใช้ใน การเกษตร | กองส่งเสริม การเกษตร |
| ๘ | ชุดลอกคลอง หมู่ที่ ๕ | เก็บและขนน้ำไปใช้ในการ เกษตรและระบายน้ำ | ชุดลอกตามแบบที่กำหนด | | | | ๑,๐๐๐,๐๐๐ | | | จำนวน ๑ โครงการ | ประชาชนมีน้ำใช้ใน การเกษตร | กองส่งเสริม การเกษตร |
| ๙ | ชุดลอกลำรางหรือ หมู่ที่ ๖ | เก็บและขนน้ำไปใช้ในการ เกษตรและระบายน้ำ | ชุดลอกตามแบบที่กำหนด | | | | ๒,๐๐๐,๐๐๐ | | | จำนวน ๑ โครงการ | ประชาชนมีน้ำใช้ใน การเกษตร | กองส่งเสริม การเกษตร |
| ๑๐ | ก่อสร้างประตูเปิดน้ำ หมู่ที่ ๖ | เก็บน้ำไปใช้ในการ เกษตร-อุปโภคบริโภค | ประตูเปิดน้ำจำนวน ๑ แห่ง | | | | | ๖๐๐,๐๐๐ | | จำนวน ๑ โครงการ | ประชาชนมีน้ำใช้ใน การเกษตร | กองส่งเสริม การเกษตร |
| ๑๑ | ชุดลอกคลอง หมู่ที่ ๖ | เก็บและขนน้ำไปใช้ในการ เกษตรและระบายน้ำ | ชุดลอกตามแบบที่กำหนด | | | ๕๐๐,๐๐๐ | | | | จำนวน ๑ โครงการ | ประชาชนมีน้ำใช้ใน การเกษตร | กองส่งเสริม การเกษตร |
| ๑๒ | ก่อสร้างคลองลาด คล. หมู่ที่ ๖ | เก็บและขนน้ำไปใช้ในการ เกษตรและระบายน้ำ | คลองลาด ตามแบบที่กำหนด | | | | | ๑,๐๐๐,๐๐๐ | | จำนวน ๑ โครงการ | ประชาชนมีน้ำใช้ใน การเกษตร | กองส่งเสริม การเกษตร |
| ๑๓ | ชุดลอกเหมืองส่งน้ำ หมู่ที่ ๖ | เก็บและขนน้ำไปใช้ในการ เกษตรและระบายน้ำ | ชุดลอกตามแบบที่กำหนด | | | | | | ๕๐๐,๐๐๐ | จำนวน ๑ โครงการ | ประชาชนมีน้ำใช้ใน การเกษตร | กองส่งเสริม การเกษตร |
| ๑๔ | ชุดเจาะนำบาดล หมู่ที่ ๖ | ให้ประชาชนมีน้ำใช้ใน การอุปโภค-บริโภค | ชุดเจาะนำบาดล ๑ แห่ง | | | ๓๐๐,๐๐๐ | | | | จำนวน ๑ โครงการ | อุปโภค-บริโภค | กองส่งเสริม การเกษตร |
| ๑๕ | ชุดเจาะนำบาดล บ้านวังหิน หมู่ที่ ๘ | ให้ประชาชนมีน้ำใช้ใน การอุปโภค-บริโภค | ชุดเจาะนำบาดล ๑ แห่ง | | | | ๓๐๐,๐๐๐ | | | จำนวน ๑ โครงการ | อุปโภค-บริโภค | กองส่งเสริม การเกษตร |
| ๑๖ | ชุดเจาะนำบาดล หมู่ที่ ๑๑ | ให้ประชาชนมีน้ำใช้ใน การอุปโภค-บริโภค | ชุดเจาะนำบาดล ๑ แห่ง | | | | | | ๓๐๐,๐๐๐ | จำนวน ๑ โครงการ | อุปโภค-บริโภค | กองส่งเสริม การเกษตร |

| ที่ | โครงการ/กิจกรรม | วัตถุประสงค์ | เป้าหมาย (ผลผลิตของโครงการ) | งบประมาณและที่ผ่านมา | | | | | | ตัวชี้วัด (KPI) | ผลลัพธ์ที่คาดหวังจะได้รับ | หน่วยงานที่รับผิดชอบหลัก |
|-----|---|---|---------------------------------|----------------------|---------------|---------------|---------------|---------------|-----------------|---------------------------------------|---------------------------|--------------------------|
| | | | | ๒๕๖๖ (บาท) | ๒๕๖๗ (บาท) | ๒๕๖๘ (บาท) | ๒๕๖๙ (บาท) | ๒๕๗๐ (บาท) | | | | |
| ๑๗ | ชุดออกหนองสระนา หมู่ที่ ๖ | เก็บน้ำไปใช้ในการเกษตร และเป็นแหล่งเพาะพันธุ์ | ชุดออกหนองสระนา จำนวน ๑ โครงการ | | | | | | จำนวน ๑ โครงการ | ประชาชนมีน้ำใช้ใน การเกษตรและมีแหล่ง | กองส่งเสริม การเกษตร | |
| ๑๘ | ชุดออกสระสาธารณะ หมู่ที่ ๖ | เก็บและส่งน้ำไปใช้ในการ เกษตรและระบายน้ำ | ชุดออกตามแบบที่กำหนด | | | | | | จำนวน ๑ โครงการ | ประชาชนมีน้ำใช้ใน การเกษตร | กองส่งเสริม การเกษตร | |
| ๑๙ | ปรับปรุงสระกลางบ้าน หมู่ที่ ๖ | เก็บและส่งน้ำไปใช้ในการ เกษตรและระบายน้ำ | ปรับปรุงสระกลางบ้าน หมู่ที่ ๖ | | | ๕๐๐,๐๐๐ | | | จำนวน ๑ โครงการ | ประชาชนมีน้ำใช้ใน การเกษตร | กองส่งเสริม การเกษตร | |
| ๒๐ | ชุดเจาะน้ำบาดาล หมู่ที่ ๗ | ให้ประชาชนมีน้ำใช้ในการ อุปโภค-บริโภค | ชุดเจาะน้ำบาดาล ๑ แห่ง | | ๒๐๐,๐๐๐ | | | | จำนวน ๑ โครงการ | ประชาชนมีน้ำใช้ใน การเกษตร | กองส่งเสริม การเกษตร | |
| ๒๑ | ชุดเหมืองส่งน้ำ บริเวณหนองตอย หมู่ที่ ๘ | เก็บและส่งน้ำไปใช้ในการ เกษตรและระบายน้ำ | ชุดเหมืองจำนวน ๑ แห่ง | | | | ๕๐๐,๐๐๐ | | จำนวน ๑ โครงการ | ประชาชนมีน้ำใช้ใน การเกษตรและระบายน้ำ | กองส่งเสริม การเกษตร | |
| ๒๒ | ชุดเหมืองส่งน้ำ บริเวณนาตาสนไปสนมเป็น หมู่ที่ ๘ | เก็บและส่งน้ำไปใช้ในการ เกษตรและระบายน้ำ | ชุดเหมืองตามแบบที่กำหนด | | | | ๕๐๐,๐๐๐ | | จำนวน ๑ โครงการ | ประชาชนมีน้ำใช้ใน การเกษตรและระบายน้ำ | กองส่งเสริม การเกษตร | |
| ๒๓ | ปรับปรุงชุดออกส่งน้ำ หมู่ที่ ๙ | เก็บและส่งน้ำไปใช้ในการ เกษตรและระบายน้ำ | ชุดออกตามแบบที่กำหนด | | | | | ๕๐๐,๐๐๐ | จำนวน ๑ โครงการ | ประชาชนมีน้ำใช้ใน การเกษตร | กองส่งเสริม การเกษตร | |
| ๒๔ | ปรับปรุงแหล่งน้ำด้านการเกษตร หมู่ที่ ๙ | เก็บและส่งน้ำไปใช้ในการ เกษตรและระบายน้ำ | ชุดออกตามแบบที่กำหนด | | | | ๕๐๐,๐๐๐ | | จำนวน ๑ โครงการ | ประชาชนมีน้ำใช้ใน การเกษตร | กองส่งเสริม การเกษตร | |
| ๒๕ | ก่อสร้างฝายทดน้ำ คล. เพื่อการเกษตร หมู่ที่ ๙ | เก็บน้ำไปใช้ในการ เกษตร-อุปโภคบริโภค | ฝายทดน้ำ จำนวน ๑ แห่ง | | | | | | จำนวน ๑ โครงการ | ประชาชนมีน้ำใช้ใน การเกษตร | กองส่งเสริม การเกษตร | |
| ๒๖ | ชุดออกคลองส่งน้ำคอนกรีต หมู่ที่ ๙ | เก็บและส่งน้ำไปใช้ในการ เกษตรและระบายน้ำ | ชุดออกตามแบบที่กำหนด | | | | | | จำนวน ๑ โครงการ | ประชาชนมีน้ำใช้ใน การเกษตร | กองส่งเสริม การเกษตร | |

| ที่ | โครงการ/กิจกรรม | วัตถุประสงค์ | เป้าหมาย (ผลผลิตของโครงการ) | งบประมาณและที่ผ่านมา | | | | | | ตัวชี้วัด (KPI) | ผลลัพธ์ที่คาดหวัง ว่าจะได้รับ | หน่วยงานที่ รับผิดชอบ หลัก |
|-----|---|---|--|----------------------|---------------|---------------|---------------|---------------|-----------------|--|----------------------------------|----------------------------------|
| | | | | ๒๕๖๖ (บาท) | ๒๕๖๗ (บาท) | ๒๕๖๘ (บาท) | ๒๕๖๙ (บาท) | ๒๕๗๐ (บาท) | | | | |
| ๒๗ | ชุดลอกคลองยายแก้ว หมู่ที่ ๙ | เก็บและส่งน้ำไปใช้ในการเกษตรและระบายน้ำ | ชุดลอกตามแบบที่กำหนด | ๕๐๐,๐๐๐ | | | | | จำนวน ๑ โครงการ | ประชาชนมีน้ำใช้ใน การเกษตร | กองส่งเสริม การเกษตร | |
| ๒๘ | ก่อสร้างฝายน้ำล้น | เก็บน้ำไปใช้ในการเกษตร-อุปโภคบริโภค | ฝายน้ำล้น จำนวน ๑ แห่ง | | | | ๒,๐๐๐,๐๐๐ | | จำนวน ๑ โครงการ | ประชาชนมีน้ำใช้ใน การเกษตร | กองส่งเสริม การเกษตร | |
| ๒๙ | ชุดลอกกุดแจะ หมู่ที่ ๙ | เก็บและส่งน้ำไปใช้ในการเกษตรและระบายน้ำ | ชุดลอกตามแบบที่กำหนด | | | ๑๐๐,๐๐๐ | | | จำนวน ๑ โครงการ | ประชาชนมีน้ำใช้ใน การเกษตร | กองส่งเสริม การเกษตร | |
| ๓๐ | ชุดลอกเหมืองดิน หมู่ที่ ๑๐ | เก็บและส่งน้ำไปใช้ในการเกษตรและระบายน้ำ | ชุดลอกตามแบบที่กำหนด | ๑๐๐,๐๐๐ | | | | | จำนวน ๑ โครงการ | ประชาชนมีน้ำใช้ใน การเกษตร | กองส่งเสริม การเกษตร | |
| ๓๑ | ชุดเจาะน้ำบาดาล หมู่ที่ ๑๐ | เก็บน้ำไปใช้ในการเกษตร-อุปโภคบริโภค | ชุดเจาะน้ำบาดาล ๑ แห่ง | | | | ๒๐๐,๐๐๐ | | จำนวน ๑ โครงการ | ประชาชนมีน้ำใช้ใน การเกษตร | กองส่งเสริม การเกษตร | |
| ๓๒ | ก่อสร้างสถานีสูบน้ำด้วยไฟฟ้าชุมชนหมู่ที่ ๑๐ | เก็บน้ำไปใช้ในการเกษตร-อุปโภคบริโภค | สถานีสูบน้ำ จำนวน ๑ แห่ง | | | | | ๒,๕๐๐,๐๐๐ | จำนวน ๑ โครงการ | ประชาชนมีน้ำใช้ใน การเกษตร | กองส่งเสริม การเกษตร | |
| ๓๓ | ชุดลอกทำสูบน้ำบ้านวังกลาง หมู่ที่ ๑๐ | เก็บและส่งน้ำไปใช้ในการเกษตรและระบายน้ำ | ชุดลอกตามแบบที่กำหนด | ๒๐๐,๐๐๐ | | | | | จำนวน ๑ โครงการ | ประชาชนมีน้ำใช้ใน การเกษตร | กองส่งเสริม การเกษตร | |
| ๓๔ | ชุดเหมืองขอยจากมวลสูงแหลมถึงมวลสูงหลัง หมู่ที่ ๑๐ | เก็บและส่งน้ำไปใช้ในการเกษตรและระบายน้ำ | ชุดเหมืองจำนวน ๑ แห่ง | | | | ๓๐๐,๐๐๐ | | จำนวน ๑ โครงการ | ประชาชนมีน้ำใช้ใน การเกษตรและระบายน้ำ | กองส่งเสริม การเกษตร | |
| ๓๕ | ชุดลอกเหมืองดิน | เก็บและส่งน้ำไปใช้ในการเกษตรและระบายน้ำ | ชุดลอกเหมืองดิน ตามที่แบบ อบต.กำหนด | | | ๕๐๐,๐๐๐ | | | จำนวน ๑ โครงการ | ประชาชนมีน้ำใช้ใน การเกษตรและระบายน้ำ | กองส่งเสริม การเกษตร | |
| ๓๖ | ก่อสร้างซ่อมแซมฝาย และสะพาน | เก็บน้ำไปใช้ในการเกษตร-อุปโภคบริโภค | ก่อสร้างฝายและสะพาน ตามแบบที่ อบต.กำหนด | ๓๐๐,๐๐๐ | | | | | จำนวน ๑ โครงการ | ประชาชนมีน้ำใช้ในการ เกษตรและสามารถสัญจรได้ | กองส่งเสริม การเกษตร | |
| ๓๗ | ชุดลอกเหมืองบ้านซันเหล็ก หมู่ที่ ๑๑ | เก็บและส่งน้ำไปใช้ในการเกษตรและระบายน้ำ | ชุดลอกตามแบบที่กำหนด | | | | ๓๐๐,๐๐๐ | | จำนวน ๑ โครงการ | ประชาชนมีน้ำใช้ใน การเกษตร | กองส่งเสริม การเกษตร | |

| ที่ | โครงการ/กิจกรรม | วัตถุประสงค์ | เป้าหมาย (ผลผลิตของโครงการ) | งบประมาณและที่ผ่านมา | | | | | | ตัวชี้วัด (KPI) | ผลลัพธ์ที่คาดหวัง ว่าจะได้รับ | หน่วยงานที่ รับผิดชอบ หลัก |
|-----|--|-------------------------------------|---|----------------------|---------------|---------------|---------------|---------------|-----------------|--|----------------------------------|----------------------------------|
| | | | | ๒๕๖๖ (บาท) | ๒๕๖๗ (บาท) | ๒๕๖๘ (บาท) | ๒๕๖๙ (บาท) | ๒๕๗๐ (บาท) | | | | |
| ๓๘ | ชุดออกท่องเที่ยว ๑๑ | เก็บน้ำไปใช้ในการเกษตร-อุปโภคบริโภค | ชุดออกตามแบบที่กำหนด | ๕๐๐,๐๐๐ | | | | | จำนวน ๑ โครงการ | ประชาชนมีน้ำใช้ใน การเกษตร | กองส่งเสริม การเกษตร | |
| ๓๙ | ชุดออกหนองตะกุด หมู่ที่ ๑๑ | เก็บน้ำไปใช้ในการเกษตร-อุปโภคบริโภค | ชุดออกตามแบบที่กำหนด | | | ๕๐๐,๐๐๐ | | | จำนวน ๑ โครงการ | ประชาชนมีน้ำใช้ใน การเกษตร | กองส่งเสริม การเกษตร | |
| ๔๐ | ชุดออกคลองเส็ก หมู่ที่ ๑๑ | เก็บน้ำไปใช้ในการเกษตร-อุปโภคบริโภค | ชุดออกตามแบบที่กำหนด | ๓๐๐,๐๐๐ | | | | | จำนวน ๑ โครงการ | ประชาชนมีน้ำใช้ใน การเกษตร | กองส่งเสริม การเกษตร | |
| ๔๑ | ชุดออกสระในหมู่บ้าน หมู่ที่ ๑๒ | เก็บน้ำไปใช้ในการเกษตร-อุปโภคบริโภค | สระ จำนวน ๑ แห่ง | | | ๑,๐๐๐,๐๐๐ | | | จำนวน ๑ โครงการ | ประชาชนมีน้ำใช้ในการ เกษตร-อุปโภคบริโภค | กองส่งเสริม การเกษตร | |
| ๔๒ | ชุดออกน้ำบาดาลคูมุดอนไช หมู่ที่ ๑๒ | เก็บน้ำไปใช้ในการเกษตร-อุปโภคบริโภค | ชุดเจาะน้ำบาดาล ๑ แห่ง | | | | ๒๐๐,๐๐๐ | | จำนวน ๑ โครงการ | ประชาชนมีน้ำใช้ใน การเกษตร | กองส่งเสริม การเกษตร | |
| ๔๓ | ชุดออกสระน้ำประปา หมู่ที่ ๑๒ | เก็บน้ำไปใช้ในการเกษตร-อุปโภคบริโภค | สระน้ำประปา จำนวน ๑ แห่ง | | | | ๑,๐๐๐,๐๐๐ | | จำนวน ๑ โครงการ | ประชาชนมีน้ำใช้ในการ เกษตร-อุปโภคบริโภค | กองส่งเสริม การเกษตร | |
| ๔๔ | ชุดออกน้ำบาดาล หมู่ที่ ๑๒ | เก็บน้ำไปใช้ในการเกษตร-อุปโภคบริโภค | ชุดเจาะน้ำบาดาล ๑ แห่ง | | | ๒๐๐,๐๐๐ | | | จำนวน ๑ โครงการ | ประชาชนมีน้ำใช้ใน การเกษตร | กองส่งเสริม การเกษตร | |
| ๔๕ | ชุดออกแหล่งน้ำสาธารณะ หมู่ที่ ๑๓ | เก็บน้ำไปใช้ในการเกษตร-อุปโภคบริโภค | ชุดออกแหล่งน้ำสาธารณะในหมู่บ้าน ตามแบบที่กำหนด | | | | | ๕๐๐,๐๐๐ | จำนวน ๑ โครงการ | ประชาชนมีน้ำใช้ใน การเกษตร | กองส่งเสริม การเกษตร | |
| ๔๖ | ก่อสร้างและหรือซ่อมแซมฝาย หมู่ที่ ๑๓ | เก็บน้ำไปใช้ในการเกษตร-อุปโภคบริโภค | ฝายสามารถใช้งานได้เป็นปกติ | | | | | ๑,๐๐๐,๐๐๐ | จำนวน ๑ โครงการ | ประชาชนมีน้ำใช้ใน การเกษตร | กองส่งเสริม การเกษตร | |
| ๔๗ | ชุดออกน้ำบาดาล หมู่ที่ ๑๔ | เก็บน้ำไปใช้ในการเกษตร-อุปโภคบริโภค | ชุดเจาะน้ำบาดาล ๑ แห่ง | | | | | | จำนวน ๑ โครงการ | ประชาชนมีน้ำใช้ใน การเกษตร | กองส่งเสริม การเกษตร | |
| ๔๘ | ชุดออกหนองสลับพลาหลังยูเนียน หมู่ที่ ๑๔ | เก็บน้ำไปใช้ในการเกษตร-อุปโภคบริโภค | ชุดออกตามแบบที่กำหนด | | | | | ๑,๐๐๐,๐๐๐ | จำนวน ๑ โครงการ | ประชาชนมีน้ำใช้ใน การเกษตร | กองส่งเสริม การเกษตร | |

| ที่ | โครงการ/กิจกรรม | วัตถุประสงค์ | เป้าหมาย (ผลผลิตของโครงการ) | งบประมาณและที่ผ่านมา | | | | | | ตัวชี้วัด (KPI) | ผลลัพธ์ที่คาดหวังจะได้รับ | หน่วยงานที่รับผิดชอบหลัก |
|-----|---|---|--|----------------------|---------------|---------------|---------------|---------------|-----------------|----------------------------------|---------------------------|--------------------------|
| | | | | ๒๕๖๖ (บาท) | ๒๕๖๗ (บาท) | ๒๕๖๘ (บาท) | ๒๕๖๙ (บาท) | ๒๕๗๐ (บาท) | | | | |
| ๔๙ | ชุดออกถ้ำน้ำลูบบริเวณแปลงเกษตร ร.พิมายตันฝั่ง หมู่ที่ ๑๔ | เก็บน้ำไปใช้ในการ เกษตร-อุปโภคบริโภค | ชุดออกตามแบบที่กำหนด | | | ๔,๕๐๐,๐๐๐ | | | จำนวน ๑ โครงการ | ประชาชนมีน้ำใช้ใน การเกษตร | กองส่งเสริม การเกษตร | |
| ๕๐ | ก่อสร้างฝายกั้นน้ำพร้อมประตูเปิด - ปิด หมู่ที่ ๑๔ | ป้องกันน้ำท่วม | พังกันน้ำ | | | | ๒,๐๐๐,๐๐๐ | | จำนวน ๑ โครงการ | ป้องกันท่วมพื้นที่ทำ การเกษตร | กองส่งเสริม การเกษตร | |
| ๕๑ | ชุดออกคลองชลประทาน หมู่ที่ ๑๔ | เก็บน้ำไปใช้ในการ เกษตร-อุปโภคบริโภค | ชุดออกคลองจำนวน ๑ โครงการ | | | | | ๑,๐๐๐,๐๐๐ | จำนวน ๑ โครงการ | ประชาชนมีน้ำใช้ใน การเกษตร | กองส่งเสริม การเกษตร | |
| ๕๒ | ชุดออกแม่น้ำมูล(มูลแดง) ข.นายดี หมู่ที่ ๑๔ | เก็บน้ำไปใช้ในการ เกษตร-อุปโภคบริโภค | ชุดออก จำนวน ๑ โครงการ | | | | | ๑,๐๐๐,๐๐๐ | จำนวน ๑ โครงการ | ประชาชนมีน้ำใช้ใน การเกษตร | กองส่งเสริม การเกษตร | |
| ๕๓ | ชุดจะน้ำบาดาล หมู่ที่ ๑๔ | เก็บน้ำไปใช้ในการ เกษตร-อุปโภคบริโภค | ชุดจะน้ำบาดาล ๓ แห่งคืมวังงุ่ม คืมบ้าน ช.รมเย็น | | ๒๐๐,๐๐๐ | | | | จำนวน ๑ โครงการ | ประชาชนมีน้ำใช้ใน การเกษตร | กองส่งเสริม การเกษตร | |
| ๕๔ | ชุดออกคลอง หมู่ที่ ๑๕ | เก็บน้ำไปใช้ในการ เกษตร-อุปโภคบริโภค | ชุดออกคลอง ๒ แห่ง | | | | ๑,๐๐๐,๐๐๐ | | จำนวน ๑ โครงการ | ประชาชนมีน้ำใช้ใน การเกษตร | กองส่งเสริม การเกษตร | |
| ๕๕ | ชุดออกสระสาธารณะ หมู่ที่ ๑๕ | เก็บน้ำไปใช้ในการ เกษตร-อุปโภคบริโภค | ชุดออกสระ ๔ แห่ง | | | | | ๑,๐๐๐,๐๐๐ | จำนวน ๑ โครงการ | ประชาชนมีน้ำใช้ใน การเกษตร | กองส่งเสริม การเกษตร | |
| ๕๖ | ชุดจะน้ำบาดาล หมู่ที่ ๑๕ | เก็บน้ำไปใช้ในการ เกษตร-อุปโภคบริโภค | ชุดจะน้ำบาดาล ๔ บ่อ | | | | | ๒๐๐,๐๐๐ | จำนวน ๑ โครงการ | ประชาชนมีน้ำใช้ใน การเกษตร | กองส่งเสริม การเกษตร | |
| ๕๗ | ชุดออกคลองสระจันทร์ หมู่ที่ ๑๕ | เก็บน้ำไปใช้ในการ เกษตร-อุปโภคบริโภค | ชุดออกตามแบบที่กำหนด | | | ๑,๐๐๐,๐๐๐ | | | จำนวน ๑ โครงการ | ประชาชนมีน้ำใช้ใน การเกษตร | กองส่งเสริม การเกษตร | |
| ๕๘ | ชุดออกหนองกระพุ่ม หมู่ที่ ๑๕ | เก็บน้ำไปใช้ในการ เกษตร-อุปโภคบริโภค | ชุดออกตามแบบที่กำหนด | | | | | ๕๐๐,๐๐๐ | จำนวน ๑ โครงการ | ประชาชนมีน้ำใช้ใน การเกษตร | กองส่งเสริม การเกษตร | |
| ๕๙ | ชุดออกคลองหนองลูกนก หมู่ที่ ๑๕ | เก็บน้ำไปใช้ในการ เกษตร-อุปโภคบริโภค | ชุดออกตามแบบที่กำหนด | | ๕๐๐,๐๐๐ | | | | จำนวน ๑ โครงการ | ประชาชนมีน้ำใช้ใน การเกษตร | กองส่งเสริม การเกษตร | |

| ที่ | โครงการ/กิจกรรม | วัตถุประสงค์ | เป้าหมาย (ผลผลิตของโครงการ) | งบประมาณและที่ผ่านมา | | | | | ตัวชี้วัด (KPI) | ผลลัพธ์ที่คาดหวัง ว่าจะได้รับ | หน่วยงานที่ รับผิดชอบ หลัก |
|-----|---|---|------------------------------------|----------------------|---------------|---------------|---------------|---------------|--------------------|--|----------------------------------|
| | | | | ๒๕๖๖ (บาท) | ๒๕๖๗ (บาท) | ๒๕๖๘ (บาท) | ๒๕๖๙ (บาท) | ๒๕๗๐ (บาท) | | | |
| ๖๐ | ชุดออกหมอนน้ำ หมูที่ ๑๕ | เก็บน้ำไปใช้ในการเกษตร-อุปโภคบริโภค | เป่าพมาย (ผลผลิตของโครงการ) | | | | | ๕๐๐,๐๐๐ | จำนวน ๑ โครงการ | ประชาชนมีน้ำใช้ใน การเกษตร | กองส่งเสริม การเกษตร |
| ๖๑ | ชุดออกหมอนสนาม หมูที่ ๑๕ | เก็บน้ำไปใช้ในการเกษตร-อุปโภคบริโภค | ชุดออกแหล่งน้ำ ตามแบบที่กำหนด | | | | | | จำนวน ๑ โครงการ | ประชาชนมีน้ำใช้ใน การเกษตร | กองส่งเสริม การเกษตร |
| ๖๒ | ก่อสร้างประตูประบายน้ำ | เก็บและส่งน้ำไปใช้ในการเกษตรและระบายน้ำ | ประตูประบายน้ำ ตามแบบที่กำหนด | | | | | ๑,๐๐๐,๐๐๐ | จำนวน ๑ โครงการ | ประชาชนมีน้ำใช้ใน การเกษตรและระบายน้ำ | กองส่งเสริม การเกษตร |
| ๖๓ | ก่อสร้างพังกันน้ำพร้อมประตูปิด - เปิด | ป้องกันน้ำท่วม | พังกันน้ำ | | | | ๒,๐๐๐,๐๐๐ | | จำนวน ๑ โครงการ | ป้องกันน้ำท่วมพื้นที่ทำ การเกษตร | กองส่งเสริม การเกษตร |
| ๖๔ | ก่อสร้างประตูประบายน้ำคลองหนองโนสนเลียบถนนสายโรชนาศีร์ หมู่ที่ ๑๖ | เก็บและส่งน้ำไปใช้ในการเกษตรและระบายน้ำ | ประตูประบายน้ำ ตามแบบที่กำหนด | | ๒๐๐,๐๐๐ | | | | จำนวน ๑ โครงการ | ประชาชนมีน้ำใช้ใน การเกษตรและระบายน้ำ | กองส่งเสริม การเกษตร |
| ๖๕ | ชุดออกคลองสายโรชนาศีร์ถึงบ้านท่าหลวง หมู่ที่ ๑๖ | เพื่อความสะดวกในการนำน้ำไปใช้ในการเกษตร | ชุดออกแหล่งน้ำ ตามแบบที่กำหนด | | | | | ๘๐๐,๐๐๐ | จำนวน ๑ โครงการ | ประชาชนมีน้ำใช้ใน การเกษตร | กองส่งเสริม การเกษตร |
| ๖๖ | ชุดออกคลองระบายน้ำ บ้านหนองสาโรจน์ ถึงบ้านนายคิ่ง อุดมผล หมู่ที่ ๑๖ | เพื่อความสะดวกในการนำน้ำไปใช้ในการเกษตร | ชุดออกคลองระบายน้ำ จำนวน ๑ แห่ง | | | | ๕๐๐,๐๐๐ | | จำนวน ๑ โครงการ | ประชาชนมีน้ำใช้ใน การเกษตร | กองส่งเสริม การเกษตร |
| ๖๗ | ชุดออกแหล่งน้ำสาธารณูปโภค หมู่ที่ ๑๗ | เพื่อความสะดวกในการนำน้ำไปใช้ในการเกษตร | ชุดออกแหล่งน้ำ ตามแบบที่กำหนด | | | | | ๕๐๐,๐๐๐ | จำนวน ๑ โครงการ | ประชาชนมีน้ำใช้ใน การเกษตร | กองส่งเสริม การเกษตร |
| ๖๘ | ชุดออกแหล่งน้ำสาธารณูปโภค หมู่ที่ ๑๘ | เพื่อความสะดวกในการนำน้ำไปใช้ในการเกษตร | ชุดออกแหล่งน้ำ ตามแบบที่กำหนด | | | | | ๕๐๐,๐๐๐ | จำนวน ๑ โครงการ | ประชาชนมีน้ำใช้ใน การเกษตร | กองส่งเสริม การเกษตร |
| ๖๙ | ชุดออกแหล่งน้ำสาธารณูปโภค หมู่ที่ ๑๙ | เพื่อความสะดวกในการนำน้ำไปใช้ในการเกษตร | ชุดออกแหล่งน้ำ ตามแบบที่กำหนด | | | | ๕๐๐,๐๐๐ | | จำนวน ๑ โครงการ | ประชาชนมีน้ำใช้ใน การเกษตร | กองส่งเสริม การเกษตร |
| ๗๐ | จัดซื้อเครื่องสูบน้ำ พลังงานไฟฟ้า ตำบลในเมือง | นำไปใช้ในการเกษตร-อุปโภคบริโภค | เครื่องสูบน้ำ พลังงานไฟฟ้า | | | | | ๕๐๐,๐๐๐ | จำนวน ๑ โครงการ | ประชาชนมีน้ำใช้ใน การเกษตร และ ระบายน้ำ | กองส่งเสริม การเกษตร |

| ที่ | โครงการ/กิจกรรม | วัตถุประสงค์ | เป้าหมาย (ผลผลิตของโครงการ) | งบประมาณและที่ผ่านมา | | | | | ตัวชี้วัด (KPI) | ผลลัพธ์ที่คาดหวังจะได้รับ | หน่วยงานที่รับผิดชอบหลัก |
|-----|---|---|--------------------------------|----------------------|---------------|---------------|---------------|---------------|--------------------|---|--------------------------|
| | | | | ๒๕๖๖ (บาท) | ๒๕๖๗ (บาท) | ๒๕๖๘ (บาท) | ๒๕๖๙ (บาท) | ๒๕๗๐ (บาท) | | | |
| ๓๑ | ชุดลอกคลองตะกวดตามหมู่บ้าน หมู่ที่ ๒๐ | เก็บและขนส่งน้ำไปใช้ในการเกษตรและระบายน้ำ | ชุดลอกแหล่งน้ำตามแบบที่กำหนด | | | | | ๒,๐๐๐,๐๐๐ | จำนวน ๑ โครงการ | ประชาชนมีน้ำใช้ใน การเกษตรและระบายน้ำ | กองส่งเสริม การเกษตร |
| ๓๒ | ชุดลอกลำคลอง ตำบลในเมือง | เก็บและขนส่งน้ำไปใช้ในการเกษตรและระบายน้ำ | ชุดลอกลำคลองตามแบบที่กำหนด | | | | | ๒,๐๐๐,๐๐๐ | จำนวน ๑ โครงการ | ประชาชนมีน้ำใช้ใน การเกษตรและระบายน้ำ | กองส่งเสริม การเกษตร |
| ๓๓ | จัดซื้อถังเก็บกักน้ำ หมู่ ๒๑ | เก็บน้ำไปใช้ในการอุปโภคบริโภค | ถังเก็บกักน้ำ หมู่ ๒๑ | | | ๑๐๐,๐๐๐ | | | จำนวน ๑ โครงการ | ประชาชนมีน้ำใช้ในการอุปโภคบริโภค | กองส่งเสริม การเกษตร |
| ๓๔ | ก่อสร้างพังกันน้ำพร้อมประตูเปิด - ปิด หมู่ที่ ๒๑ | ป้องกันน้ำท่วม | พังกันน้ำตามแบบที่กำหนด | | | | ๒,๐๐๐,๐๐๐ | | จำนวน ๑ โครงการ | ป้องกันน้ำท่วมพื้นที่ทำ การเกษตร | กองส่งเสริม การเกษตร |
| ๓๕ | จัดซื้อถังเก็บน้ำฝนทุกหมู่บ้าน | เก็บน้ำไปใช้ในการอุปโภคบริโภค | ถังเก็บน้ำฝน ในตำบลในเมือง | | | | | ๕๐๐,๐๐๐ | จำนวน ๑ โครงการ | ประชาชนมีน้ำใช้ในการอุปโภคบริโภค | กองส่งเสริม การเกษตร |
| ๓๖ | ชุดบ่อน้ำและหรือจะบ่อน้ำเพื่อทำการเกษตรนอกฤดู | เก็บน้ำไปใช้ในการเกษตร-อุปโภคบริโภค | บ่อน้ำ ตามแบบที่กำหนด | | | | | ๕๐๐,๐๐๐ | จำนวน ๑ โครงการ | ประชาชนมีน้ำใช้ใน เกษตร-อุปโภคบริโภค | กองส่งเสริม การเกษตร |
| ๓๗ | จัดซื้อเครื่องสูบน้ำ พร้อมก่อสร้างห้องเก็บเครื่องสูบน้ำ | นำไปใช้ในการเกษตร-อุปโภคบริโภค | เครื่องสูบน้ำ ตามแบบที่กำหนด | | | | ๕๐๐,๐๐๐ | | จำนวน ๑ โครงการ | ประชาชนมีน้ำใช้ใน การเกษตร และ ระบายน้ำ | กองส่งเสริม การเกษตร |

รายละเอียดโครงการพัฒนา
แผนพัฒนาท้องถิ่น (พ.ศ. ๒๕๖๖ ถึง ๒๕๗๐)
องค์การบริหารส่วนตำบลโป่งน้ำร้อน

แผนพัฒนาจังหวัดที่ ๓. พัฒนาศักยภาพการผลิต การแปรรูปสินค้าและเกษตร ปศุสัตว์และอุตสาหกรรมเชิงนิเวศ

ยุทธศาสตร์การพัฒนาของ อบท. ที่ ๓. ยุทธศาสตร์ด้านพัฒนาเศรษฐกิจ

๓. ยุทธศาสตร์การพัฒนาเศรษฐกิจ

๓.๑ แผนงานสร้างความเข้มแข็งของชุมชน

| ที่ | โครงการ/กิจกรรม | วัตถุประสงค์ | เป้าหมาย (ผลผลิตของโครงการ) | งบประมาณและที่ผ่านมา | | | | | ตัวชี้วัด (KPI) | ผลลัพธ์ที่คาดว่าจะได้รับ | หน่วยงานที่รับผิดชอบหลัก |
|-----|---|--|---|----------------------|---------------|---------------|---------------|-----------------|----------------------|--|--|
| | | | | ๒๕๖๖ (บาท) | ๒๕๖๗ (บาท) | ๒๕๖๘ (บาท) | ๒๕๖๙ (บาท) | ๒๕๗๐ (บาท) | | | |
| ๑ | ส่งเสริมกลุ่มอาชีพหมู่บ้านเศรษฐกิจพอเพียง ตำบลในเมือง | ส่งเสริมให้ประชาชนดำรงชีวิตได้อย่างอยู่พอเพียง ตามแนวเศรษฐกิจพอเพียง | มีกลุ่มอาชีพหมู่บ้านละ ๑ กลุ่ม จำนวน ๒๐ กลุ่ม | | ๕๐๐,๐๐๐ | | ๕๐๐,๐๐๐ | | จำนวน ๑ โครงการ | ประชาชนสามารถลดรายจ่ายในการดำรงชีพและแก้ไขปัญหาความยากจน | กองส่งเสริมการเกษตร สำนักงานปลัดสำนักงานปลัด |
| ๒ | ส่งเสริมกลุ่มอาชีพไม่กวดดอกหญ้า ตำบลในเมือง | ให้ประชาชนมีอาชีพเสริม และมีรายได้เพิ่ม | กลุ่มไม่กวดดอกหญ้า | | | ๑๐๐,๐๐๐ | | จำนวน ๑ โครงการ | ประชาชนมีรายได้เพิ่ม | สำนักงานปลัด | |
| ๓ | ก่อสร้างปรับปรุงโรงสีชุมชน หมู่ที่ ๕ | ให้ประชาชนมีอาชีพเสริม และมีรายได้เพิ่ม | ปรับปรุงโรงสีชุมชน หมู่ที่ ๕ | | ๒,๐๐๐,๐๐๐ | | | จำนวน ๑ โครงการ | ประชาชนมีรายได้เพิ่ม | กองส่งเสริมการเกษตร | |
| ๔ | ก่อสร้างปรับปรุงโรงสีชุมชน หมู่ที่ ๕ | ให้ประชาชนมีอาชีพเสริม และมีรายได้เพิ่ม | ปรับปรุงโรงสีชุมชน หมู่ที่ ๕ | | | | ๕๐๐,๐๐๐ | จำนวน ๑ โครงการ | ประชาชนมีรายได้เพิ่ม | กองสาธารณสุข | |
| ๕ | ส่งเสริมกลุ่มอาชีพทำดอกไม้จันทร์ ตำบลในเมือง | ให้ประชาชนมีอาชีพเสริม และมีรายได้เพิ่ม | กลุ่มทำดอกไม้จันทร์ | | | | ๕๐๐,๐๐๐ | จำนวน ๑ โครงการ | ประชาชนมีรายได้เพิ่ม | สำนักงานปลัด | |
| ๖ | ส่งเสริมกลุ่มอาชีพอ่างบัว หมู่ที่ ๕ | ให้ประชาชนมีอาชีพเสริม และมีรายได้เพิ่ม | กลุ่มอาชีพ หมู่ที่ ๕ | | | | ๑๐๐,๐๐๐ | จำนวน ๑ โครงการ | ประชาชนมีรายได้เพิ่ม | สำนักงานปลัด | |

| ที่ | โครงการ/กิจกรรม | วัตถุประสงค์ | เป้าหมาย (ผลผลิตของโครงการ) | งบประมาณและที่ผ่านมา | | | | | ตัวชี้วัด (KPI) | ผลลัพธ์ที่คาดว่าจะได้รับ | หน่วยงานที่รับผิดชอบหลัก |
|-----|--|--|--------------------------------|----------------------|---------------|---------------|---------------|---------------|--------------------|--|---|
| | | | | ๒๕๖๖ (บาท) | ๒๕๖๗ (บาท) | ๒๕๖๘ (บาท) | ๒๕๖๙ (บาท) | ๒๕๗๐ (บาท) | | | |
| ๗ | ส่งเสริมกลุ่มอาชีพ ผู้พิการ ตำบลในเมือง | ให้ผู้พิการมีอาชีพเสริม และเพื่อพัฒนาคุณภาพชีวิต | กลุ่มอาชีพผู้พิการ ๒๐ กลุ่ม | ๒๐๐,๐๐๐ | ๒๐๐,๐๐๐ | ๒๐๐,๐๐๐ | ๒๐๐,๐๐๐ | ๒๐๐,๐๐๐ | จำนวน ๑ โครงการ | ประชาชนมีรายได้เพิ่ม | สำนักงานปลัด |
| ๘ | ส่งเสริมกลุ่มอาชีพ สตรี ตำบลในเมือง | ให้ประชาชนมีอาชีพเสริม และเพื่อพัฒนาคุณภาพชีวิต | สมาชิกกลุ่มสตรี ๒๐ คน | ๒๐๐,๐๐๐ | ๒๐๐,๐๐๐ | ๒๐๐,๐๐๐ | ๒๐๐,๐๐๐ | ๒๐๐,๐๐๐ | จำนวน ๑ โครงการ | ประชาชนมีรายได้เพิ่ม | สำนักงานปลัด |
| ๙ | ส่งเสริมกลุ่มอาชีพ ผู้สูงอายุ ตำบลในเมือง | ให้ประชาชนมีอาชีพเสริม และเพื่อพัฒนาคุณภาพชีวิต | กลุ่มอาชีพผู้สูงอายุ ๒๐ กลุ่ม | ๒๐๐,๐๐๐ | ๒๐๐,๐๐๐ | ๒๐๐,๐๐๐ | ๒๐๐,๐๐๐ | ๒๐๐,๐๐๐ | จำนวน ๑ โครงการ | ประชาชนมีรายได้เพิ่ม | สำนักงานปลัด |
| ๑๐ | ส่งเสริมกลุ่มอาชีพโรงเรียน ตำบลในเมือง | ให้ประชาชนมีอาชีพเสริม และมีรายได้เพิ่ม | กลุ่มอาชีพโรงเรียน | | | | ๑๐๐,๐๐๐ | | จำนวน ๑ โครงการ | ประชาชนมีรายได้เพิ่ม | กองส่งเสริม การเกษตร |
| ๑๑ | ส่งเสริมกลุ่มอาชีพหัตถกรรม ตำบลในเมือง | ให้ประชาชนมีอาชีพเสริม และมีรายได้เพิ่ม | กลุ่มอาชีพหัตถกรรม | | | | | ๒๐๐,๐๐๐ | จำนวน ๑ โครงการ | ประชาชนมีรายได้เพิ่ม | กองส่งเสริม การเกษตร |
| ๑๒ | ส่งเสริมวิสาหกิจชุมชน ตำบลในเมือง | ให้ประชาชนมีอาชีพเสริม และเพื่อพัฒนาคุณภาพชีวิต | ร้านค้าชุมชน ๑ แห่ง | | | | | ๒๐๐,๐๐๐ | จำนวน ๑ โครงการ | ประชาชนมีรายได้เพิ่ม | สำนักงานปลัด |
| ๑๓ | หมู่บ้านเศรษฐกิจพอเพียง หมู่ที่ ๑๓ | ส่งเสริมให้ประชาชนดำรงชีวิตได้อย่างพออยู่พอกิน ตามแนวเศรษฐกิจพอเพียง | กลุ่มเศรษฐกิจชุมชน | | | | ๓๐๐,๐๐๐ | | จำนวน ๑ โครงการ | ประชาชนสามารถระบาย จ่ายในการดำรงชีพและแก้ไข ปัญหาความยากจน | กองส่งเสริม การเกษตร สำนักงานปลัด |
| ๑๔ | ส่งเสริมกลุ่มอาชีพ เด็กและเยาวชน ตำบลในเมือง | ให้เด็กและเยาวชนมีอาชีพเสริม และเพื่อพัฒนาคุณภาพชีวิต | กลุ่มอาชีพตามโครงการกำหนด | | | | ๓๐๐,๐๐๐ | | จำนวน ๑ โครงการ | ประชาชนมีรายได้เพิ่ม | สำนักงานปลัด |

รายละเอียดโครงการพัฒนา
แผนพัฒนาท้องถิ่น (พ.ศ. ๒๕๖๖ ถึง ๒๕๗๐)
องค์การบริหารส่วนตำบลในเมือง

แผนพัฒนาจังหวัดที่ ๓. พัฒนากิจกรรมการผลิต การแปรรูปสินค้าและเกษตร ปศุสัตว์และอุตสาหกรรมเชิงนิเวศ
ยุทธศาสตร์การพัฒนาของ อบท. ที่ ๓. ยุทธศาสตร์ด้านพัฒนาเศรษฐกิจ
๓. ยุทธศาสตร์การพัฒนาเศรษฐกิจ
๓.๒ แผนงานการเกษตร

| ที่ | โครงการ/กิจกรรม | วัตถุประสงค์ | เป้าหมาย (ผลผลิตของโครงการ) | งบประมาณและที่ผ่านมา | | | | | ตัวชี้วัด (KPI) | ผลลัพธ์ที่คาดว่าจะได้รับ | หน่วยงานที่รับผิดชอบหลัก |
|-----|--|--|---|----------------------|---------------|---------------|---------------|---------------|--------------------|---------------------------------------|--------------------------|
| | | | | ๒๕๖๖ (บาท) | ๒๕๖๗ (บาท) | ๒๕๖๘ (บาท) | ๒๕๖๙ (บาท) | ๒๕๗๐ (บาท) | | | |
| ๑ | สนับสนุนส่งเสริมอาชีพการปลูกพืชผักปลอดสารพิษ | เพื่อส่งเสริมให้ประชาชนปลูกผักปลอดสารพิษ | การทำเกษตรแบบปลอดสารพิษ จำนวน ๑ โครงการ | | | ๑๐๐,๐๐๐ | | | จำนวน ๑ โครงการ | ประชาชนทำเกษตร แบบพอเพียงลดรายจ่าย | กองส่งเสริม การเกษตร |
| ๒ | ส่งเสริมอาชีพการปลูกพืชผักสวนครัว | เพื่อส่งเสริมให้ประชาชนปลูกผักไว้กินเอง | จัดฝึกอบรม/ทวนแล็คชั่นให้กับเกษตรกร | ๕๐,๐๐๐ | | | | | จำนวน ๑ โครงการ | ประชาชนทำเกษตร แบบพอเพียงลดรายจ่าย | กองส่งเสริม การเกษตร |
| ๓ | ส่งเสริมเมล็ดข้าวพันธุ์ดี เมล็ดผักสวนครัว | เพื่อส่งเสริมให้ประชาชนปลูกข้าวและผักไว้กินเอง | จัดฝึกอบรม/ทวนแล็คชั่นให้กับเกษตรกร | ๕๐,๐๐๐ | | | | | จำนวน ๑ โครงการ | ประชาชนทำเกษตร แบบพอเพียงลดรายจ่าย | กองส่งเสริม การเกษตร |
| ๔ | ก่อสร้างสถานตากแห้งผลิตทางการเกษตรหมู่ ๑๑ | เพื่อให้ประชาชนมีตากแห้งผลิต | สถานตากแห้งตามแบบที่กำหนด | | | ๕๐๐,๐๐๐ | | | จำนวน ๑ โครงการ | ประชาชน มีตากแห้งผลิตเพิ่มขึ้น | กองส่งเสริม การเกษตร |
| ๕ | ส่งเสริมการเลี้ยงวัวเนื้อ | เพื่อให้ประชาชนมีอาชีพเสริมและมีรายได้เพิ่ม | กลุ่มเลี้ยงวัวเนื้อ วัวงามหมู่ที่ ๑๕ | | ๕๐,๐๐๐ | | | | จำนวน ๑ โครงการ | ประชาชนมีรายได้เพิ่ม | กองส่งเสริม การเกษตร |
| ๖ | อบรมเกษตรกรปลอดสารพิษ | เพื่อส่งเสริมให้ประชาชนปลูกผักปลอดสารพิษ | การทำเกษตรแบบปลอดสารพิษ จำนวน ๑ โครงการ | | | ๕๐๐,๐๐๐ | | | จำนวน ๑ โครงการ | ประชาชนทำเกษตร แบบปลอดสารพิษ | กองส่งเสริม การเกษตร |

| ที่ | โครงการ/กิจกรรม | วัตถุประสงค์ | เป้าหมาย (ผลผลิตของโครงการ) | งบประมาณและที่ผ่านมา | | | | | ตัวชี้วัด (KPI) | ผลลัพธ์ที่คาดว่าจะได้รับ | หน่วยงานที่รับผิดชอบหลัก |
|-----|---|---|--|----------------------|---------------|---------------|---------------|---------------|--------------------|--|--------------------------|
| | | | | ๒๕๖๖ (บาท) | ๒๕๖๗ (บาท) | ๒๕๖๘ (บาท) | ๒๕๖๙ (บาท) | ๒๕๗๐ (บาท) | | | |
| ๗ | ส่งเสริมภาคเกษตรเศรษฐกิจพอเพียงตามแนวทางพระราชดำริ | เพื่อส่งเสริมให้ประชาชนที่เกษตรกรเศรษฐกิจพอเพียงภาคเกษตรเศรษฐกิจพอเพียง | การทำเกษตรแบบเศรษฐกิจพอเพียง จำนวน ๑ โครงการ | ๕๐๐,๐๐๐ | ๕๐๐,๐๐๐ | ๕๐๐,๐๐๐ | ๕๐๐,๐๐๐ | ๕๐๐,๐๐๐ | จำนวน ๑ โครงการ | ประชาชนที่ทำการเกษตรแบบเศรษฐกิจพอเพียง | กองส่งเสริมการเกษตร |
| ๘ | โครงการศึกษาดูงานเรื่องการผลิตผักเพื่อการค้า | เพื่อส่งเสริมความรู้เกี่ยวกับ การผลิตผักเพื่อการค้า | จัดการฝึกอบรมและศึกษาดูงานนอกสถานที่ จำนวน ๑ โครงการ | | | ๕๐๐,๐๐๐ | | ๕๐๐,๐๐๐ | จำนวน ๑ โครงการ | ประชาชนมีรายได้เพิ่มขึ้น มีคุณภาพชีวิตดีขึ้น | กองส่งเสริมการเกษตร |
| ๙ | โครงการส่งเสริมกิจกรรมด้านปศุสัตว์ | เพื่อดำเนินการเกี่ยวกับกิจกรรมด้านปศุสัตว์ | จัดกิจกรรมต่างๆที่เกี่ยวข้องกับด้านปศุสัตว์ | | | ๕๐๐,๐๐๐ | | ๑๐๐,๐๐๐ | จำนวน ๑ โครงการ | มีการพัฒนาด้านปศุสัตว์ที่ดีขึ้น | กองส่งเสริมการเกษตร |
| ๑๐ | ก่อสร้างสถานาดนผลิตทางการเกษตรหมู่ ๑๕ | เพื่อให้ประชาชนมีที่ตากผลผลิต | สถานตากพืชผล ตามแบบที่กำหนด | | | ๓๐๐,๐๐๐ | | | จำนวน ๑ โครงการ | ประชาชนมีที่ตากผลผลิตเพิ่มขึ้น | กองส่งเสริมการเกษตร |
| ๑๑ | ก่อสร้างสถานาดนผลิตทางการเกษตรหมู่ ๑๒ | เพื่อให้ประชาชนมีที่ตากผลผลิต | สถานตากพืชผล ตามแบบที่กำหนด | | | | ๕๐๐,๐๐๐ | | จำนวน ๑ โครงการ | ประชาชนมีที่ตากผลผลิตเพิ่มขึ้น | กองส่งเสริมการเกษตร |
| ๑๒ | ส่งเสริมคุณอำนวยด้านเกษตร | ให้ประชาชนมีอาชีพเสริมและเพื่อพัฒนาคุณภาพชีวิต | ส่งเสริมการค้าเนืองการของกลุ่มอาชีพด้านการเกษตร | | | ๕๐๐,๐๐๐ | | ๕๐๐,๐๐๐ | จำนวน ๑ โครงการ | ประชาชนมีรายได้เพิ่ม | กองส่งเสริมการเกษตร |
| ๑๓ | ส่งเสริมภาคเกษตรเศรษฐกิจพอเพียงตามแนวทางพระราชดำริ หมู่ที่ ๑๓ | เพื่อส่งเสริมให้ประชาชนที่เกษตรกรเศรษฐกิจพอเพียง | การทำเกษตรแบบเศรษฐกิจพอเพียง จำนวน ๑ โครงการ | | | ๕๐๐,๐๐๐ | | | จำนวน ๑ โครงการ | ประชาชนที่ทำการเกษตรแบบเศรษฐกิจพอเพียง | กองส่งเสริมการเกษตร |

| ที่ | โครงการ/กิจกรรม | วัตถุประสงค์ | เป้าหมาย (ผลผลิตของโครงการ) | งบประมาณและที่ผ่านมา | | | | | ตัวชี้วัด (KPI) | ผลลัพธ์ที่คาดหวังจะได้รับ | หน่วยงานที่รับผิดชอบหลัก |
|-----|--|--|---|----------------------|---------------|---------------|---------------|---------------|--------------------|---|--------------------------|
| | | | | ๒๕๖๖ (บาท) | ๒๕๖๗ (บาท) | ๒๕๖๘ (บาท) | ๒๕๖๙ (บาท) | ๒๕๗๐ (บาท) | | | |
| ๑๔ | ก่อสร้างศูนย์เรียนรู้สาขาทักษะชุมชนประจำหมู่บ้าน | ให้เกษตรกรมีศูนย์ประสานงานกับภาครัฐ | ก่อสร้างศูนย์ฯ ในเขตพื้นที่ก่อสร้างศูนย์ฯ | | | | ๕๐๐,๐๐๐ | | จำนวน ๑ โครงการ | ศูนย์บริการมีสภาพแวดล้อมเหมาะสมแก่การถ่ายทอดความรู้ | กองส่งเสริมการเกษตร |
| ๑๕ | ก่อสร้างโรงงานผลิตปุ๋ยอินทรีย์/ปุ๋ยชีวภาพ | เพื่อให้ประชาชนผลิตปุ๋ยอินทรีย์และปุ๋ยชีวภาพใช้เอง | โรงงานตามแบบที่ อบต. กำหนด | | | | ๕๐๐,๐๐๐ | | จำนวน ๑ โครงการ | ประชาชนได้ใช้ปุ๋ยที่ผลิตได้เองและลดต้นทุน | กองส่งเสริมการเกษตร |
| ๑๖ | ส่งเสริมการเกษตรปลอดสารพิษ | เพื่อส่งเสริมให้ประชาชนปลูกผักปลอดสารพิษ | การทำเกษตรแบบปลอดภัย จำนวน ๑ โครงการ | | ๒๐๐,๐๐๐ | | | | จำนวน ๑ โครงการ | ประชาชนทำการเกษตรแบบปลอดสารพิษ | กองส่งเสริมการเกษตร |
| ๑๗ | ส่งเสริมการปลูกพืชผักสวนครัว | เพื่อส่งเสริมให้ประชาชนปลูกผักไว้กินเอง | กลุ่มเกษตรกรและประชาชนที่สนใจ ร่วมโครงการ จำนวน ๑ กลุ่ม | | | | ๕๐๐,๐๐๐ | | จำนวน ๑ โครงการ | ประชาชนทำการเกษตรแบบพอเพียงลดรายจ่าย | กองส่งเสริมการเกษตร |
| ๑๘ | ส่งเสริมกลุ่มเกษตรกรแบบผสมผสาน | เพื่อให้เกษตรกรทำการเกษตรแบบผสมผสาน | กลุ่มเกษตรกรทำการเกษตรแบบผสมผสาน | | | | ๓๐๐,๐๐๐ | | จำนวน ๑ โครงการ | ประชาชนดำรงชีวิตอยู่อย่างเศรษฐกิจพอเพียง | กองส่งเสริมการเกษตร |
| ๑๙ | ส่งเสริมการผลิตข้าวพันธ์ดี | เพื่อเพิ่มประสิทธิภาพพันธ์ข้าว | กลุ่มเกษตรกรผลิตข้าวพันธ์ดี | | | | | ๒๐๐,๐๐๐ | จำนวน ๑ โครงการ | เกษตรกรสามารถผลิตข้าวได้ดีและมากขึ้น | กองส่งเสริมการเกษตร |
| ๒๐ | ส่งเสริมการผลิตปุ๋ยอินทรีย์/ปุ๋ยชีวภาพ | เพื่อให้ประชาชนผลิตปุ๋ยอินทรีย์และปุ๋ยชีวภาพใช้เอง | กลุ่มผลิตปุ๋ยอินทรีย์/ชีวภาพ | | | | ๒๐๐,๐๐๐ | | จำนวน ๑ โครงการ | ประชาชนได้ใช้ปุ๋ยที่ผลิตได้เองและลดต้นทุน | กองส่งเสริมการเกษตร |

| ที่ | โครงการ/กิจกรรม | วัตถุประสงค์ | เป้าหมาย (ผลผลิตของโครงการ) | งบประมาณและที่ผ่านมา | | | | | ตัวชี้วัด (KPI) | ผลลัพธ์ที่คาดว่าจะได้รับ | หน่วยงานที่รับผิดชอบ หลัก |
|-----|---|--|--|--------------------------------|---------------|---------------|---------------|---------------|--------------------|---|------------------------------|
| | | | | ๒๕๖๖ (บาท) | ๒๕๖๗ (บาท) | ๒๕๖๘ (บาท) | ๒๕๖๙ (บาท) | ๒๕๗๐ (บาท) | | | |
| ๒๑ | พัฒนาเจ้าหน้าที่วิทยากรศูนย์บริการและถ่ายทอดเทคโนโลยีการเกษตรประจำตำบล | เพิ่มขีดความสามารถของศูนย์/ภาคสมัครใจเกษตรกร | จัดฝึกอบรมเชิงปฏิบัติการและจัดทำแปลงสาธิต | เป้าหมาย (ผลผลิตของโครงการ) | ๑๐๐,๐๐๐ | | | | จำนวน ๑ โครงการ | คณะ กก.บริหารศูนย์ได้ อย่างมีประสิทธิภาพ | กองส่งเสริม การเกษตร |
| ๒๒ | ปรับปรุงภูมิทัศน์ศูนย์บริการและถ่ายทอดเทคโนโลยีการเกษตร | ให้เกษตรกรมีศูนย์ประสานงานกับภาครัฐ เพื่อให้ประชาชนมีที่ ตากผลผลิต | ตกแต่งอาคารสำนักงานศูนย์ฯ, บริการเอกสารวิชาการฯ สถานที่พักผ่อน ตามแบบที่กำหนด | เป้าหมาย (ผลผลิตของโครงการ) | | ๑๐๐,๐๐๐ | | | จำนวน ๑ โครงการ | ศูนย์บริการมีสภาพแวดล้อม เหมาะสมแก่การถ่ายทอดความรู้ ประชาชน มีที่ตากผลผลิตเพิ่มขึ้น | กองส่งเสริม การเกษตร |
| ๒๓ | อุดหนุนเบี้ยประชุมกรรมการศูนย์ฯ และมีฝ่ายทอดแหเทคโนโลยีการเกษตร | เพื่อให้กรรมการศูนย์ฯ มี เบี้ยประชุม | จ่ายเบี้ยประชุมคณะกรรมการฯ จำนวน ๑ ชุด | เป้าหมาย (ผลผลิตของโครงการ) | ๕๐,๐๐๐ | | | | จำนวน ๑ โครงการ | เกิดขวัญและกำลังใจแก่ ผู้ปฏิบัติงานในองค์กร | กองส่งเสริม การเกษตร |
| ๒๔ | โครงการสนับสนุนการดำเนินงานของกลุ่มอาชีพด้านการเกษตร | เพื่อสนับสนุนการดำเนินงาน ของกลุ่มอาชีพด้านการเกษตร | จัดฝึกอบรมให้ความรู้ พร้อมทั้ง ประสานหน่วยงานต่างสำหรับบริการ สนับสนุนกลุ่มอาชีพด้านการเกษตร | เป้าหมาย (ผลผลิตของโครงการ) | | | ๑,๐๐๐,๐๐๐ | | จำนวน ๑ โครงการ | สร้างความรู้ให้กับกลุ่มอาชีพ เพิ่มการสร้างรายได้ | กองส่งเสริม การเกษตร |
| ๒๕ | โครงการเฉลิมพระเกียรติพระบาทสมเด็จพระเจ้าอยู่หัวและหรือสมเด็จพระราชินีนาถ | เพื่อให้ประชาชนมีอาชีพ เสริมหลังจากเก็บผลผลิต ทางการเกษตร | จัดฝึกอบรมให้แก่เกษตรกร ในพื้นที่ตำบลในเมือง และตามนโยบายรัฐบาล | เป้าหมาย (ผลผลิตของโครงการ) | ๒๐๐,๐๐๐ | | ๒๐๐,๐๐๐ | | จำนวน ๑ โครงการ | ประชาชนมีความรู้เกี่ยวกับ การประกอบอาชีพ และสามารถประกอบอาชีพ ได้อย่างมีประสิทธิภาพ | กองส่งเสริม การเกษตร |
| ๒๖ | โครงการฝึกอบรมการใช้ประโยชน์จากผักตบชวา | เพื่อให้ประชาชนมีอาชีพ เสริมหลังจากเก็บผลผลิต ทางการเกษตร | จัดฝึกอบรมให้แก่เกษตรกร ในพื้นที่ตำบลในเมือง | เป้าหมาย (ผลผลิตของโครงการ) | | | ๕๐๐,๐๐๐ | | จำนวน ๑ โครงการ | ประชาชนมีรายได้เพิ่มขึ้น รายได้และสามารถผลิตสินค้าจำหน่ายได้เอง | สำนักงานปลัด |
| ๒๗ | โครงการฝึกอบรมพัฒนาศักยภาพเกษตรกรตำบลในเมือง | เพื่อให้ประชาชนมีอาชีพ เสริมหลังจากเก็บผลผลิต ทางการเกษตร | จัดฝึกอบรมให้แก่เกษตรกร ในพื้นที่ตำบลในเมือง | เป้าหมาย (ผลผลิตของโครงการ) | ๕๐๐,๐๐๐ | | ๕๐๐,๐๐๐ | | จำนวน ๑ โครงการ | ประชาชนมีรายได้เพิ่มขึ้น รายได้และสามารถผลิตสินค้าจำหน่ายได้เอง | กองส่งเสริม การเกษตร |

| ที่ | โครงการ/กิจกรรม | วัตถุประสงค์ | เป้าหมาย (ผลผลิตของโครงการ) | งบประมาณและที่ผ่านมา | | | | | | ตัวชี้วัด (KPI) | ผลลัพธ์ที่คาดว่าจะได้รับ | หน่วยงานที่รับผิดชอบหลัก |
|-----|---|---|---|----------------------|---------------|---------------|---------------|---------------|-----------------|---|--------------------------|--------------------------|
| | | | | ๒๕๖๖ (บาท) | ๒๕๖๗ (บาท) | ๒๕๖๘ (บาท) | ๒๕๖๙ (บาท) | ๒๕๗๐ (บาท) | | | | |
| ๒๙ | โครงการพัฒนาศักยภาพหมู่บ้านเศรษฐกิจพอเพียงต้นแบบ บ้านดงหมู่ที่ ๑๓ | ส่งเสริมให้ประชาชนดำรงชีวิตได้อย่างพออยู่พอกินตามแนวเศรษฐกิจพอเพียง | สร้างแหล่งเรียนรู้เศรษฐกิจพอเพียงในหมู่บ้าน จำนวน ๑ หมู่บ้าน | | | | | | จำนวน ๑ โครงการ | ประชาชนสามารถลดรายจ่ายในการดำรงชีพและแก้ไขปัญหาความยากจน | กองส่งเสริมการเกษตร | |
| ๓๐ | ศึกษาดูงานอาชีพกลุ่มเกษตรกร ตำบลในเมือง | เพื่อให้ประชาชนมีอาชีพเสริมหลังจากเก็บผลผลิตทางการเกษตร | จัดฝึกอบรมให้แก่เกษตรกรและจัดการศึกษาดูงานตามโครงการที่ อบต.กำหนด | | | ๒,๐๐๐,๐๐๐ | | | จำนวน ๑ โครงการ | ประชาชนมีความรู้เกี่ยวกับกระบวนการประกอบอาชีพ และสามารถประกอบอาชีพได้อย่างมีประสิทธิภาพ | กองส่งเสริมการเกษตร | |
| ๓๑ | กองทุนปุ๋ย | ประชาชนมีกองทุนปุ๋ย | กองทุนปุ๋ยหมุนเวียนในการประกอบอาชีพเกษตรกรรม | | | | ๑๐๐,๐๐๐ | | จำนวน ๑ โครงการ | ประชาชนมีรายได้จาก การประกอบอาชีพเพิ่มขึ้น | กองส่งเสริมการเกษตร | |
| ๓๒ | ส่งเสริมกลุ่มอาชีพเลี้ยงโคเนื้อ ตำบลในเมือง | ให้ประชาชนมีอาชีพเสริม และมีรายได้เพิ่ม | กลุ่มอาชีพเลี้ยงโค ๒๐ หมู่บ้าน | | ๒๐๐,๐๐๐ | | | | จำนวน ๑ โครงการ | ประชาชนมีรายได้เพิ่ม | กองส่งเสริมการเกษตร | |
| ๓๓ | ส่งเสริมกลุ่มอาชีพปลูกผักตามรั้วบ้าน | ให้ประชาชนมีอาชีพเสริม และมีรายได้เพิ่ม | กลุ่มอาชีพปลูกผักตามรั้วบ้าน | | | ๒๐๐,๐๐๐ | | | จำนวน ๑ โครงการ | ประชาชนมีรายได้เพิ่ม | กองส่งเสริมการเกษตร | |
| ๓๔ | ส่งเสริมกลุ่มอาชีพเลี้ยงงา | ให้ประชาชนมีอาชีพเสริม และมีรายได้เพิ่ม | กลุ่มอาชีพเลี้ยงงา | | | | | ๑๐๐,๐๐๐ | จำนวน ๑ โครงการ | ประชาชนมีรายได้เพิ่ม | กองส่งเสริมการเกษตร | |
| ๓๕ | ส่งเสริมกลุ่มอาชีพเลี้ยงปลา | ให้ประชาชนมีอาชีพเสริม และมีรายได้เพิ่ม | กลุ่มอาชีพเลี้ยงปลา | | | | | ๑๐๐,๐๐๐ | จำนวน ๑ โครงการ | ประชาชนมีรายได้เพิ่ม | กองส่งเสริมการเกษตร | |
| ๓๖ | ส่งเสริมกลุ่มอาชีพทำปุ๋ย | ให้ประชาชนมีอาชีพเสริม และมีรายได้เพิ่ม | กลุ่มอาชีพทำปุ๋ย | | | | | | จำนวน ๑ โครงการ | ประชาชนมีรายได้เพิ่ม | กองส่งเสริมการเกษตร | |
| ๓๗ | ส่งเสริมกลุ่มอาชีพเศรษฐกิจพอเพียง หมู่ที่ ๕ | ให้ประชาชนมีอาชีพเสริม และมีรายได้เพิ่ม | กลุ่มอาชีพเศรษฐกิจพอเพียง หมู่ที่ ๕ | | | | | | จำนวน ๑ โครงการ | ประชาชนมีรายได้เพิ่ม | กองส่งเสริมการเกษตร | |

| ที่ | โครงการ/กิจกรรม | วัตถุประสงค์ | เป้าหมาย (ผลผลิตของโครงการ) | งบประมาณและที่ผ่านมา | | | | | ตัวชี้วัด (KPI) | ผลลัพธ์ที่คาดหวัง ว่าจะได้รับ | หน่วยงานที่ รับผิดชอบ หลัก |
|-----|---|---|---|----------------------|---------------|---------------|---------------|---------------|--------------------|----------------------------------|----------------------------------|
| | | | | ๒๕๖๖ (บาท) | ๒๕๖๗ (บาท) | ๒๕๖๘ (บาท) | ๒๕๖๙ (บาท) | ๒๕๗๐ (บาท) | | | |
| ๓๘ | ส่งเสริมกลุ่มอาชีพเลี้ยงไก่ | ให้ประชาชนมีอาชีพเสริม และมีรายได้เพิ่ม | กลุ่มอาชีพเลี้ยงไก่ | | | | | | จำนวน ๑ โครงการ | ประชาชนมีรายได้เพิ่ม | กองส่งเสริม การเกษตร |
| ๓๙ | ส่งเสริมกลุ่มอาชีพการเกษตร หมู่ที่ ๕ | ให้ประชาชนมีอาชีพเสริม และมีรายได้เพิ่ม | กลุ่มอาชีพเศรษฐกิจพอเพียง หมู่ที่ ๕ | | | ๓๐๐,๐๐๐ | | | จำนวน ๑ โครงการ | ประชาชนมีรายได้เพิ่ม | กองส่งเสริม การเกษตร |
| ๔๐ | ส่งเสริมและสนับสนุนโครงการอนุรักษ์และหรือ เลี้ยงไก่พื้นบ้านหมู่ที่ ๕ | ให้ประชาชนมีอาชีพเสริม และเพื่อพัฒนาคุณภาพชีวิต | โครงการอนุรักษ์และหรือ เลี้ยงไก่พื้นบ้าน หมู่ที่ ๕ | ๒๐๐,๐๐๐ | | | | | จำนวน ๑ โครงการ | ประชาชนมีรายได้เพิ่ม | กองส่งเสริม การเกษตร |
| ๔๑ | ส่งเสริมกลุ่มอาชีพปลูกพืชหลังทำนา | ให้ประชาชนมีอาชีพเสริม และมีรายได้เพิ่ม | กลุ่มอาชีพปลูกพืชหลังทำนา | | | | | ๕๐,๐๐๐ | จำนวน ๑ โครงการ | ประชาชนมีรายได้เพิ่ม | กองส่งเสริม การเกษตร |
| ๔๒ | ส่งเสริมกลุ่มอาชีพปลูกข้าวปลอดสารพิษ | ให้ประชาชนมีอาชีพเสริม และมีรายได้เพิ่ม | กลุ่มอาชีพปลูกข้าวปลอดสารพิษ | | | ๕๐,๐๐๐ | | | จำนวน ๑ โครงการ | ประชาชนมีรายได้เพิ่ม | กองส่งเสริม การเกษตร |
| ๔๓ | ส่งเสริมกลุ่มอาชีพปลูกข้าวหอมมะลิ | ให้ประชาชนมีอาชีพเสริม และมีรายได้เพิ่ม | กลุ่มอาชีพปลูกข้าวหอมมะลิ | | | | ๕๐,๐๐๐ | | จำนวน ๑ โครงการ | ประชาชนมีรายได้เพิ่ม | กองส่งเสริม การเกษตร |
| ๔๔ | ส่งเสริมกลุ่มอาชีพเลี้ยงปลาในกระชัง | ให้ประชาชนมีอาชีพเสริม และมีรายได้เพิ่ม | กลุ่มอาชีพเลี้ยงปลาในกระชัง | | | | | | จำนวน ๑ โครงการ | ประชาชนมีรายได้เพิ่ม | กองส่งเสริม การเกษตร |
| ๔๕ | ส่งเสริมกลุ่มอาชีพแปรรูปปลาและกบ | ให้ประชาชนมีอาชีพเสริม และมีรายได้เพิ่ม | กลุ่มอาชีพแปรรูปปลาและกบ | | | | | ๕๐,๐๐๐ | จำนวน ๑ โครงการ | ประชาชนมีรายได้เพิ่ม | กองส่งเสริม การเกษตร |
| ๔๖ | ส่งเสริมกลุ่มอาชีพปลูกข้าวไรเบอร์รี่ | ให้ประชาชนมีอาชีพเสริม และมีรายได้เพิ่ม | กลุ่มอาชีพปลูกข้าวไรเบอร์รี่ | | | | | | จำนวน ๑ โครงการ | ประชาชนมีรายได้เพิ่ม | กองส่งเสริม การเกษตร |
| ๔๗ | ส่งเสริมกลุ่มอาชีพเกษตรครอบครัว หมู่ที่ ๖ | ให้ประชาชนมีอาชีพเสริม และมีรายได้เพิ่ม | กลุ่มอาชีพเกษตรครอบครัว หมู่ที่ ๖ | | | | | ๕๐,๐๐๐ | จำนวน ๑ โครงการ | ประชาชนมีรายได้เพิ่ม | กองส่งเสริม การเกษตร |
| ๔๘ | สนับสนุนการปลูกพืชในฤดูแล้ง | ให้ประชาชนมีอาชีพเสริม และมีรายได้เพิ่ม | กลุ่มปลูกพืชในฤดูแล้ง | | | | | | จำนวน ๑ โครงการ | ประชาชนมีรายได้เพิ่ม | กองส่งเสริม การเกษตร |

| ที่ | โครงการ/กิจกรรม | วัตถุประสงค์ | เป้าหมาย (ผลผลิตของโครงการ) | งบประมาณและที่ผ่านมา | | | | | ตัวชี้วัด (KPI) | ผลลัพธ์ที่คาดว่าจะได้รับ | หน่วยงานที่รับผิดชอบหลัก |
|-----|--|---|--|----------------------|---------------|---------------|---------------|---------------|--------------------|---|--------------------------|
| | | | | ๒๕๖๖ (บาท) | ๒๕๖๗ (บาท) | ๒๕๖๘ (บาท) | ๒๕๖๙ (บาท) | ๒๕๗๐ (บาท) | | | |
| ๔๙ | ส่งเสริมอาชีพการเกษตรการทำเห็ดฟาง | ให้ประชาชนมีอาชีพเสริมและมีรายได้เพิ่ม | กลุ่มทำเห็ดฟาง | | | | | | จำนวน ๑ โครงการ | ประชาชนมีรายได้เพิ่ม | กองส่งเสริมการเกษตร |
| ๕๐ | โครงการจัดหาพันธุ์ปลาน้ำจืด | ให้ประชาชนมีรายได้เพิ่มและเป็นแหล่งอาหารของชุมชน | เพิ่มปริมาณสัตว์น้ำในแหล่งน้ำธรรมชาติ | | | | | | จำนวน ๑ โครงการ | ประชาชนมีรายได้เพิ่มและมีแหล่งอาหารของชุมชน | กองส่งเสริมการเกษตร |
| ๕๑ | โครงการเรียนรู้รอบด้านด้านตลาดเกษตรกรและศึกษาชุมชน | ให้ประชาชนมีอาชีพเสริมและเพื่อพัฒนาคุณภาพชีวิต | โครงการเรียนรู้รอบด้านด้านการตลาดเกษตรกร | | | | | | จำนวน ๑ โครงการ | ประชาชนมีรายได้เพิ่ม | สำนักงานปลัด |
| ๕๒ | ฝึกอบรมการประกอบอาชีพกลุ่มเกษตรกรตำบลในเมือง | เพื่อให้ประชาชนมีอาชีพเสริมหลังจากเก็บผลผลิตทางการเกษตร | จัดฝึกอบรมให้เกษตรกรในพื้นที่ตำบลในเมือง | | | | | | จำนวน ๑ โครงการ | ประชาชนมีความรู้เกี่ยวกับการประกอบอาชีพ | กองส่งเสริมการเกษตร |
| ๕๓ | ส่งเสริมกลุ่มอาชีพแปรรูปผลิตภัณฑ์เพื่อสุขภาพจากสมุนไพร | ให้ประชาชนมีอาชีพเสริมและเพื่อพัฒนาคุณภาพชีวิต | กลุ่มอาชีพแปรรูปผลิตภัณฑ์เพื่อสุขภาพจากสมุนไพร | | | | | | จำนวน ๑ โครงการ | ประชาชนมีรายได้เพิ่ม | กองส่งเสริมการเกษตร |
| ๕๔ | ส่งเสริมอาชีพเลี้ยงเบ็ดพันธุ์ไข่ | ให้ประชาชนมีอาชีพเสริมและมีรายได้เพิ่ม | กลุ่มอาชีพเลี้ยงเบ็ดพันธุ์ไข่ | | | | | | จำนวน ๑ โครงการ | ประชาชนมีรายได้เพิ่ม | กองส่งเสริมการเกษตร |
| ๕๕ | ก่อสร้างลานตากพืชผลทางการเกษตรประจำหมู่บ้าน | ให้เกษตรกรมีลานตากพืชผลทางการเกษตร | ก่อสร้างลานตากผลผลิตประจำหมู่บ้าน ตามที่กำหนด | | | | | | จำนวน ๑ โครงการ | ผลผลิตมีคุณภาพดีขึ้น | กองส่งเสริมการเกษตร |
| ๕๖ | ส่งเสริมอาชีพประมงน้ำจืด | ให้ประชาชนมีอาชีพเสริมและมีรายได้เพิ่ม | กลุ่มเลี้ยงสัตว์น้ำและการประมง | | | | | | จำนวน ๑ โครงการ | ประชาชนมีรายได้เพิ่ม | กองส่งเสริมการเกษตร |
| ๕๗ | โครงการธนาคารน้ำใต้ดิน | เพื่อสนับสนุนการจัดการน้ำตามหลักเศรษฐกิจพอเพียง | ดำเนินการตามที่โครงการกำหนด | | | | | | จำนวน ๑ โครงการ | ประชาชนมีรายได้เพิ่ม | กองส่งเสริมการเกษตร |
| ๕๘ | โครงการส่งเสริมและพัฒนาศูนย์ผลิตภัณฑ์ | เพื่อส่งเสริมการพัฒนาผลิตภัณฑ์ผลิตภัณฑ์ของเกษตรกร | ฝึกอบรมตามโครงการที่กำหนด | | | | | | จำนวน ๑ โครงการ | ประชาชนมีรายได้เพิ่ม | กองส่งเสริมการเกษตร |
| ๕๙ | ฝึกอบรมและศึกษางานด้านเศรษฐกิจพอเพียง ตำบลในเมือง | ให้ประชาชนมีอาชีพเสริมและมีรายได้เพิ่ม | กลุ่มอาชีพเศรษฐกิจพอเพียงและประชาชนที่สนใจ | | | | | | จำนวน ๑ โครงการ | ประชาชนมีรายได้เพิ่ม | กองส่งเสริมการเกษตร |

รายละเอียดโครงการพัฒนา
แผนพัฒนาท้องถิ่น (พ.ศ. ๒๕๖๖ ถึง ๒๕๗๐)
องค์การบริหารส่วนตำบลในเมือง

แผนพัฒนาจังหวัดที่ ๓. พัฒนानวัตกรรมการผลิต การเปลี่ยนสินค้าและเกษตร ปศุสัตว์และอุตสาหกรรมเชิงนิเวศ
ยุทธศาสตร์การพัฒนาของ อปท. ที่ ๓. ยุทธศาสตร์ด้านพัฒนาเศรษฐกิจ
๓. ยุทธศาสตร์การพัฒนาเศรษฐกิจ
๓.๒ แผนงานการเกษตร

| ที่ | โครงการ/กิจกรรม | วัตถุประสงค์ | เป้าหมาย (ผลผลิตของโครงการ) | งบประมาณและที่ผ่านมา | | | | | ตัวชี้วัด (KPI) | ผลลัพธ์ที่คาดว่าจะได้รับ | หน่วยงานที่รับผิดชอบหลัก |
|-----|--|--|----------------------------------|----------------------|---------------|---------------|---------------|---------------|--------------------|---|--------------------------------|
| | | | | ๒๕๖๖ (บาท) | ๒๕๖๗ (บาท) | ๒๕๖๘ (บาท) | ๒๕๖๙ (บาท) | ๒๕๗๐ (บาท) | | | |
| ๖๐ | ก่อสร้างศูนย์ร้านค้าชุมชนตำบลในเมือง | ให้ประชาชนมีศูนย์ร้านค้าชุมชน | ศูนย์ร้านค้าชุมชน ตามแบบที่กำหนด | | | | | ๑๐๐,๐๐๐ | จำนวน ๑ โครงการ | ประชาชนได้ลดรายจ่าย | กองช่าง กองส่งเสริมการเกษตร |
| ๖๑ | จัดตั้งกลุ่มอาชีพและส่งเสริมกิจการด้านเกษตรฯ | เพื่อให้ประชาชนในหมู่บ้านจัดตั้งกลุ่มอาชีพต่าง ๆ | จัดตั้งกลุ่มอาชีพภายในตำบล | | | | ๕๐๐,๐๐๐ | | จำนวน ๑ โครงการ | มีกลุ่มอาชีพช่วยแบ่งเบาภาระค่าใช้จ่ายครอบครัว | กองส่งเสริมการเกษตร |
| ๖๒ | ส่งเสริมกลุ่มแปรรูปผลผลิตทางการเกษตร | เพื่อให้ประชาชนมีความรู้ในส่งเสริมกลุ่มแปรรูปผลผลิตทางการเกษตร | แปรรูปผลผลิตทางการเกษตรในพื้นที่ | | | ๕๐๐,๐๐๐ | | ๕๐๐,๐๐๐ | จำนวน ๑ โครงการ | ประชาชนมีรายได้เพิ่ม | กองส่งเสริมการเกษตร |

รายละเอียดโครงการพัฒนา
แผนพัฒนาท้องถิ่น (พ.ศ. ๒๕๖๖ ถึง ๒๕๗๐)
องค์การบริหารส่วนตำบลในเมือง

แผนพัฒนาจังหวัดที่ ๒ ยุทธศาสตร์การท่องเที่ยวที่หลากหลายเชื่อมต่อกภาคและภูมิภาค
ยุทธศาสตร์การพัฒนาของ อบท. ที่ ๓. ยุทธศาสตร์ด้านพัฒนาเศรษฐกิจ
๓. ยุทธศาสตร์การพัฒนาเศรษฐกิจ

๓.๓ แผนงานการสาธารณสุขวัฒนธรรมและนันทนาการ

| ที่ | โครงการ/กิจกรรม | วัตถุประสงค์ | เป้าหมาย (ผลผลิตของโครงการ) | งบประมาณและที่ผ่านมา | | | | | ตัวชี้วัด (KPI) | ผลลัพธ์ที่คาดว่าจะได้รับ | หน่วยงานที่รับผิดชอบหลัก |
|-----|---|--|---|----------------------|---------------|---------------|---------------|---------------|--------------------|--|--------------------------------------|
| | | | | ๒๕๖๖ (บาท) | ๒๕๖๗ (บาท) | ๒๕๖๘ (บาท) | ๒๕๖๙ (บาท) | ๒๕๗๐ (บาท) | | | |
| ๑ | ประชาสัมพันธ์แหล่งท่องเที่ยว ต.ในเมือง | จัดประชาสัมพันธ์แหล่งท่องเที่ยวในตำบล | ประชาสัมพันธ์แหล่งท่องเที่ยว | ๒๐๐,๐๐๐ | ๒๐๐,๐๐๐ | ๒๐๐,๐๐๐ | ๒๐๐,๐๐๐ | ๒๐๐,๐๐๐ | จำนวน ๑ โครงการ | มีนักท่องเที่ยวมากขึ้น | สำนักงานปลัด |
| ๒ | ปรับปรุงภูมิทัศน์สนามแข่งเรือเพื่อการท่องเที่ยว | เพื่อปรับปรุงสถานที่ท่องเที่ยวให้มีความสวยงาม | ซ่อมแซมปรับปรุงสถานที่ท่องเที่ยว ตามแบบที่กำหนด | ๒๐๐,๐๐๐ | ๒๐๐,๐๐๐ | ๒๐๐,๐๐๐ | ๒๐๐,๐๐๐ | ๒๐๐,๐๐๐ | จำนวน ๑ โครงการ | แหล่งท่องเที่ยวมีความสวยงามขึ้น | กองช่าง กองศึกษา |
| ๓ | โครงการส่งเสริมวิถีชีวิตริมลำน้ำ | เพื่อส่งเสริมการท่องเที่ยว | จัดกิจกรรม รายละเอียดที่โครงการกำหนด | ๒,๐๐๐,๐๐๐ | ๒,๐๐๐,๐๐๐ | ๒,๐๐๐,๐๐๐ | ๒,๐๐๐,๐๐๐ | ๒,๐๐๐,๐๐๐ | จำนวน ๑ โครงการ | จำนวนนักท่องเที่ยวเพิ่มขึ้น | กองส่งเสริมการเกษตรฯ สำนักงานปลัด |
| ๔ | โครงการแข่งขันเรือกาประเพณี | ส่งเสริมการท่องเที่ยวและจัดการแข่งขันเรือยาวประเพณี | จัดการแข่งขันเรือยาวประเพณีเพื่อส่งเสริมการท่องเที่ยวตามรายละเอียดที่โครงการกำหนด | ๑๕,๐๐๐,๐๐๐ | | | | | จำนวน ๑ โครงการ | ประชาชนในหมู่บ้านเกิดความภูมิใจและร่วมกันส่งเสริมแหล่งท่องเที่ยว | กองการศึกษา |
| ๕ | ปรับปรุงภูมิทัศน์ ต.ในเมือง | เพื่อให้มีภูมิทัศน์ที่สวยงามขึ้น | ปรับปรุงภูมิทัศน์พื้นที่แหล่งท่องเที่ยว | ๒,๐๐๐,๐๐๐ | | | | | จำนวน ๑ โครงการ | แหล่งท่องเที่ยวมีความสวยงามขึ้น | กองช่าง กองศึกษา |
| ๖ | อุดหนุนการจัดงานเทศกาลเที่ยวพินายนครราชสีมา | เพื่อสนับสนุนและส่งเสริมกิจกรรมต่างๆในการจัดงานเทศกาลเที่ยวพินาย | อุดหนุนการจัดงานเทศกาลเที่ยวพินาย ประจำปี | ๕๐๐,๐๐๐ | | | | | จำนวน ๑ โครงการ | การมีส่วนร่วมกับหน่วยงานต่างๆและเป็นการสืบสานประเพณีท้องถิ่น | กองศึกษา |
| ๗ | ส่งเสริมกิจกรรมประกวดต่างๆ เนื่องในงานเทศกาลเที่ยวพินาย | เพื่อสนับสนุนและส่งเสริมกิจกรรมต่างๆในการจัดงานเทศกาลเที่ยวพินาย | รายละเอียดตามที่โครงการกำหนด | ๕๐๐,๐๐๐ | | | | | จำนวน ๑ โครงการ | การมีส่วนร่วมกับหน่วยงานต่างๆและเป็นการสืบสานประเพณีท้องถิ่น | กองศึกษา |

รายละเอียดโครงการพัฒนา
แผนพัฒนาท้องถิ่น (พ.ศ. ๒๕๖๖ ถึง ๒๕๗๐)
องค์การบริหารส่วนตำบลในเมือง

- แผนพัฒนาจังหวัดที่ ๒. ยุทธศาสตร์การท่องเที่ยวที่หลากหลายเชื่อมต่อกันและภูมิภาค
ยุทธศาสตร์การพัฒนาของ อปท. ที่ ๓. ยุทธศาสตร์ด้านพัฒนาเศรษฐกิจ
๓. ยุทธศาสตร์การพัฒนาเศรษฐกิจ
๓.๓ แผนงานงานการศาสนาวัฒนธรรมและนันทนาการ

| ที่ | โครงการ/กิจกรรม | วัตถุประสงค์ | เป้าหมาย (ผลผลิตของโครงการ) | งบประมาณและที่ผ่านมา | | | | | ตัวชี้วัด (KPI) | ผลลัพธ์ที่คาดว่าจะได้รับ | หน่วยงานที่รับผิดชอบหลัก |
|-----|---------------------------------|--------------------------------|--|----------------------|---------------|---------------|---------------|---------------|--------------------|------------------------------------|--------------------------|
| | | | | ๒๕๖๖ (บาท) | ๒๕๖๗ (บาท) | ๒๕๖๘ (บาท) | ๒๕๖๙ (บาท) | ๒๕๗๐ (บาท) | | | |
| ๘ | ก่อสร้างขุมประดูทางเข้าหมู่บ้าน | เพื่อก่อสร้างขุมประดูให้สวยงาม | ขุมประดูทางเข้าหมู่บ้านทุกหมู่บ้านตามแบบที่กำกับ | | | | | | จำนวน ๑ โครงการ | สร้างสวยงามและเป็นระเบียบเรียบร้อย | กองช่าง |
| ๙ | ปรับปรุงภูมิทัศน์ที่สาธารณะ | เพื่อให้ภูมิทัศน์ที่สวยงามขึ้น | ปรับปรุงภูมิทัศน์ในพื้นที่แหล่งท่องเที่ยว | | | ๑๐,๐๐๐,๐๐๐ | ๑๐,๐๐๐,๐๐๐ | | จำนวน ๑ โครงการ | แหล่งท่องเที่ยวที่มีความสวยงามขึ้น | กองช่าง กองศึกษา |

รายละเอียดโครงการพัฒนา
แผนพัฒนาท้องถิ่น (พ.ศ. ๒๕๖๖ ถึง ๒๕๗๐)
องค์การบริหารส่วนตำบลในเมือง

แผนพัฒนาจังหวัดที่ ๔. เสริมสร้างความมั่นคงในการพัฒนาคนและชุมชนอย่างมีคุณภาพตามหลักปรัชญาเศรษฐกิจพอเพียง
ยุทธศาสตร์การพัฒนาของ อบท. ที่ ๒. ยุทธศาสตร์ด้านการพัฒนาคุณภาพชีวิต
๔.ยุทธศาสตร์พัฒนาคนและสังคม

๔.๑.แผนงานสร้างความเข้มแข็งของชุมชน

| ที่ | โครงการ/กิจกรรม | วัตถุประสงค์ | เป้าหมาย (ผลผลิตของโครงการ) | งบประมาณและที่พัฒนา | | | | | ตัวชี้วัด (KPI) | ผลลัพธ์ที่คาดว่าจะได้รับ | หน่วยงานที่รับผิดชอบหลัก |
|-----|---|---|---|---------------------|---------------|---------------|---------------|---------------|--|--------------------------|--------------------------|
| | | | | ๒๕๖๖ (บาท) | ๒๕๖๗ (บาท) | ๒๕๖๘ (บาท) | ๒๕๖๙ (บาท) | ๒๕๗๐ (บาท) | | | |
| ๑ | ส่งเสริมและสนับสนุนภาวะผู้นำแก่สตรีในชุมชน และพัฒนาสตรี เด็ก เยาวชน และครอบครัวในด้านต่างๆ | เพื่อสร้างภาวะผู้นำแก่สตรีพร้อมทั้งการพัฒนาสตรี เด็ก เยาวชนและครอบครัว | สตรี เด็กและเยาวชนในครอบครัว | | | | | ๑๐๐,๐๐๐ | คุณภาพชีวิตของสตรี เด็กและเยาวชนในครอบครัวได้รับการพัฒนาอย่างมีประสิทธิภาพ | สำนักงานปลัด | |
| ๒ | อบรมผู้บริหาร/จนท. อบท. เรื่องเกี่ยวกับการพัฒนาสตรีและครอบครัว | เพื่อพัฒนาและส่งเสริมความรู้ผู้บริหาร/จนท.อบท.เกี่ยวกับ การพัฒนาสตรีและครอบครัว | อบท./หน่วยงานที่เกี่ยวข้อง | ๑๐๐,๐๐๐ | | | | | คุณภาพชีวิตของสตรีและครอบครัวได้รับการพัฒนาอย่างมีประสิทธิภาพ | สำนักงานปลัด | |
| ๓ | ส่งเสริมและสนับสนุนสถาบันการศึกษาดำเนินการศึกษาดูงานโครงการ/กิจกรรมเพื่อสร้างพฤติกรรมเชิงสร้างสรรค์ให้แก่ สมาชิกในครอบครัวที่เป็นต้นแบบเยาวชน | ส่งเสริมและสนับสนุนกิจกรรมสร้างพฤติกรรมเชิงสร้างสรรค์แก่เด็กและเยาวชน | สมาชิกครอบครัวที่เป็นเด็กและเยาวชน | | ๑๐๐,๐๐๐ | | | | คุณภาพชีวิตของเด็กและเยาวชนได้รับการพัฒนาอย่างมีประสิทธิภาพ | สำนักงานปลัด | |
| ๔ | อบรมให้ความรู้เพื่อการพัฒนาครอบครัว | เพื่อพัฒนา ส่งเสริมความรู้ ความรับผิดชอบตนเอง | สมาชิกทุกคนในครอบครัว | ๒๐๐,๐๐๐ | | | | | คุณภาพชีวิตของครอบครัวได้รับการพัฒนาอย่างมีประสิทธิภาพ | สำนักงานปลัด | |
| ๕ | โครงการศึกษาดูงานด้านกิจกรรมสตรี | เพื่อส่งเสริมกิจกรรมที่เกี่ยวข้องกับสตรี | ดำเนินการตามที่โครงการกำหนด | ๔๐๐,๐๐๐ | | ๔๐๐,๐๐๐ | | ๔๐๐,๐๐๐ | คุณภาพชีวิตของครอบครัวได้รับการพัฒนาอย่างมีประสิทธิภาพ | สำนักงานปลัด | |
| ๖ | การป้องกันและแก้ไขปัญหาคอร์รัปชัน | เพื่อป้องกันและแก้ไขปัญหาคอร์รัปชัน | สมาชิกทุกคนในครอบครัว | | | | ๑๐๐,๐๐๐ | ๑๐๐,๐๐๐ | คุณภาพชีวิตของครอบครัวได้รับการพัฒนา | สำนักงานปลัด | |
| ๗ | การพัฒนาเศรษฐกิจเพื่อความมั่นคงของครอบครัว | เพื่อส่งเสริมและพัฒนาอาชีพครอบครัวตามหลักเศรษฐกิจพอเพียง และจัดตั้งกองทุน | สมาชิกทุกคนในครอบครัว | ๑๐๐,๐๐๐ | | | | | คุณภาพชีวิตของครอบครัวได้รับการพัฒนาอย่างมีประสิทธิภาพ | สำนักงานปลัด | |
| ๘ | การจัดทนายให้เพื่อจัดการสมรสภาคี เพื่อให้ความช่วยเหลือประชาชนตามภารกิจของเหล่ากาชาดจังหวัดนครราชสีมา | เพื่อให้ความช่วยเหลือประชาชนตามภารกิจเหล่ากาชาดจังหวัดนครราชสีมา | กลุ่มประชาชนที่ได้รับการช่วยเหลือของเหล่ากาชาดจังหวัดนครราชสีมา | | | | | ๕๐,๐๐๐ | คุณภาพชีวิตของประชาชนได้รับการพัฒนาอย่างมีประสิทธิภาพ | สำนักงานปลัด | |

รายละเอียดโครงการพัฒนา
แผนพัฒนาท้องถิ่น (พ.ศ. ๒๕๖๖ ถึง ๒๕๗๐)
องค์การบริหารส่วนตำบลในเมือง

แผนพัฒนาจังหวัดที่ ๔. เสริมสร้างความมั่นคงในการพัฒนาคนและชุมชนอย่างมีคุณภาพตามหลักปรัชญาเศรษฐกิจพอเพียง
ยุทธศาสตร์การพัฒนาของ อปท. ที่ ๒. ยุทธศาสตร์ด้านการพัฒนาคุณภาพชีวิต

๔.ยุทธศาสตร์การพัฒนาคนและสังคม

๔.๑.แผนงานสร้างความเข้มแข็งของชุมชน

| ที่ | โครงการ/กิจกรรม | วัตถุประสงค์ | เป้าหมาย (ผลผลิตของโครงการ) | งบประมาณและที่ผ่านมา | | | | | ตัวชี้วัด (KPI) | ผลลัพธ์ที่คาดว่าจะได้รับ | หน่วยงานที่รับผิดชอบหลัก |
|-----|--|---|---|----------------------|---------------|---------------|---------------|---------------|--------------------|---|--------------------------|
| | | | | ๒๕๖๖ (บาท) | ๒๕๖๗ (บาท) | ๒๕๖๘ (บาท) | ๒๕๖๙ (บาท) | ๒๕๗๐ (บาท) | | | |
| ๙ | โครงการส่งเสริมกิจกรรมผู้สูงอายุ | เพื่อส่งเสริมกิจกรรมที่เกี่ยวข้องกับผู้สูงอายุ | ดำเนินการตามที่โครงการกำหนด | ๒๐๐,๐๐๐ | ๒๐๐,๐๐๐ | ๒๐๐,๐๐๐ | ๒๐๐,๐๐๐ | ๒๐๐,๐๐๐ | จำนวน ๑ โครงการ | ผู้สูงอายุมีคุณภาพชีวิตที่ดี | สำนักงานปลัด |
| ๑๐ | ก่อสร้างกำแพงศาลาประชาคม หมู่ที่ ๑๗ | เพื่อให้มีกำแพงรอบศาลาประชาคม | กำแพงรอบศาลาประชาคมตามแบบที่ อบต. กำหนด | | | ๘๐๐,๐๐๐ | | | จำนวน ๑ โครงการ | ศาลาประชาคมมีความเป็นระเบียบเรียบร้อย | สำนักงานปลัด |
| ๑๑ | ถนนที่สาธารณประโยชน์ศาลาประชาคมพร้อมปักเสาปักดินไหลหมู่ที่ ๑๙ | เพิ่มพื้นที่ใช้ประโยชน์ของหมู่บ้าน | ถนนที่สาธารณณะตามแบบที่กำหนด | | | ๕๐๐,๐๐๐ | | | จำนวน ๑ โครงการ | ประชาชนมีที่จัดกิจกรรม | กองช่าง |
| ๑๒ | ถนนที่สาธารณประโยชน์ หมู่ที่ ๙ | เพิ่มพื้นที่ใช้ประโยชน์ของหมู่บ้าน | ถนนที่สาธารณณะตามแบบที่กำหนด จำนวน ๑ แห่ง | ๕๐๐,๐๐๐ | | | | | จำนวน ๑ โครงการ | ประชาชนมีที่พักผ่อนหย่อนใจและจัดกิจกรรม | กองช่าง |
| ๑๓ | ก่อสร้างปรับปรุงซ่อมแซมศาลาประชาคม | เพื่อใช้เป็นพื้นที่ประชุมประจำหมู่บ้าน | ศาลาประชาคม ตามแบบที่ อบต. กำหนด | | | | | ๑,๐๐๐,๐๐๐ | จำนวน ๑ โครงการ | ประชาชนมีที่ประชุมประจำหมู่บ้าน | กองช่าง |
| ๑๔ | ก่อสร้างศาลาประจำหมู่บ้าน(ศาลาประชาคม) ชุมชนบ้านวังกุ่ม หมู่ที่ ๑๔ | เพื่อใช้เป็นพื้นที่ประชุมประจำหมู่บ้าน | ศาลาประชาคม ตามแบบที่ อบต. กำหนด | | | | | ๘๐๐,๐๐๐ | จำนวน ๑ โครงการ | ประชาชนมีที่ประชุมประจำหมู่บ้าน | กองช่าง |
| ๑๕ | ก่อสร้างลานอเนกประสงค์ | เพื่อใช้เป็นที่ใช้ในการจัดกิจกรรมต่างๆของหมู่บ้าน | ลานอเนกประสงค์ จำนวน ๑ แห่ง | ๑,๐๐๐,๐๐๐ | | | | | จำนวน ๑ โครงการ | ประชาชนมีที่จัดกิจกรรมประจำหมู่บ้าน | กองช่าง |
| ๑๖ | ก่อสร้างศาลาประจำหมู่บ้าน(ศาลาประชาคม) หมู่ที่ ๘ | เพื่อใช้เป็นพื้นที่ประชุมประจำหมู่บ้าน | ศาลาประชาคม จำนวน ๑ หลัง | | | | | ๘๐๐,๐๐๐ | จำนวน ๑ โครงการ | ประชาชนมีที่ประชุมประจำหมู่บ้าน | กองช่าง |
| ๑๗ | ก่อสร้างศาลาประชาคมประจำหมู่บ้าน | เพื่อใช้เป็นพื้นที่ประชุมประจำหมู่บ้าน | ศาลาประชาคม จำนวน ๑ หลัง | | | | | ๑,๐๐๐,๐๐๐ | จำนวน ๑ โครงการ | ประชาชนมีที่ประชุมประจำหมู่บ้าน | กองช่าง |
| ๑๘ | ถนนที่สาธารณประโยชน์ | ใช้สาธารณณะประโยชน์ | ถนนที่สาธารณณะตามแบบที่กำหนด | | | ๑,๐๐๐,๐๐๐ | | | จำนวน ๑ โครงการ | ประชาชนมีที่จัดกิจกรรม | กองช่าง |

| ที่ | โครงการ/กิจกรรม | วัตถุประสงค์ | เป้าหมาย (ผลผลิตของโครงการ) | งบประมาณและที่ผ่านมา | | | | | ตัวชี้วัด (KPI) | ผลลัพธ์ที่คาดหวัง ว่าจะได้รับ | หน่วยงานที่ รับผิดชอบ หลัก |
|-----|---|---|---|----------------------|---------------|---------------|---------------|---------------|--------------------|---|----------------------------------|
| | | | | ๒๕๖๖ (บาท) | ๒๕๖๗ (บาท) | ๒๕๖๘ (บาท) | ๒๕๖๙ (บาท) | ๒๕๗๐ (บาท) | | | |
| ๑๙ | ปรับภูมิทัศน์บริเวณที่สาธารณะ หมู่ที่ ๒๑ | เพื่อใช้เป็นพื้นที่พักผ่อนหย่อนใจ และจัดกิจกรรมของชาวบ้าน | ปรับภูมิทัศน์บริเวณที่สาธารณะ หมู่ที่ ๒๑ | | | | | | จำนวน ๑ โครงการ | ประชาชนมีที่พักผ่อนหย่อนใจและจัดกิจกรรม | กองช่าง |
| ๒๐ | ปรับภูมิทัศน์บริเวณศาลาประชาคม และที่สาธารณะ หมู่ที่ ๑๗ | เพื่อใช้เป็นพื้นที่พักผ่อนหย่อนใจ และจัดกิจกรรมของชาวบ้าน | ปรับภูมิทัศน์บริเวณศาลาประชาคม หมู่ที่ ๑๗ | | | | | | จำนวน ๑ โครงการ | ประชาชนมีที่พักผ่อนหย่อนใจและจัดกิจกรรม | กองช่าง |
| ๒๑ | ปรับภูมิทัศน์บริเวณที่สาธารณะ หมู่ที่ ๑ | เพื่อใช้เป็นพื้นที่พักผ่อนหย่อนใจ และจัดกิจกรรมของชาวบ้าน | ปรับภูมิทัศน์บริเวณที่สาธารณะ หมู่ที่ ๑ | | | | | | จำนวน ๑ โครงการ | ประชาชนมีที่พักผ่อนหย่อนใจและจัดกิจกรรม | กองช่าง |
| ๒๒ | โครงการ/กิจกรรมส่งเสริมอาชีพ | เพื่อช่วยเหลือประชาชนให้มีอาชีพ | ฝึกอบรมอาชีพสร้างรายได้ให้กับประชาชน | ๕๐๐,๐๐๐ | ๕๐๐,๐๐๐ | ๕๐๐,๐๐๐ | ๕๐๐,๐๐๐ | ๕๐๐,๐๐๐ | จำนวน ๑ โครงการ | ประชาชนมีรายได้เพียงพอแก่การเลี้ยงชีพ | สำนักงานปลัด |
| ๒๓ | เข้าค่ายห่างไกลอาชญาเสพติด | เพื่ออบรมและสร้างความสามัคคีในกลุ่มเยาวชน | เข้าค่ายเยาวชนห่างไกลยาเสพติดในตำบล | | | | | | จำนวน ๑ โครงการ | เยาวชนได้มีส่วนร่วมคิดแก้ปัญหาเยาวชนเสพติด | สำนักงานปลัด |
| ๒๔ | จัดระเบียบสังคม | เพื่อให้สังคมปลอดจากอบายมุข | จัดกิจกรรมเพื่อจัดระเบียบสังคมในตำบล | | | | | ๒๐๐,๐๐๐ | จำนวน ๑ โครงการ | สังคมปลอดจากอบายมุข | สำนักงานปลัด |
| ๒๕ | โครงการจัดซื้อที่ดินสาธารณะประโยชน์ | เพื่อให้ชุมชนใช้เป็นสาธารณะประโยชน์ | ซื้อที่ดินสาธารณะ | | | | | ๒,๐๐๐,๐๐๐ | จำนวน ๑ โครงการ | ชุมชนมีที่สาธารณะประโยชน์ | สำนักงานปลัด |
| ๒๖ | โครงการปกป้องสถาบันสำคัญของชาติ | เพื่อปกป้องสถาบันสำคัญของชาติ | รายละเอียดตามที่โครงการกำหนด | ๓๐๐,๐๐๐ | ๓๐๐,๐๐๐ | ๓๐๐,๐๐๐ | ๓๐๐,๐๐๐ | ๓๐๐,๐๐๐ | จำนวน ๑ โครงการ | ประชาชนมีจิตสำนึกในการปกป้องสถาบันสำคัญ | สำนักงานปลัด |
| ๒๗ | โครงการป้องกันแก้ไขปัญหายาเสพติด | เพื่อลดภัยจากยาเสพติด | รณรงค์ป้องกันและปราบปรามยาเสพติด | ๓๐๐,๐๐๐ | ๓๐๐,๐๐๐ | ๓๐๐,๐๐๐ | ๓๐๐,๐๐๐ | ๓๐๐,๐๐๐ | จำนวน ๑ โครงการ | ประชาชนมีความเป็นอยู่อย่างสงบสุขปลอดจากยาเสพติด | สำนักงานปลัด |

| ที่ | โครงการ/กิจกรรม | วัตถุประสงค์ | เป้าหมาย (ผลลัพธ์ของโครงการ) | งบประมาณและที่ผ่านมา | | | | | ตัวชี้วัด (KPI) | ผลลัพธ์ที่คาดหวังจะได้รับ | หน่วยงานที่รับผิดชอบหลัก |
|-----|--|--|---|----------------------|---------------|---------------|---------------|---------------|--------------------|---|--------------------------|
| | | | | ๒๕๖๖ (บาท) | ๒๕๖๗ (บาท) | ๒๕๖๘ (บาท) | ๒๕๖๙ (บาท) | ๒๕๗๐ (บาท) | | | |
| ๒๘ | โครงการส่งเสริมชุมชนเข้มแข็ง | เพื่อเสริมสร้างให้ชุมชนมีความสามัคคี | จัดโครงการชุมชนเข้มแข็งขึ้นในตำบล | | | | | ๒,๐๐๐,๐๐๐ | จำนวน ๑ โครงการ | ชุมชนตำบลในเมืองมีความสามัคคี | สำนักงานปลัด |
| ๒๙ | แลกเปลี่ยนเรียนรู้และศึกษาดูงานองค์กรคุณพิการ | เพื่อแลกเปลี่ยนเรียนรู้ระหว่างองค์กรคุณพิการ | โครงการแลกเปลี่ยนเรียนรู้และศึกษาดูงาน | | | | ๓๐๐,๐๐๐ | | จำนวน ๑ โครงการ | องค์กรคุณพิการ กลุ่มผู้ปกครองมีความเข้มแข็ง | สำนักงานปลัด |
| ๓๐ | ส่งเสริมการรวมกลุ่มประกอบอาชีพของคนพิการ/ผู้ปกครอง/ผู้ดูแล | เพื่อให้คนพิการและครอบครัวได้รับบริการประกอบอาชีพ | กลุ่มคนพิการและครอบครัว/ผู้ปกครอง/ผู้ดูแลที่ได้รับการประกอบอาชีพจำนวน ๑ กลุ่ม | | | | ๕๐,๐๐๐ | | จำนวน ๑ โครงการ | คนพิการมีรายได้พอเพียงดำรงชีวิตอย่างมีความสุข | สำนักงานปลัด |
| ๓๑ | ฝึกอบรมอาชีพสำหรับคนพิการ/ครอบครัว | เพื่อให้คนพิการและครอบครัวได้รับการประกอบอาชีพ | คนพิการและครอบครัว/ผู้ปกครอง/ผู้ดูแลที่ได้รับการอบรมอาชีพ | | | | ๕๐,๐๐๐ | | จำนวน ๑ โครงการ | คนพิการมีรายได้พอเพียงดำรงชีวิตอย่างมีความสุข | สำนักงานปลัด |
| ๓๒ | จัดทำฐานข้อมูลคนพิการเชื่อมโยงทุกหน่วยที่เกี่ยวข้อง | เพื่อให้หน่วยงานที่เกี่ยวข้องนำข้อมูลคนพิการไปใช้ได้อย่างมีประสิทธิภาพ | ฐานข้อมูลคนพิการ | | | | ๒๐๐,๐๐๐ | | จำนวน ๑ โครงการ | คุณภาพชีวิตคนพิการได้รับการพัฒนาอย่างมีประสิทธิภาพ | สำนักงานปลัด |
| ๓๓ | อบรมผู้บริหาร/งาน และสวัสดิการคนพิการ | เพื่อพัฒนาประสิทธิภาพและกลไกที่เกี่ยวข้องกับคุณภาพชีวิตคนพิการ | อปท/องค์กรคุณพิการ/หน่วยงานที่เกี่ยวข้อง | | | | ๕๐,๐๐๐ | | จำนวน ๑ โครงการ | คุณภาพชีวิตคนพิการได้รับการพัฒนาอย่างมีประสิทธิภาพ | สำนักงานปลัด |
| ๓๔ | โครงการวันผู้สูงอายุ | เพื่อจัดกิจกรรมวันผู้สูงอายุ | ดำเนินการตามที่โครงการกำหนด | | | | | ๓๐๐,๐๐๐ | จำนวน ๑ โครงการ | คุณภาพชีวิตคนในตำบลได้รับการพัฒนาอย่างมีประสิทธิภาพ | สำนักงานปลัด |
| ๓๕ | อบรมให้ความรู้เรื่องด้านกฎหมายสำหรับประชาชนในตำบล | เพื่อพัฒนาประสิทธิภาพและกลไกที่เกี่ยวข้องกับคุณภาพชีวิตประชาชน | ประชาชนในตำบลในเมือง | | | | | ๕๐,๐๐๐ | จำนวน ๑ โครงการ | คุณภาพชีวิตคนในตำบลได้รับการพัฒนาอย่างมีประสิทธิภาพ | สำนักงานปลัด |

| ที่ | โครงการ/กิจกรรม | วัตถุประสงค์ | เป้าหมาย (ผลผลิตของโครงการ) | งบประมาณและที่ผ่านมา | | | | | ตัวชี้วัด (KPI) | ผลลัพธ์ที่คาดหวังจะได้รับ | หน่วยงานที่รับผิดชอบหลัก |
|-----|--|--|--|----------------------|---------------|---------------|---------------|---------------|--------------------|--|--------------------------|
| | | | | ๒๕๖๖ (บาท) | ๒๕๖๗ (บาท) | ๒๕๖๘ (บาท) | ๒๕๖๙ (บาท) | ๒๕๗๐ (บาท) | | | |
| ๓๖ | จัดซื้อเก้าอี้สำหรับใช้ในหมู่บ้าน | เพื่อให้ชุมชนใช้เป็นสาธารณประโยชน์ | เก้าอี้พลาستيك สำหรับหมู่บ้านในตำบลในเมือง | | | | ๒๐๐,๐๐๐ | | จำนวน ๑ โครงการ | ชุมชนมีเก้าอี้สาธารณะประโยชน์ | สำนักงานปลัด |
| ๓๗ | ส่งเสริมให้ศูนย์ประสานงานคนพิการประจำตำบลในการช่วยเหลือคนพิการ | เพื่อประสานงานช่วยเหลือคนพิการในตำบล | ศูนย์ประสานงานคนพิการตำบล | | | | | | จำนวน ๑ โครงการ | คนพิการมีศูนย์ช่วยเหลือคนพิการ | สำนักงานปลัด |
| ๓๘ | อบรมผู้ดูแลผู้สูงอายุที่บ้าน | สร้างอาสาสมัครที่เป็นจิตอาสาในการดูแลผู้สูงอายุ | อาสาสมัครผู้ดูแลผู้สูงอายุที่บ้าน ตำบลในเมือง | | | | | ๕๐,๐๐๐ | จำนวน ๑ โครงการ | อาสาสมัครจิตอาสาเกิด ความช่วยเหลือขอใบการดูแลคนพิการ | สำนักงานปลัด |
| ๓๙ | ปรับปรุงเพิ่มเติมศาลาประชาคม หมู่ที่ ๑๗ | เพื่อปรับปรุงเพิ่มเติมศาลาประชาคมของหมู่บ้าน | ปรับปรุงเพิ่มเติมศาลาประชาคมตามแบบที่ อบต.กำหนด | | | ๕๐,๐๐๐ | | ๕๐๐,๐๐๐ | จำนวน ๑ โครงการ | เพิ่มประโยชน์ในการใช้งานศาลาประชาคม | สำนักงานปลัด กองช่าง |
| ๔๐ | จัดการศึกษาพิเศษสำหรับผู้พิการ | เพื่อให้คนพิการได้รับการศึกษาพิเศษเพื่อพัฒนาคุณภาพชีวิตคนพิการ | คนพิการได้รับการศึกษาเพิ่มขึ้น | | | ๕๐,๐๐๐ | | | จำนวน ๑ โครงการ | คนพิการสามารถพัฒนาตนเอง อยู่ร่วมกับสังคมและไม่เป็นภาระต่อชุมชน | สำนักงานปลัด |
| ๔๑ | อบรมให้ความรู้เรื่องการดูแลและช่วยเหลือผู้สูงอายุ | เพื่อให้ผู้สูงอายุได้รับการดูแลและช่วยเหลือ | ผู้ดูแลและผู้ช่วยเหลือผู้สูงอายุผ่านกรม | | | | ๕๐,๐๐๐ | | จำนวน ๑ โครงการ | เพื่อให้ผู้สูงอายุได้รับการดูแลและช่วยเหลือ | สำนักงานปลัด |
| ๔๒ | อบรมให้ความรู้เรื่องการดูแลและช่วยเหลือคนพิการทุพพลภาพ | เพื่อให้คนพิการได้รับการดูแลและช่วยเหลือ | ผู้ดูแลและผู้ช่วยเหลือคนพิการผ่านกรม | | | | | ๕๐,๐๐๐ | จำนวน ๑ โครงการ | เพื่อให้คนพิการได้รับการดูแลและช่วยเหลือ | สำนักงานปลัด |
| ๔๓ | สนับสนุนการสร้างหลักประกันรายได้แก่ผู้สูงอายุ | สนับสนุนการสร้างหลักประกันรายได้แก่ผู้สูงอายุ | โครงการสนับสนุนการสร้างหลักประกันรายได้แก่ผู้สูงอายุ | | | | | ๕๐๐,๐๐๐ | จำนวน ๑ โครงการ | สนับสนุนการสร้างหลักประกันรายได้แก่ผู้สูงอายุ | สำนักงานปลัด |
| ๔๔ | ส่งเสริมและสนับสนุนสวัสดิการสังคมให้คนพิการ | ส่งเสริมและสนับสนุนสวัสดิการสังคมให้คนพิการ | โครงการสวัสดิการสังคมคนพิการ | | | | ๑๐๐,๐๐๐ | | จำนวน ๑ โครงการ | คนพิการได้รับส่งเสริมและสนับสนุนสวัสดิการสังคม | สำนักงานปลัด |
| ๔๕ | ส่งเสริมการจัดสภาพแวดล้อมที่ปราศจากอุปสรรคต่อการมีส่วนร่วมของคนพิการ | เพื่อให้คนพิการมีสิ่งอำนวยความสะดวกและมีส่วนร่วม | โครงการจัดสภาพแวดล้อมที่ปราศจากอุปสรรคต่อการมีส่วนร่วมของคนพิการ | | | | | | จำนวน ๑ โครงการ | คนพิการได้รับส่งเสริมให้มีสิ่งอำนวยความสะดวก | สำนักงานปลัด |

| ที่ | โครงการ/กิจกรรม | วัตถุประสงค์ | เป้าหมาย (ผลผลิตของโครงการ) | งบประมาณและที่ผ่านมา | | | | | ตัวชี้วัด (KPI) | ผลลัพธ์ที่คาดว่าจะได้รับ | หน่วยงานที่รับผิดชอบหลัก |
|-----|---|---|--|----------------------|---------------|---------------|---------------|---------------|--------------------|---|--------------------------|
| | | | | ๒๕๖๖ (บาท) | ๒๕๖๗ (บาท) | ๒๕๖๘ (บาท) | ๒๕๖๙ (บาท) | ๒๕๗๐ (บาท) | | | |
| ๔๖ | โครงการส่งเสริมกิจกรรมผู้พิการ | สนับสนุนกิจกรรม ให้แก่ผู้พิการและครอบครัว | ดำเนินการตามที่โครงการกำหนด | ๒๐๐,๐๐๐ | ๒๐๐,๐๐๐ | ๒๐๐,๐๐๐ | ๒๐๐,๐๐๐ | ๒๐๐,๐๐๐ | จำนวน ๑ โครงการ | คนพิการได้รับส่งเสริม และสนับสนุนสวัสดิการ สังคม | สำนักงานปลัด |
| ๔๗ | โครงการศึกษาดูงานด้านกิจกรรมผู้สูงอายุ | เพื่อสร้างการมีส่วนร่วมและ การพัฒนาคุณภาพชีวิตผู้สูง อายุให้มีประสิทธิภาพ | จัดการฝึกอบรมและศึกษาดูงาน ตามที่โครงการกำหนด | ๕๐๐,๐๐๐ | ๕๐๐,๐๐๐ | ๕๐๐,๐๐๐ | ๕๐๐,๐๐๐ | ๕๐๐,๐๐๐ | จำนวน ๑ โครงการ | ผู้สูงอายุสามารถพัฒนา ตนเอง อยู่ร่วมกับสังคม และไม่เป็นภาระต่อชุมชน | สำนักงานปลัด |
| ๔๘ | อบรมฟื้นฟูทักษะ ๖ ด้าน ของผู้พิการทางจิต | เพื่อพัฒนาประสิทธิภาพ และฟื้นฟูสมรรถนะ คุณภาพชีวิตคนพิการ | ดำเนินการตามที่โครงการกำหนด | | | | | ๕๐,๐๐๐ | จำนวน ๑ โครงการ | คนพิการสามารถพัฒนา ตนเอง อยู่ร่วมกับสังคม และไม่เป็นภาระต่อชุมชน | สำนักงานปลัด |
| ๔๙ | พัฒนาทักษะความรู้เรื่องการดูแลรักษาตัวเอง กายภาพบำบัดให้กับคนพิการ ญาติ ผู้ดูแล ผู้ช่วยเหลือคนพิการ | เพื่อพัฒนาประสิทธิภาพ และฟื้นฟูสมรรถนะ คุณภาพชีวิตคนพิการ | คนพิการญาติ ผู้ดูแล ผู้ช่วยเหลือคนพิการที่ผ่านการ อบรม | | | | | ๕๐,๐๐๐ | จำนวน ๑ โครงการ | คนพิการสามารถพัฒนา ตนเอง อยู่ร่วมกับสังคม และไม่เป็นภาระต่อชุมชน | สำนักงานปลัด |
| ๕๐ | อบรมบุคลากรและผู้ที่เกี่ยวข้องในด้าน การฟื้นฟูผู้พิการทุพพลภาพ | เพื่อพัฒนาประสิทธิภาพ และฟื้นฟูสมรรถนะ คุณภาพชีวิตคนพิการ | คนพิการญาติ ผู้ดูแล ผู้ช่วยเหลือคนพิการที่ผ่านการ อบรม | | | | | ๕๐,๐๐๐ | จำนวน ๑ โครงการ | คนพิการสามารถพัฒนา ตนเอง อยู่ร่วมกับสังคม และไม่เป็นภาระต่อชุมชน | สำนักงานปลัด |
| ๕๑ | สนับสนุนการเสริมสร้างสวัสดิการทางสังคม ให้แก่ผู้สูงอายุ | สนับสนุนสวัสดิการทาง สังคมให้แก่ผู้สูงอายุ | โครงการสวัสดิการสังคมแก่ผู้สูง อายุ | | | | | ๕๐,๐๐๐ | จำนวน ๑ โครงการ | คนสูงอายุได้รับส่งเสริม และสนับสนุนสวัสดิการ สังคม | สำนักงานปลัด |

| ที่ | โครงการ/กิจกรรม | วัตถุประสงค์ | เป้าหมาย (ผลผลิตของโครงการ) | งบประมาณและที่ผ่านมา | | | | | ตัวชี้วัด (KPI) | ผลลัพธ์ที่คาดว่าจะได้รับ | หน่วยงานที่รับผิดชอบหลัก |
|-----|---|--|--|----------------------|---------------|---------------|---------------|---------------|--------------------|--|--------------------------|
| | | | | ๒๕๖๖ (บาท) | ๒๕๖๗ (บาท) | ๒๕๖๘ (บาท) | ๒๕๖๙ (บาท) | ๒๕๗๐ (บาท) | | | |
| ๕๒ | โครงการโรงเรียนผู้สูงอายุ | เพื่อสนับสนุนกิจกรรมของผู้สูงอายุ ตำบลในเมือง | ดำเนินโครงการตามที่กำหนด | ๕๐๐,๐๐๐ | ๕๐๐,๐๐๐ | ๕๐๐,๐๐๐ | ๕๐๐,๐๐๐ | ๕๐๐,๐๐๐ | จำนวน ๑ โครงการ | องค์การนิเทศการ กลุ่มผู้ปกครองมีความเข้มแข็งพึ่งพาตนเองได้ | สำนักงานปลัด |
| ๕๓ | ปรับภูมิทัศน์บริเวณรอบหนองแสง หมู่ที่ ๑๓ | เพื่อให้เยาวชนและประชาชนมีสถานที่พักผ่อนและออกกำลังกาย | ภูมิทัศน์รอบหนองแสง | | | | | | จำนวน ๑ โครงการ | ประชาชนมีสุขภาพกายและใจที่ดี | กองช่าง |
| ๕๔ | ก่อสร้างลานอเนกประสงค์ หมู่ที่ ๑๒ | ใช้เป็นลานอเนกประสงค์ของหมู่บ้าน | ลานอเนกประสงค์จำนวน ๑ แห่ง | ๘๐๐,๐๐๐ | | | | | จำนวน ๑ โครงการ | ประชาชนมีสุขภาพกาย | กองช่าง |
| ๕๕ | ณดินที่สาธารณะ หมู่ที่ ๑๓ | ณดินปรับพื้นที่สาธารณะของหมู่บ้าน | ภูมิทัศน์รอบศาลาประชาคม | | | | | | จำนวน ๑ โครงการ | ประชาชนมีที่พักผ่อน | กองช่าง |
| ๕๖ | ปรับภูมิทัศน์บริเวณวังสระจันทร์ หมู่ที่ ๑๕ | ใช้เป็นที่พักผ่อนหย่อนใจของประชาชนในหมู่บ้าน | ปรับปรุงภูมิทัศน์จุดก่อสร้างทางสาธารณสุขสวนสุขภาพลานกีฬา | | | | | ๕๐๐,๐๐๐ | จำนวน ๑ โครงการ | ประชาชนมีที่พักผ่อน | กองช่าง |
| ๕๗ | ณดินที่สาธารณะ หมู่ที่ ๗ | เพื่อปรับปรุงที่สาธารณะ | ดำเนินการถมดินที่สาธารณะตามแบบที่ อบต.กำหนด | | | ๕๐๐,๐๐๐ | | | จำนวน ๑ โครงการ | ประชาชนมีที่พักผ่อน | กองช่าง |
| ๕๘ | ปรับภูมิทัศน์บริเวณศาลาปู่ดำวังสระจันทร์ หมู่ที่ ๑๕ | ใช้เป็นที่พักผ่อนหย่อนใจของประชาชนในหมู่บ้าน | ปรับปรุงภูมิทัศน์จุดก่อสร้างทางสาธารณสุขสวนสุขภาพลานกีฬา | | | | | | จำนวน ๑ โครงการ | ประชาชนมีที่พักผ่อน | กองช่าง |
| ๕๙ | ปรับภูมิทัศน์บริเวณหนองสงวน หมู่ที่ ๑๕ | ใช้เป็นที่พักผ่อนหย่อนใจของประชาชนในหมู่บ้าน | ปรับปรุงภูมิทัศน์และสร้างทางเดินรอบบริเวณ | | | | | ๕๐๐,๐๐๐ | จำนวน ๑ โครงการ | ประชาชนมีที่พักผ่อน | กองช่าง |
| ๖๐ | ณดินที่สาธารณะประยูร หมู่ที่ ๑๘ | เพื่อใช้เป็นสถานที่ก่อสร้างที่หาของหมู่บ้าน | ณดินจำนวน ๑ แห่ง | | | | | | จำนวน ๑ โครงการ | ประชาชนมีที่พักผ่อน | กองช่าง |
| ๖๑ | ณดินที่สาธารณะ หมู่ที่ ๒๐ | ใช้เป็นลานอเนกประสงค์ของหมู่บ้าน | ณดินที่สาธารณะ ๑ แห่ง | | | | | | จำนวน ๑ โครงการ | ประชาชนมีที่เล่นกีฬาและนันทนาการ | กองช่าง |
| ๖๒ | โครงการส่งเสริมกิจกรรมผู้สูงอายุเนื่องในงานเทศกาลที่ยุพิมาย | เพื่อส่งเสริมกิจกรรมต่างๆของผู้สูงอายุ | ดำเนินการตามที่โครงการกำหนด | ๑๐๐,๐๐๐ | | | | | จำนวน ๑ โครงการ | ส่งเสริมการใช้เวลาว่างให้เป็นประโยชน์ | สำนักงานปลัด |

| ที่ | โครงการ/กิจกรรม | วัตถุประสงค์ | เป้าหมาย (ผลผลิตของโครงการ) | งบประมาณและที่ผ่านมา | | | | | | ตัวชี้วัด (KPI) | ผลลัพธ์ที่คาดว่าจะได้รับ | หน่วยงานที่รับผิดชอบหลัก |
|-----|--|--|--|----------------------|---------------|---------------|---------------|---------------|-----------------|---|--------------------------|--------------------------|
| | | | | ๒๕๖๖ (บาท) | ๒๕๖๗ (บาท) | ๒๕๖๘ (บาท) | ๒๕๖๙ (บาท) | ๒๕๗๐ (บาท) | | | | |
| ๖๓ | ที่ดินที่สาธารณูปโภค หมู่ที่ ๒๑ | ใช้เป็นลานเอนกประสงค์ของหมู่บ้าน | ที่ดินที่สาธารณูปโภค ๒ แห่ง | | | | ๑,๐๐๐,๐๐๐ | | จำนวน ๑ โครงการ | ประชาชนที่มีเงินเก็บและเงินฝาก | กองช่าง | |
| ๖๔ | ที่ดินที่สาธารณูปโภค ตำบลในเมือง | เพื่อใช้เป็นลานเอนกประสงค์ของหมู่บ้าน | ที่ดินที่สาธารณูปโภค ในเมือง | | | ๑,๐๐๐,๐๐๐ | | | จำนวน ๑ โครงการ | ประชาชนที่มีเงินเก็บและเงินฝาก | กองช่าง | |
| ๖๕ | โครงการส่งเสริมกิจกรรมเด็กและเยาวชน | เพื่อส่งเสริมกิจกรรมต่างๆของเด็กและเยาวชน | ดำเนินการตามโครงการกำหนด | ๒๐๐,๐๐๐ | ๒๐๐,๐๐๐ | ๒๐๐,๐๐๐ | ๒๐๐,๐๐๐ | | จำนวน ๑ โครงการ | ส่งเสริมการใช้เวลาว่างให้เป็นประโยชน์ | สำนักงานปลัด | |
| ๖๖ | โครงการจัดตั้งสถานเด็กและเยาวชน | เพื่อสร้างการมีส่วนร่วมของเด็กและเยาวชนในตำบล | สถานเด็กและเยาวชน | ๑๐๐,๐๐๐ | | | | | จำนวน ๑ โครงการ | เด็กและเยาวชนมีส่วนร่วมในการพัฒนา | สำนักงานปลัด | |
| ๖๗ | โครงการส่งเสริมกิจกรรมสตรี | เพื่อส่งเสริมกิจกรรมต่างๆของสตรี | ดำเนินการตามโครงการกำหนด | ๒๐๐,๐๐๐ | ๒๐๐,๐๐๐ | ๒๐๐,๐๐๐ | ๒๐๐,๐๐๐ | | จำนวน ๑ โครงการ | ส่งเสริมการใช้เวลาว่างให้เป็นประโยชน์ | สำนักงานปลัด | |
| ๖๘ | ฝึกอบรมและทัศนศึกษาบุคลากรพัฒนาศักยภาพความเข้มแข็งในชุมชนตำบลในเมือง | เพื่อให้ผู้เข้าร่วมโครงการมีความรู้ในการพัฒนาศักยภาพและชุมชน สร้างความภาคภูมิใจและความเข้มแข็งภายในชุมชนแนวปรัชญาเศรษฐกิจพอเพียงยั่งยืนต่อไป | ฝึกอบรมและทัศนศึกษาบุคลากร, คณะผู้บริหาร, สมาชิกสภา, และประชาชน ผู้นำชุมชน, พนักงานส่วนตำบล, ประชาชนเขตตำบลในเมือง และผู้ที่เกี่ยวข้องในการพัฒนาท้องถิ่น | | | | ๒,๕๐๐,๐๐๐ | | จำนวน ๑ โครงการ | สร้างการมีส่วนร่วมในการพัฒนาท้องถิ่น สามารถนำสิ่งที่ดีมาประยุกต์ใช้ในการพัฒนาท้องถิ่น | สำนักงานปลัด | |
| ๖๙ | โครงการส่งเสริมกิจกรรมสตรีเนื่องในงานเทศกาลเที่ยวพืมา | เพื่อส่งเสริมกิจกรรมต่างๆของสตรี | ดำเนินการตามโครงการกำหนด | ๒๐๐,๐๐๐ | ๒๐๐,๐๐๐ | ๒๐๐,๐๐๐ | ๒๐๐,๐๐๐ | | จำนวน ๑ โครงการ | ส่งเสริมการใช้เวลาว่างให้เป็นประโยชน์ | สำนักงานปลัด | |

รายละเอียดโครงการพัฒนา
แผนพัฒนาท้องถิ่น (พ.ศ. ๒๕๖๖ ถึง ๒๕๗๐)
องค์การบริหารส่วนตำบลโนนเมือง

แผนพัฒนาจังหวัดที่ ๔. เสริมสร้างความมั่นคงในการพัฒนาคนและชุมชนอย่างมีคุณภาพตามหลักปรัชญาเศรษฐกิจพอเพียง

ยุทธศาสตร์การพัฒนาของ อบ.ท. ที่ ๒. ยุทธศาสตร์ด้านการพัฒนาคุณภาพชีวิต

๔.๒ แผนงานการศาสนาวัฒนธรรมและนันทนาการ

| ที่ | โครงการ/กิจกรรม | วัตถุประสงค์ | เป้าหมาย (ผลผลิตของโครงการ) | งบประมาณและที่ผ่านมา | | | | ตัวชี้วัด (KPI) | ผลลัพธ์ที่คาดว่าจะได้รับ | หน่วยงานที่รับผิดชอบหลัก | |
|-----|---|--|--------------------------------|----------------------|---------------|---------------|---------------|--------------------|--------------------------|---|------------------------|
| | | | | ๒๕๖๖ (บาท) | ๒๕๖๗ (บาท) | ๒๕๖๘ (บาท) | ๒๕๖๙ (บาท) | | | | ๒๕๗๐ (บาท) |
| ๑ | ปรับปรุงซ่อมแซมลานกีฬาเอนกประสงค์ และสนามเด็กเล่น ทุกหมู่บ้าน | ใช้เป็นลานเอนกประสงค์ของหมู่บ้าน | ลานเอนกประสงค์ตามแบบที่กำหนด | | | | | ๒,๐๐๐,๐๐๐ | จำนวน ๑ โครงการ | ประชาชนมีมีลานเล่นกีฬา | กองช่าง กองการศึกษา |
| ๒ | โครงการกีฬาชุมชนพัฒนาเด็กเล็กสัมพันธ์ | เพื่อให้เด็กได้ใช้เวลาว่างให้เกิดประโยชน์และเกิดทักษะสังคม | เด็กทุกคน | | | | ๑๐๐,๐๐๐ | | จำนวน ๑ โครงการ | เพื่อให้เด็กได้ใช้เวลาว่างให้เกิดประโยชน์และเกิดทักษะสังคม | ศพด./ กองการศึกษา |
| ๓ | โครงการแข่งขันกีฬาตำบล "ในเมืองเกมส์" | เพื่อให้เด็กเยาวชนใช้เวลาว่างให้เกิดประโยชน์ | ๑ ครั้ง/ปี | ๔๕๐,๐๐๐ | | ๔๕๐,๐๐๐ | | ๔๕๐,๐๐๐ | จำนวน ๑ โครงการ | เด็กเยาวชนใช้เวลาว่างให้เกิดประโยชน์ | กองการศึกษา |
| ๔ | โครงการวันเด็กแห่งชาติ | เพื่อให้เด็กเยาวชนใช้เวลาว่างให้เกิดประโยชน์ | ๑ ครั้ง/ปี | ๑๐๐,๐๐๐ | | ๑๐๐,๐๐๐ | | ๑๐๐,๐๐๐ | จำนวน ๑ โครงการ | เด็กเยาวชนใช้เวลาว่างให้เกิดประโยชน์ | กองการศึกษา |
| ๕ | โครงการแข่งขันกีฬาฟุตบอล ๗ คน "ในเมืองกีฬา" | เพื่อให้เด็กเยาวชนใช้เวลาว่างให้เกิดประโยชน์ | ๑ ครั้ง/ปี | ๒๐๐,๐๐๐ | | ๒๐๐,๐๐๐ | | ๒๐๐,๐๐๐ | จำนวน ๑ โครงการ | เด็กเยาวชนใช้เวลาว่างให้เกิดประโยชน์ | กองการศึกษา |
| ๖ | โครงการแข่งขันกีฬาประจักษ์ปี ศูนย์พัฒนาเด็กเล็ก | เพื่อให้เด็กเยาวชนใช้เวลาว่างให้เกิดประโยชน์ | ๑ ครั้ง/ปี | ๕๐,๐๐๐ | | ๕๐,๐๐๐ | | ๕๐,๐๐๐ | จำนวน ๑ โครงการ | เด็กเยาวชนใช้เวลาว่างให้เกิดประโยชน์ | กองการศึกษา |
| ๗ | โครงการแข่งขันกีฬาด้านยาเสพติดเฉลิมพระเกียรติ | เพื่อให้เด็กเยาวชนใช้เวลาว่างให้เกิดประโยชน์ | ๑ ครั้ง/ปี | ๒๐๐,๐๐๐ | | ๒๐๐,๐๐๐ | | ๒๐๐,๐๐๐ | จำนวน ๑ โครงการ | เด็กเยาวชนใช้เวลาว่างให้เกิดประโยชน์และมีสุขภาพสมบูรณ์แข็งแรง | กองการศึกษา |

| ที่ | โครงการ/กิจกรรม | วัตถุประสงค์ | เป้าหมาย (ผลผลิตของโครงการ) | งบประมาณและที่ผ่านมา | | | | | ตัวชี้วัด (KPI) | ผลลัพธ์ที่คาดว่าจะได้รับ | หน่วยงานที่รับผิดชอบหลัก |
|-----|---|--|--|-----------------------------|---------------|---------------|---------------|---------------|--------------------|---|--------------------------|
| | | | | ๒๕๖๖ (บาท) | ๒๕๖๗ (บาท) | ๒๕๖๘ (บาท) | ๒๕๖๙ (บาท) | ๒๕๗๐ (บาท) | | | |
| ๘ | โครงการวันสงกรานต์ | เพื่อส่งเสริมและสืบสานประเพณี | ๑ ครั้ง/ปี/ประเพณี | เป้าหมาย (ผลผลิตของโครงการ) | ๑๐๐,๐๐๐ | ๑๐๐,๐๐๐ | ๑๐๐,๐๐๐ | ๑๐๐,๐๐๐ | จำนวน ๑ โครงการ | ประเพณีและพิธีการทางศาสนา | กองการศึกษา |
| ๙ | โครงการสืบสานประเพณีในวันเข้าพรรษา | เพื่อส่งเสริมและสืบสานประเพณี | ๑ ครั้ง/ปี/ประเพณี | | ๑๐๐,๐๐๐ | ๑๐๐,๐๐๐ | ๑๐๐,๐๐๐ | ๑๐๐,๐๐๐ | จำนวน ๑ โครงการ | ประเพณีและพิธีการทางศาสนา | กองการศึกษา |
| ๑๐ | โครงการวันลอยกระทง | เพื่อส่งเสริมและสืบสานประเพณี | ๑ ครั้ง/ปี/ประเพณี | | ๕๐๐,๐๐๐ | ๕๐๐,๐๐๐ | ๕๐๐,๐๐๐ | ๕๐๐,๐๐๐ | จำนวน ๑ โครงการ | ประเพณีและพิธีการทางศาสนา | กองการศึกษา |
| ๑๑ | โครงการแข่งขันกีฬามหาสนุก คำสันทัด ผัดหมี่ ฝ้าย งานเทศกาลเกี่ยวฝ้าย จังหวัดนครราชสีมา | เพื่อส่งเสริมและสืบสานวัฒนธรรมอันดีงามของท้องถิ่นในการจัดงานเทศกาลเกี่ยวฝ้าย | เยาวชน ประชาชน เจ้าหน้าที่ข้าราชการ คณะผู้บริหาร และผู้ที่มีส่วนเกี่ยวข้อง | | ๒๐๐,๐๐๐ | ๒๐๐,๐๐๐ | ๒๐๐,๐๐๐ | ๒๐๐,๐๐๐ | จำนวน ๑ โครงการ | สืบสานวัฒนธรรมอันดีงามของท้องถิ่น | กองการศึกษา |
| ๑๒ | อุดหนุนการจัดงานเทศกาลเกี่ยวฝ้าย นครราชสีมา | เพื่อสนับสนุนและส่งเสริมกิจกรรมต่างในการจัดงานเทศกาลเกี่ยวฝ้าย | สนับสนุนงบประมาณตามโครงการที่กำหนด | | ๕๐๐,๐๐๐ | ๕๐๐,๐๐๐ | ๕๐๐,๐๐๐ | ๕๐๐,๐๐๐ | จำนวน ๑ โครงการ | การมีส่วนร่วมกับหน่วยงานต่างและเป็นการสืบสานประเพณีท้องถิ่น | กองการศึกษา |
| ๑๓ | โครงการฝึกอบรมทักษะกีฬาฟุตบอล และศึกษาของงานแข่งขันกีฬาฟุตบอล | เพื่อให้เด็กเยาวชนมีทักษะพื้นฐานกีฬาฟุตบอลที่ถูกต้องและสร้างแรงบันดาลใจอยากเล่นกีฬาอาชีพ | รายละเอียดตามที่โครงการกำหนด | | ๑๐๐,๐๐๐ | ๑๐๐,๐๐๐ | ๑๐๐,๐๐๐ | ๑๐๐,๐๐๐ | จำนวน ๑ โครงการ | เด็กและเยาวชนมีทักษะพื้นฐานกีฬาฟุตบอลที่ถูกต้องและมีแรงบันดาลใจอยากเล่นกีฬาอาชีพ | กองการศึกษา |
| ๑๔ | โครงการจัดซื้อเครื่องและอุปกรณ์ออกกำลังกายประจำหมู่บ้าน | เพื่อให้เด็กเยาวชนใช้เวลาว่างให้เกิดประโยชน์ | รายละเอียดตามที่โครงการกำหนด | | ๑,๐๐๐,๐๐๐ | ๑,๐๐๐,๐๐๐ | ๑,๐๐๐,๐๐๐ | ๑,๐๐๐,๐๐๐ | จำนวน ๑ โครงการ | เด็กเยาวชนประชาชนได้ออกกำลังกายและใช้เวลาว่างให้เกิดประโยชน์ | กองการศึกษา |
| ๑๕ | โครงการก่อสร้างสนามกีฬาระดับตำบล | เพื่อให้เด็ก เยาวชน ประชาชน มีสถานที่ออกกำลังกายที่มีมาตรฐาน | สนามกีฬาตามแบบที่กำหนด | | ๕,๐๐๐,๐๐๐ | ๕,๐๐๐,๐๐๐ | ๕,๐๐๐,๐๐๐ | ๕,๐๐๐,๐๐๐ | จำนวน ๑ โครงการ | เด็ก เยาวชน ประชาชน มีสถานที่ออกกำลังกายที่มีมาตรฐานและใช้เวลาว่างให้เกิดประโยชน์ | กองการศึกษา |

| ที่ | โครงการ/กิจกรรม | วัตถุประสงค์ | เป้าหมาย (ผลผลิตของโครงการ) | งบประมาณและที่ผ่านมา | | | | | ตัวชี้วัด (KPI) | ผลลัพธ์ที่คาดหวังจะได้รับ | หน่วยงานที่ รับผิดชอบหลัก |
|-----|---|--|--|----------------------|---------------|---------------|---------------|---------------|--------------------|--|------------------------------|
| | | | | ๒๕๖๖ (บาท) | ๒๕๖๗ (บาท) | ๒๕๖๘ (บาท) | ๒๕๖๙ (บาท) | ๒๕๗๐ (บาท) | | | |
| ๑๖ | จัดหาอุปกรณ์เด็กเล่น ทุกหมู่บ้าน | เพื่อเสริมสร้างพัฒนาการของเด็กและเป็นโอกาสแก่เด็กและเป็นการออกกำลังกาย | อุปกรณ์เด็กเล่นทุกหมู่บ้านตามที่กำหนด | | | | | | จำนวน ๑ โครงการ | เด็กมีพัฒนาการและสุขภาพอนามัยดีขึ้น | กองการศึกษา |
| ๑๗ | ปรับปรุงภูมิทัศน์สนามแข่งเรือ | เพื่อปรับปรุงสนามแข่งเรือให้มีมาตรฐาน | จัดแข่งขันหรือสนับสนุนการแข่งขันกีฬาทูหมู่บ้าน | | | | | | จำนวน ๑ โครงการ | มีสนามที่ได้มาตรฐานในการจัดการแข่งขัน | กองช่าง |
| ๑๘ | จัดแข่งขันหรือสนับสนุนกีฬาด้านยาเสพติด | เพื่อสร้างสามัคคีมีสุขภาพดีและให้เยาวชนสนใจกีฬาไม่พึ่งพายาเสพติด | จัดแข่งขันหรือสนับสนุนการแข่งขันกีฬาทูหมู่บ้าน | | | | | | จำนวน ๑ โครงการ | ประชาชนมีสุขภาพแข็งแรงไม่ตกเป็นทาสยาเสพติด | กองการศึกษา |
| ๑๙ | สนับสนุนงานเทศกาลเที่ยวพิมาย | เพื่ออนุรักษ์วัฒนธรรมอันดีงามของท้องถิ่นให้ดำรงสืบไป | สนับสนุนงานเทศกาลเที่ยวพิมาย | | | | | | จำนวน ๑ โครงการ | สืบทอดและรื้อฟื้นไว้ซึ่งวัฒนธรรมประเพณีอันดีงามของท้องถิ่น | สำนักงานปลัด กองการศึกษา |
| ๒๐ | จัดกิจกรรมช่วงเทศกาลสงกรานต์ | เพื่ออนุรักษ์วัฒนธรรมอันดีงามของท้องถิ่นให้ดำรงสืบไป | จัดงานหรืออุดหนุนการจัดงานวันสงกรานต์ | | | | | | จำนวน ๑ โครงการ | สืบทอดและรื้อฟื้นไว้ซึ่งวัฒนธรรมประเพณีอันดีงามของท้องถิ่น | กองการศึกษา |
| ๒๑ | อบรมคุณธรรม จริยธรรม | เพื่อปลูกฝังคุณธรรมและจริยธรรม | ฝึกอบรมให้กับประชาชนในตำบล | | | | | | จำนวน ๑ โครงการ | ประชาชนดำรงชีพอยู่ในหลักแห่งธรรม | กองการศึกษา |
| ๒๒ | สนับสนุนกิจกรรมสำคัญทางพระพุทธศาสนา | เพื่ออนุรักษ์วัฒนธรรมอันดีงามของท้องถิ่นให้ดำรงสืบไป | จัดกิจกรรมหรืออุดหนุนการจัดกิจกรรมสำคัญทางพระพุทธศาสนา | | | | | | จำนวน ๑ โครงการ | สืบทอดและรื้อฟื้นไว้ซึ่งวัฒนธรรมประเพณีอันดีงามของท้องถิ่น | กองการศึกษา |
| ๒๓ | จัดกิจกรรมวันผู้สูงอายุ | เพื่อส่งเสริมคุณค่าผู้สูงอายุ | จัดกิจกรรมหรืออุดหนุนกิจกรรมวันผู้สูงอายุในเขต อบต.ในเมือง | | | | | | จำนวน ๑ โครงการ | ผู้สูงอายุได้รับการยกย่องสร้างชุมชนเข้มแข็ง | กองการศึกษา สำนักงานปลัด |
| ๒๔ | จัดงานประเพณีวันลอยกระทง | เพื่ออนุรักษ์วัฒนธรรมอันดีงามของท้องถิ่นให้ดำรงสืบไป | จัดกิจกรรมหรืออุดหนุนการจัดกิจกรรมวันลอยกระทง | | | | | | จำนวน ๑ โครงการ | สืบทอดและรื้อฟื้นไว้ซึ่งวัฒนธรรมประเพณีอันดีงามของท้องถิ่น | กองการศึกษา |
| ๒๕ | ส่งเสริมกิจกรรมรัฐพิธี ศาสนพิธีเนื่องในวันสำคัญทางศาสนาและวันสำคัญของชาติ | เพื่อสร้างความภาคภูมิใจและความปรองดองของคนในชุมชน | จัดกิจกรรมรัฐพิธี ศาสนพิธีเนื่องในวันสำคัญทางศาสนาและวันสำคัญของชาติ | | | | | | จำนวน ๑ โครงการ | ประชาชนในตำบลมีความภาคภูมิใจและเกิดความสามัคคี | กองการศึกษา |

| ที่ | โครงการ/กิจกรรม | วัตถุประสงค์ | เป้าหมาย (ผลผลิตของโครงการ) | งบประมาณและที่ผ่านมา | | | | | | ตัวชี้วัด (KPI) | ผลลัพธ์ที่คาดว่าจะได้รับ | หน่วยงานที่รับผิดชอบหลัก |
|-----|--|---|--|----------------------|---------------|---------------|---------------|---------------|-----------------|---|------------------------------|--------------------------|
| | | | | ๒๕๖๖ (บาท) | ๒๕๖๗ (บาท) | ๒๕๖๘ (บาท) | ๒๕๖๙ (บาท) | ๒๕๗๐ (บาท) | | | | |
| ๒๖ | จัดส่งนักกีฬาเข้าร่วมแข่งขันในรายการต่างๆ | เพื่อสนับสนุนนักกีฬาให้ได้พัฒนาทักษะการเล่นกีฬา | จัดส่งนักกีฬาเข้าร่วมแข่งขันในรายการต่างๆ | ๕๐๐,๐๐๐ | ๕๐๐,๐๐๐ | ๕๐๐,๐๐๐ | ๕๐๐,๐๐๐ | ๕๐๐,๐๐๐ | จำนวน ๑ โครงการ | นักกีฬาสามารถยกระดับการเล่นให้สูงขึ้น | กองการศึกษาฯ | |
| ๒๗ | ก่อสร้างสวนสุขภาพ ทุกหมู่บ้าน | เพื่อให้ประชาชนได้มีสถานที่ออกกำลังกาย | ก่อสร้างสวนสุขภาพจำนวน ๑ แห่ง | | | | | ๕,๐๐๐,๐๐๐ | จำนวน ๑ โครงการ | ประชาชนได้มีสถานที่ออกกำลังกาย | กองช่าง กองการศึกษาฯ | |
| ๒๘ | จัดซื้ออุปกรณ์กีฬา ทุกหมู่บ้าน | เพื่อสนับสนุนอุปกรณ์กีฬาให้กับชุมชน | จัดซื้ออุปกรณ์กีฬาให้แต่ละหมู่บ้าน | ๕๐๐,๐๐๐ | ๕๐๐,๐๐๐ | ๕๐๐,๐๐๐ | ๕๐๐,๐๐๐ | ๕๐๐,๐๐๐ | จำนวน ๑ โครงการ | ประชาชนมีอุปกรณ์กีฬา | กองการศึกษาฯ | |
| ๒๙ | ก่อสร้างสนามเด็กเล่น ทุกหมู่บ้าน | เพื่อให้เด็กได้เล่น | ก่อสร้างสนามเด็กเล่นจำนวน ๑ แห่งทุกหมู่บ้าน | | | | | ๑,๐๐๐,๐๐๐ | จำนวน ๑ โครงการ | เด็กมีสถานที่เล่น | กองการศึกษาฯ กองช่าง | |
| ๓๐ | ก่อสร้างลานกีฬา หมู่ที่ ๑๘ | เพื่อให้ประชาชนได้ออกกำลังกาย | ก่อสร้างลานกีฬา หมู่ที่ ๑๘ พร้อมถมดิน | | | | | ๕๐๐,๐๐๐ | จำนวน ๑ โครงการ | ประชาชนได้ออกกำลังกายและมีสุขภาพที่ดีขึ้น | กองการศึกษาฯ กองช่าง | |
| ๓๑ | ก่อสร้างสนามฟุตบอล พร้อมติดตั้งไฟฟ้าแสงสว่าง ทุกหมู่บ้าน | ให้ประชาชนออกกำลังกายเสริมสร้างสุขภาพ | สนามฟุตบอล ในตำบลในเมือง | | | | | ๕๐๐,๐๐๐ | จำนวน ๑ โครงการ | ประชาชนมีที่เล่นกีฬา | กองช่าง กองการศึกษาฯ | |
| ๓๒ | ก่อสร้างลานกีฬา ประธานหมู่บ้าน | เพื่อให้ประชาชนได้ออกกำลังกาย | ก่อสร้างลานกีฬา พร้อมถมดินตามแบบที่กีฬาหนด | | | | | ๒,๐๐๐,๐๐๐ | จำนวน ๑ โครงการ | ประชาชนมีที่เล่นกีฬา | กองช่าง กองการศึกษาฯ | |
| ๓๓ | การแข่งขันกีฬาประชาชนและเยาวชน | ให้ประชาชนออกกำลังกายเสริมสร้างสุขภาพ | จัดการแข่งขันกีฬาตามรายละเอียดที่โครงการกำหนด | ๒,๐๐๐,๐๐๐ | ๒,๐๐๐,๐๐๐ | ๒,๐๐๐,๐๐๐ | ๒,๐๐๐,๐๐๐ | ๒,๐๐๐,๐๐๐ | จำนวน ๑ โครงการ | เกิดความสามัคคีระหว่างประชาชน | กองการศึกษาฯ สำนักงานปลัด | |
| ๓๔ | ก่อสร้างสนามกีฬา และหรือสถานที่ออกกำลังกาย ตำบลในเมือง | เพื่อให้เยาวชนและประชาชนมีสถานที่พักผ่อน | ก่อสร้างสนามกีฬาหรือสถานที่ออกกำลังกายตามแบบที่กีฬาหนด | | | | | ๑๐,๐๐๐,๐๐๐ | จำนวน ๑ โครงการ | ประชาชนมีที่เล่นกีฬาและนันทนาการ | กองช่าง กองการศึกษาฯ | |
| ๓๕ | โครงการก่อสร้างเลนจักรยาน | เพื่อให้มีพื้นที่สำหรับจักรยาน | ก่อสร้างหรือขยายถนนเพื่อเป็นเลนจักรยานตามแบบที่กีฬาหนด | | | | | ๑๕,๐๐๐,๐๐๐ | จำนวน ๑ โครงการ | ประชาชนได้ออกกำลังกายและมีสุขภาพที่ดีขึ้น | กองการศึกษาฯ กองช่าง | |

รายละเอียดโครงการพัฒนา
แผนพัฒนาท้องถิ่น (พ.ศ. ๒๕๖๖ ถึง ๒๕๗๐)
องค์การบริหารส่วนตำบลโนนเมือง

แผนพัฒนาจังหวัดที่ ๔. เสริมสร้างความมั่นคงในการพัฒนาคนและชุมชนอย่างมีคุณภาพตามหลักปรัชญาเศรษฐกิจพอเพียง
ยุทธศาสตร์การพัฒนาของ อบท. ที่ ๒. ยุทธศาสตร์ด้านการพัฒนาคุณภาพชีวิต
๔.ยุทธศาสตร์การพัฒนาคนและสังคม

๔.๓ แผนงานการศึกษา

| ที่ | โครงการ/กิจกรรม | วัตถุประสงค์ | เป้าหมาย (ผลผลิตของโครงการ) | งบประมาณและที่ผ่านมา | | | | ตัวชี้วัด (KPI) | ผลลัพธ์ที่คาดว่าจะได้รับ | หน่วยงานที่รับผิดชอบหลัก |
|-----|---|--|--|----------------------|---------------|---------------|---------------|--------------------|--|--------------------------|
| | | | | ๒๕๖๖ (บาท) | ๒๕๖๗ (บาท) | ๒๕๖๘ (บาท) | ๒๕๖๙ (บาท) | | | |
| ๑ | โครงการฝึกอบรมเพื่อพัฒนาศักยภาพและศึกษาดูงานศูนย์พัฒนาเด็กเล็กต้นแบบองค์การบริหารส่วนตำบลโนนเมือง | เพื่อให้มีความรู้และสามารถนำมาปรับใช้ในการทำงานได้ | ครู บุคลากรทางการศึกษา ข้าราชการ ผู้นำชุมชน คณะผู้บริหารและผู้มีส่วนเกี่ยวข้อง | | | ๒๐๐,๐๐๐ | | จำนวน ๑ โครงการ | ครู บุคลากรทางการศึกษา ข้าราชการ ผู้นำชุมชนคณะผู้บริหารและผู้มีส่วนเกี่ยวข้อง มีความรู้เพิ่มขึ้น | ศพด./ กองการศึกษาฯ |
| ๒ | โครงการฝึกอบรมเชิงปฏิบัติการ ประเมินพัฒนาการเด็กปฐมวัย (DSPM) | เพื่อให้มีความรู้และสามารถนำมาปรับใช้ในการทำงานได้ | บุคลากรครูศูนย์พัฒนาเด็กเล็ก | | | ๕๐,๐๐๐ | | จำนวน ๑ โครงการ | ครูมีคุณภาพ | ศพด./ กองการศึกษาฯ |
| ๓ | โครงการวันเด็กแห่งชาติ | เพื่อให้เด็กมีพัฒนาการที่สมวัย | ๑ ครั้ง/ปี | ๒๐,๐๐๐ | ๒๐,๐๐๐ | ๒๐,๐๐๐ | ๒๐,๐๐๐ | จำนวน ๑ โครงการ | เด็กมีพัฒนาการที่สมวัย | ศพด./ กองการศึกษาฯ |
| ๔ | โครงการอบรมให้ความรู้และจัดนิทรรศการผลงานทางวิชาการศูนย์พัฒนาเด็กเล็กตำบลโนนเมือง | เพื่อส่งเสริมให้เด็กปฐมวัยมีพัฒนาการที่สมวัย | ๑ ครั้ง/ปี | | | ๒๐,๐๐๐ | | จำนวน ๑ โครงการ | เด็กและผู้ปกครองทราบถึงพัฒนาการที่สมวัย | ศพด./ กองการศึกษาฯ |
| ๕ | โครงการศึกษาแหล่งเรียนรู้ธรรมชาติ | เพื่อส่งเสริมให้เด็กปฐมวัยมีพัฒนาการที่สมวัย | เด็กนักเรียน/ผู้ปกครองทุกคน | | | ๒๐๐,๐๐๐ | | จำนวน ๑ โครงการ | เด็กปฐมวัยมีพัฒนาการที่สมวัย | ศพด./ กองการศึกษาฯ |

| ที่ | โครงการ/กิจกรรม | วัตถุประสงค์ | เป้าหมาย (ผลผลิตของโครงการ) | งบประมาณและที่ผ่านมา | | | | | ตัวชี้วัด (KPI) | ผลลัพธ์ที่คาดว่าจะได้รับ | หน่วยงานที่รับผิดชอบหลัก |
|-----|--|---|---|----------------------|---------------|---------------|---------------|---------------|--------------------|--|--------------------------|
| | | | | ๒๕๖๖ (บาท) | ๒๕๖๗ (บาท) | ๒๕๖๘ (บาท) | ๒๕๖๙ (บาท) | ๒๕๗๐ (บาท) | | | |
| ๖ | โครงการปรับปรุงซ่อมแซมอาคารและสถานที่ศูนย์พัฒนาเด็กเล็ก | เพื่อให้อาคารและสถานที่มีความมาตรฐานและเหมาะสม | ปรับปรุงซ่อมแซมส่วนที่ชำรุดตามแบบที่ อบต. กำหนด | | | | ๒,๐๐๐,๐๐๐ | | จำนวน ๑ โครงการ | อาคารและสถานที่ศูนย์พัฒนาเด็กเล็กมีมาตรฐานและเหมาะสม | ศพด./ กองการศึกษา |
| ๗ | โครงการก่อสร้างโดมหลังคาอนุบาลประสงค์หน้าอาคารศูนย์พัฒนาเด็กเล็ก | เพื่อใช้เป็นสถานที่/แหล่งเรียนรู้ในการจัดกิจกรรมเสริมประสบการณ์ | ก่อสร้างโดมหลังคาอนุบาลประสงค์หน้าอาคารศูนย์พัฒนาเด็กเล็กตามแบบที่ อบต. กำหนด | | | | ๑,๐๐๐,๐๐๐ | | จำนวน ๑ โครงการ | มีสถานที่/แหล่งเรียนรู้ในการจัดกิจกรรมเสริมประสบการณ์ | ศพด./ กองการศึกษา |
| ๘ | โครงการปรับปรุงต่อเติมอาคารศูนย์พัฒนาเด็กเล็ก | เพื่อให้ได้มีอาคารเรียนที่ได้มาตรฐานและเพียงพอสำหรับเด็ก | ปรับปรุงต่อเติมอาคารศูนย์พัฒนาเด็กเล็ก | | ๕๐๐,๐๐๐ | | | | จำนวน ๑ โครงการ | มีห้องนี้/ที่ปรับปรุงพื้นที่และอ่างล้างมือที่เพียงพอสำหรับเด็ก | ศพด./ กองการศึกษา |
| ๙ | โครงการปรับปรุงภูมิทัศน์ศูนย์พัฒนาเด็กเล็ก | เพื่อให้ภูมิทัศน์ที่สวยงามเอื้อต่อการจัดการเรียนรู้ | มีภูมิทัศน์ที่สวยงาม เอื้อต่อการจัดการเรียนรู้ตามแบบที่ อบต. กำหนด | | | | | ๕๐๐,๐๐๐ | จำนวน ๑ โครงการ | มีภูมิทัศน์ที่สวยงาม เอื้อต่อการจัดการเรียนรู้ | ศพด./ กองการศึกษา |
| ๑๐ | โครงการจัดงานวันพ่อ หรือวันแม่แห่งชาติ | เพื่อระลึกถึงพระคุณพ่อแม่ | ตามที่โครงการกำหนด | ๕๐,๐๐๐ | ๕๐,๐๐๐ | | ๕๐,๐๐๐ | | จำนวน ๑ โครงการ | เด็กได้รู้ถึงพระคุณ พ่อ แม่ | ศพด./ กองการศึกษา |
| ๑๑ | โครงการวันเฉลิมพระชนมพรรษา ร.๑๐ | เพื่อเฉลิมพระเกียรติ ร.๑๐ | จำนวน ๑ โครงการ | ๕๐,๐๐๐ | ๕๐,๐๐๐ | | ๕๐,๐๐๐ | | จำนวน ๑ โครงการ | เด็กมีความรู้เกี่ยวกับสถาบัน | ศพด./ กองการศึกษา |

| ที่ | โครงการ/กิจกรรม | วัตถุประสงค์ | เป้าหมาย (ผลผลิตของโครงการ) | งบประมาณและที่ผ่านมา | | | | | | ตัวชี้วัด (KPI) | ผลลัพธ์ที่คาดหวังจะได้รับ | หน่วยงานที่รับผิดชอบหลัก |
|-----|--|---|---|----------------------|---------------|---------------|---------------|---------------|-----------------|--|---------------------------|--------------------------|
| | | | | ๒๕๖๖ (บาท) | ๒๕๖๗ (บาท) | ๒๕๖๘ (บาท) | ๒๕๖๙ (บาท) | ๒๕๗๐ (บาท) | | | | |
| ๑๒ | โครงการสืบสานประเพณีลอยกระทง | เพื่อให้เด็กมีพัฒนาการที่สมวัย | จำนวน ๑ โครงการ | | ๒๐๐,๐๐๐ | ๒๐๐,๐๐๐ | ๒๐๐,๐๐๐ | ๒๐๐,๐๐๐ | ๒๐๐,๐๐๐ | จำนวน ๑ โครงการ | เด็กได้รับทราบถึงประเพณี | ศพด./ กองการศึกษา |
| ๑๓ | โครงการทัศนศึกษา ศูนย์พัฒนาเด็กเล็ก | เพื่อให้เด็กมีพัฒนาการที่สมวัย | เด็กทุกคนและบุคลากรทางการศึกษา ๒ ครั้ง/ปี | ๒๐๐,๐๐๐ | ๒๐๐,๐๐๐ | ๒๐๐,๐๐๐ | ๒๐๐,๐๐๐ | ๒๐๐,๐๐๐ | จำนวน ๑ โครงการ | เด็กมีพัฒนาการที่สมวัย | ศพด./ กองการศึกษา | |
| ๑๔ | โครงการอบรมและให้ความรู้ผู้ปกครอง | เพื่อชี้แจงนโยบายข้อมูลข่าวสารให้ทราบ | | | | ๕๐,๐๐๐ | | | จำนวน ๑ โครงการ | ทราบนโยบายข้อมูลข่าวสารของ ศพด. สม่าเสมอ | ศพด./ กองการศึกษา | |
| ๑๕ | โครงการฝึกอบรมและศึกษาดูงานเพื่อพัฒนาศักยภาพครูและบุคลากรทางการศึกษา | เพื่อให้ความรู้แบบใช้ในการจัดการเรียนการสอนและการบริหารจัดการศูนย์ | คณะครูและบุคลากรทางการศึกษา | | | ๑๐๐,๐๐๐ | | | จำนวน ๑ โครงการ | ครูและบุคลากรทางการศึกษามีความเข้มแข็งและร่วมมือในการบริหารจัดการ ศพด. | ศพด./ กองการศึกษา | |
| ๑๖ | ฝึกอบรม/สัมมนา บุคลากรทางการศึกษา | เพื่อให้บุคลากรได้รับการฝึกอบรมอย่างต่อเนื่อง | บุคลากรทางการศึกษา | | ๑๐๐,๐๐๐ | | | | จำนวน ๑ โครงการ | ศูนย์พัฒนาเด็กเล็กได้มาตรฐาน | กองการศึกษา | |
| ๑๗ | โครงการอาหารกลางวัน | เพื่อให้เด็กมีพัฒนาการที่สมวัย | นักเรียนชั้นอนุบาลถึง ป.๖ | ๓,๐๐๐,๐๐๐ | ๓,๐๐๐,๐๐๐ | ๓,๐๐๐,๐๐๐ | ๓,๐๐๐,๐๐๐ | ๓,๐๐๐,๐๐๐ | จำนวน ๑ โครงการ | เด็กมีพัฒนาการที่สมวัย | กองการศึกษา | |
| ๑๘ | โครงการอาหารเสริม (นม) | เพื่อให้เด็กมีพัฒนาการที่สมวัย | นักเรียนชั้นอนุบาลถึง ป.๖ | ๒,๐๐๐,๐๐๐ | ๒,๐๐๐,๐๐๐ | ๒,๐๐๐,๐๐๐ | ๒,๐๐๐,๐๐๐ | ๒,๐๐๐,๐๐๐ | จำนวน ๑ โครงการ | เด็กมีพัฒนาการที่สมวัย | กองการศึกษา | |
| ๑๙ | โครงการค่ายเยาวชนป้องกันและแก้ไขปัญหายาเสพติด | ฝึกอบรม ถ่ายทอดความรู้ด้านการป้องกันและแก้ไขปัญหายาเสพติด | ๑ ครั้ง/ปี | | | | | ๕๐,๐๐๐ | จำนวน ๑ โครงการ | เด็กเยาวชนมีความรู้ด้านการป้องกันและแก้ไขปัญหายาเสพติด | กองการศึกษา | |
| ๒๐ | โครงการอบรมคุณธรรม จริยธรรม | ส่งเสริมคุณธรรม จริยธรรมให้เด็ก เยาวชน | ๑ ปี/ครั้ง | | | | | ๕๐,๐๐๐ | จำนวน ๑ โครงการ | เด็ก เยาวชนมีคุณธรรม จริยธรรม | กองการศึกษา | |
| ๒๑ | โครงการอบรมป้องกันและแก้ไขปัญหาเสพติดสำหรับเด็ก เยาวชน | ฝึกอบรมถ่ายทอดความรู้ป้องกันและแก้ไขปัญหายาเสพติด สำหรับเด็ก เยาวชน | ๑ ปี/ครั้ง | | | ๕๐,๐๐๐ | | | จำนวน ๑ โครงการ | เด็ก เยาวชน มีความรู้และทักษะในการประกอบอาชีพ | กองการศึกษา | |

| ที่ | โครงการ/กิจกรรม | วัตถุประสงค์ | เป้าหมาย (ผลผลิตของโครงการ) | งบประมาณและที่ผ่านมา | | | | | ตัวชี้วัด (KPI) | ผลลัพธ์ที่คาดว่าจะได้รับ | หน่วยงานที่รับผิดชอบหลัก |
|-----|--|---|---------------------------------------|----------------------|---------------|---------------|---------------|---------------|--------------------|---|--------------------------|
| | | | | ๒๕๖๖ (บาท) | ๒๕๖๗ (บาท) | ๒๕๖๘ (บาท) | ๒๕๖๙ (บาท) | ๒๕๗๐ (บาท) | | | |
| ๒๒ | โครงการชมไทยแสนอร่อย | ฝึกอบรม ถ่ายทอดความรู้ด้านการทำขนมไทย | ฝึกอบรม ถ่ายทอดความรู้ด้าน ๑ ครั้ง/ปี | | | | | ๕๐,๐๐๐ | จำนวน ๑ โครงการ | เด็กเยาวชนมีความรู้และทักษะในการประกอบอาชีพ | กองการศึกษา |
| ๒๓ | โครงการสนับสนุนค่าใช้จ่ายบริหารสถานศึกษา | เพื่อสนับสนุนการดำเนินการของสถานศึกษาในสังกัด | สนับสนุนตามรายละเอียดที่กำหนด | ๕๐,๐๐๐ | ๕๐๐,๐๐๐ | ๕๐๐,๐๐๐ | ๕๐๐,๐๐๐ | ๕๐๐,๐๐๐ | จำนวน ๑ โครงการ | สถานศึกษามีประสิทธิภาพเพิ่มขึ้น | กองการศึกษา |
| ๒๔ | โครงการเยาวชนร่วมใจสร้างวินัยบนท้องถนน | ฝึกอบรม ถ่ายทอดความรู้วินัยบนท้องถนน | ๑ ครั้ง/ปี | | | | | ๕๐,๐๐๐ | จำนวน ๑ โครงการ | เด็กเยาวชนมีความรู้วินัยบนท้องถนน | กองการศึกษา |
| ๒๕ | โครงการเยาวชนไทยร่วมใจจิตอาสา | ปลูกฝังจิตสำนึก และมีจิตอาสา | ๑ ครั้ง/ปี | | | | | ๕๐,๐๐๐ | จำนวน ๑ โครงการ | เด็กเยาวชนได้รับการปลูกฝังจิตสำนึก และมีจิตอาสา | กองการศึกษา |
| ๒๖ | โครงการก้าวอย่างมั่นใจ | ฝึกอบรม ถ่ายทอดความรู้เรื่องเพศศึกษา | ๑ ครั้ง/ปี | | | | | ๕๐,๐๐๐ | จำนวน ๑ โครงการ | เด็กเยาวชนมีความรู้เรื่องเพศศึกษา | กองการศึกษา |

รายละเอียดโครงการพัฒนา
แผนพัฒนาท้องถิ่น (พ.ศ. ๒๕๖๖ ถึง ๒๕๗๐)
องค์การบริหารส่วนตำบลในเมือง

แผนพัฒนาจังหวัดที่ ๔. เสริมสร้างความมั่นคงในการพัฒนาและชุมชนอย่างมีคุณภาพตามหลักปรัชญาเศรษฐกิจพอเพียง
ยุทธศาสตร์การพัฒนาของ อบท. ที่ ๒. ยุทธศาสตร์ด้านการพัฒนาคุณภาพชีวิต
๔.ยุทธศาสตร์การพัฒนาคนและสังคม

๔.๔ แผนงานการรักความสงบภายใน

| ที่ | โครงการ/กิจกรรม | วัตถุประสงค์ | เป้าหมาย (ผลผลิตของโครงการ) | งบประมาณและที่ผ่านมา | | | | | ตัวชี้วัด (KPI) | ผลลัพธ์ที่คาดหวังจะได้รับ | หน่วยงานที่รับผิดชอบหลัก |
|-----|---|---|--|----------------------|---------------|---------------|---------------|---------------|--------------------|---|--------------------------|
| | | | | ๒๕๖๖ (บาท) | ๒๕๖๗ (บาท) | ๒๕๖๘ (บาท) | ๒๕๖๙ (บาท) | ๒๕๗๐ (บาท) | | | |
| ๑ | ก่อสร้างและหรือซ่อมแซมเป็อมยาม(ศูนย์อพพร.) ประจำหมู่บ้าน | รักษาความปลอดภัยและความสงบให้กับชุมชน | ป้อมยาม อพพร. หมู่บ้าน ทุกหมู่บ้านจำนวน ๒๐ หมู่บ้าน | | | | ๕๐๐,๐๐๐ | | จำนวน ๑ โครงการ | ชุมชนมีความสงบสุขและปลอดภัย | กองช่าง |
| ๒ | ฝึกอบรมอาสาป้องกันภัยพลเรือน(อพพร.) หลักสูตรจัดตั้ง | เพื่อให้บุคลากรได้มีความรู้ในการแก้ปัญหาและช่วยเหลือประชาชนได้รวดเร็ว | จัดอบรมสมาชิก อพพร.ระดับหมู่บ้าน และจัดส่งบุคลากรเข้าร่วมฝึกอบรมหลักสูตร อพพร. | | | | ๓๐๐,๐๐๐ | | จำนวน ๑ โครงการ | เกิดประสิทธิภาพในการปฏิบัติหน้าที่ป้องกันภัยในชุมชน | สำนักงานปลัด |
| ๓ | ฝึกอบรมอาสาป้องกันภัยพลเรือน(อพพร.) หลักสูตรทบทวน | เพื่อให้บุคลากรได้มีความรู้ในการแก้ปัญหาและช่วยเหลือประชาชนได้รวดเร็ว | จัดอบรมสมาชิก อพพร.ระดับหมู่บ้าน และจัดส่งบุคลากรเข้าร่วมฝึกอบรมหลักสูตร อพพร. | ๓๐๐,๐๐๐ | | | | | จำนวน ๑ โครงการ | เกิดประสิทธิภาพในการปฏิบัติหน้าที่ป้องกันภัยในชุมชน | สำนักงานปลัด |
| ๔ | โครงการอบรมเพิ่มประสิทธิภาพอาสาป้องกันภัยพลเรือน(อพพร.) | เพื่อให้บุคลากรได้มีความรู้ในการแก้ปัญหาและช่วยเหลือประชาชนได้รวดเร็ว | จัดอบรมสมาชิก อพพร.ระดับหมู่บ้าน และจัดส่งบุคลากรเข้าร่วมฝึกอบรมหลักสูตร อพพร. | ๓๐๐,๐๐๐ | | | | | จำนวน ๑ โครงการ | เกิดประสิทธิภาพในการปฏิบัติหน้าที่ป้องกันภัยในชุมชน | สำนักงานปลัด |
| ๕ | โครงการป้องกันและลดอุบัติเหตุทางถนนช่วงเทศกาลสำคัญ | เพื่อลดอุบัติเหตุในช่วงเทศกาล | ตั้งจุดบริการประชาชนตามที่โครงการกำหนดอย่างน้อยปีละ ๒ ครั้ง | ๒๐๐,๐๐๐ | | | | | จำนวน ๑ โครงการ | ลดการเกิดอุบัติเหตุในช่วงเทศกาล | สำนักงานปลัด |

| ที่ | โครงการ/กิจกรรม | วัตถุประสงค์ | เป้าหมาย (ผลผลิตของโครงการ) | งบประมาณและที่ผ่านมา | | | | | ตัวชี้วัด (KPI) | ผลลัพธ์ที่คาดว่าจะได้รับ | หน่วยงานที่รับผิดชอบหลัก |
|-----|---|---|--|----------------------|---------------|---------------|---------------|---------------|--------------------|---|--------------------------|
| | | | | ๒๕๖๖ (บาท) | ๒๕๖๗ (บาท) | ๒๕๖๘ (บาท) | ๒๕๖๙ (บาท) | ๒๕๗๐ (บาท) | | | |
| ๖ | จัดซื้อรถดับเพลิง | ใช้ในงานกิจการของ อบต. ในเมือง | รถดับเพลิงตามแบบที่ อบต. กำหนด | | ๔,๕๐๐,๐๐๐ | ๔,๕๐๐,๐๐๐ | | | จำนวน ๑ โครงการ | เพิ่มประสิทธิภาพในการปฏิบัติงานด้านการดับเพลิง | สำนักงานปลัด |
| ๗ | โครงการพัฒนาศักยภาพบุคลากรด้านการป้องกันและบรรเทาสาธารณภัย | เพื่อให้บุคลากรได้มีความรู้ในการแก้ปัญหาและช่วยเหลือประชาชนได้รวดเร็ว | จัดอบรมสมาชิก ระดับหมู่บ้าน และจัดส่งบุคลากรเข้าร่วมฝึกอบรม | | ๑๐๐,๐๐๐ | ๑๐๐,๐๐๐ | | | จำนวน ๑ โครงการ | เกิดประสิทธิภาพในการปฏิบัติหน้าที่ป้องกันภัยในชุมชน | สำนักงานปลัด |
| ๘ | โครงการปลอดภัยไว้ก่อน | เพื่อให้ประชาชนได้ทราบถึงภัยธรรมชาติ | จัดอบรมปลอดภัยไว้ก่อนให้แก่ราษฎรในเขต ต. ในเมือง | | ๒๐๐,๐๐๐ | ๒๐๐,๐๐๐ | | | จำนวน ๑ โครงการ | ประชาชนไม่ได้รับบาดเจ็บภัยธรรมชาติ | สำนักงานปลัด |
| ๙ | ฝึกอบรมชุดปฏิบัติการจิตอาสาภัยพิบัติฯ | เพื่อให้บุคลากรได้มีความรู้ในการแก้ปัญหาและช่วยเหลือประชาชนได้รวดเร็ว | จัดอบรมสมาชิกระดับหมู่บ้าน และจัดส่งบุคลากรเข้าร่วมฝึกอบรม หลักสูตรจัดตั้งและทบทวน | | ๔๐๐,๐๐๐ | ๔๐๐,๐๐๐ | | | จำนวน ๑ โครงการ | เกิดประสิทธิภาพในการปฏิบัติหน้าที่ป้องกันภัยในชุมชน | สำนักงานปลัด |
| ๑๐ | สนับสนุนการดำเนินงานศูนย์ป้องกันและบรรเทาสาธารณภัยประจำตำบล | เพื่อป้องกันและบรรเทาสาธารณภัยในตำบล | จัดหาวัสดุอุปกรณ์เพื่อใช้ในศูนย์ป้องกันและบรรเทาสาธารณภัยประจำตำบล | | ๒๐๐,๐๐๐ | ๒๐๐,๐๐๐ | | | จำนวน ๑ โครงการ | ประชาชนมีความปลอดภัยในชีวิตและทรัพย์สิน | สำนักงานปลัด |
| ๑๑ | จัดซื้อเรือท้องแบน | ใช้ในงานกิจการของ อบต. ในเมือง | เรือท้องแบน ๑๐ ลำ ตามแบบที่ อบต. กำหนด | | ๔,๐๐๐,๐๐๐ | ๔,๐๐๐,๐๐๐ | | | จำนวน ๑ โครงการ | ประชาชนไม่ได้รับความเสียหายในการแก้ปัญหาต่างๆได้รวดเร็ว | สำนักงานปลัด |
| ๑๒ | จัดซื้อรถบรรทุก (ดีเซล) | ใช้ในงานกิจการของ อบต. ในเมือง | รถบรรทุก (ดีเซล) ขนาด ๖ ตัน ๖ ล้อ แบบบรรทุกน้ำ รายละเอียดตามบัญชีมาตรฐานครุภัณฑ์ฯ | | ๓,๐๐๐,๐๐๐ | ๓,๐๐๐,๐๐๐ | | | จำนวน ๑ โครงการ | ประชาชนได้รับการแก้ไขปัญหาด้านสาธารณภัยต่างๆ ได้รวดเร็ว | สำนักงานปลัด |
| ๑๓ | จัดซื้อรถชุดดับเพลิง | เพื่อใช้ในการดับเพลิง | รถชุดดับเพลิงตามแบบที่ อบต. กำหนด | | ๗,๕๐๐,๐๐๐ | ๗,๕๐๐,๐๐๐ | | | จำนวน ๑ โครงการ | ประชาชนไม่ได้รับความเสียหายในการแก้ปัญหาต่างๆได้รวดเร็ว | สำนักงานปลัด |

| ที่ | โครงการ/กิจกรรม | วัตถุประสงค์ | เป้าหมาย (ผลผลิตของโครงการ) | งบประมาณและที่ผ่านมา | | | | | ตัวชี้วัด (KPI) | ผลลัพธ์ที่คาดหวังจะได้รับ | หน่วยงานที่รับผิดชอบหลัก | |
|-----|--|--|---|--|---------------|---------------|---------------|---------------|--------------------|---------------------------|---|--------------|
| | | | | ๒๕๖๖ (บาท) | ๒๕๖๗ (บาท) | ๒๕๖๘ (บาท) | ๒๕๖๙ (บาท) | ๒๕๗๐ (บาท) | | | | |
| ๑๔ | จัดทาศูรภัยสำหรับใช้ในงานป้องกัน | เพื่อจัดหาเครื่องมือใช้ให้เพียงพอในการใช้ปฏิบัติหน้าที่ | เพื่อให้บุคลากรได้มีความรู้ในการแก้ปัญหาและช่วยเหลือประชาชนได้รวดเร็ว | เครื่องมือสำหรับใช้ในงานป้องกันฯ ตามที่ อบต.กำหนด | ๒๐๐,๐๐๐ | ๒๐๐,๐๐๐ | ๓๐๐,๐๐๐ | ๓๐๐,๐๐๐ | ๓๐๐,๐๐๐ | จำนวน ๑ โครงการ | เพิ่มประสิทธิภาพในการปฏิบัติงาน | สำนักงานปลัด |
| ๑๕ | โครงการฝึกอบรมเชิงป้องกัน | เพื่อให้บุคลากรได้รับความรู้ในการแก้ปัญหาและช่วยเหลือประชาชนได้รวดเร็ว | จัดอบรมสมมุติ อปพร.ระดับหมู่บ้าน และบุคลากร อบต.ในเมื่อ ปีละ ๒ ครั้ง | จัดอบรมสมมุติ อปพร.ระดับหมู่บ้าน และบุคลากร อบต.ในเมื่อ ปีละ ๒ ครั้ง | ๓๐๐,๐๐๐ | ๓๐๐,๐๐๐ | ๓๐๐,๐๐๐ | ๓๐๐,๐๐๐ | ๓๐๐,๐๐๐ | จำนวน ๑ โครงการ | เกิดประสิทธิภาพในการปฏิบัติหน้าที่ป้องกันภัยในชุมชน | สำนักงานปลัด |
| ๑๖ | โครงการฝึกอบรมความปลอดภัยทางถนน | เพื่อให้ความรู้เกี่ยวกับภัยทางถนนให้แก่ประชาชน | จัดอบรมให้แก่กลุ่มเป้าหมายตามโครงการกำหนด | จัดอบรมให้แก่กลุ่มเป้าหมายตามโครงการกำหนด | ๓๐๐,๐๐๐ | ๓๐๐,๐๐๐ | ๓๐๐,๐๐๐ | ๓๐๐,๐๐๐ | ๓๐๐,๐๐๐ | จำนวน ๑ โครงการ | สร้างความรู้เกี่ยวกับภัยถนนให้กับประชาชน ฯลฯ | สำนักงานปลัด |
| ๑๗ | โครงการเสริมสร้างความรู้เยาวชนด้านความปลอดภัยและบรรเทาสาธารณภัย | เพื่อเตรียมความพร้อมในการป้องกันและบรรเทาสาธารณภัยในพื้นที่ | จัดอบรมเยาวชนในพื้นที่ตำบลในเมืองตามโครงการกำหนด | จัดอบรมเยาวชนในพื้นที่ตำบลในเมืองตามโครงการกำหนด | | | | | ๑๐๐,๐๐๐ | จำนวน ๑ โครงการ | เกิดประสิทธิภาพในการปฏิบัติหน้าที่ป้องกันภัยในชุมชน | สำนักงานปลัด |
| ๑๘ | สนับสนุนแผนปฏิบัติการในการป้องกันและบรรเทาสาธารณภัยของ อบต.ในเมือง | เพื่อเตรียมความพร้อมในการป้องกันและบรรเทาสาธารณภัยในพื้นที่ | ให้ความช่วยเหลือด้านการป้องกันฯ ตามอำนาจหน้าที่ตามโครงการกำหนด | | ๑,๐๐๐,๐๐๐ | | | | | จำนวน ๑ โครงการ | ประชาชนได้รับการช่วยเหลืออย่างทั่วถึง | สำนักงานปลัด |

รายละเอียดโครงการพัฒนา
แผนพัฒนาท้องถิ่น (พ.ศ. ๒๕๖๖ ถึง ๒๕๗๐)
องค์การบริหารส่วนตำบลในเมือง

แผนพัฒนาจังหวัดที่ ๔. เสริมสร้างความมั่นคงในการพัฒนาคนและชุมชนอย่างมีคุณภาพตามหลักปรัชญาเศรษฐกิจพอเพียง
ยุทธศาสตร์การพัฒนาของ อบท. ที่ ๒. ยุทธศาสตร์ด้านการพัฒนาคุณภาพชีวิต
๔.ยุทธศาสตร์การพัฒนาคนและสังคม

๔.๕ แผนงานสาธารณสุข

| ที่ | โครงการ/กิจกรรม | วัตถุประสงค์ | เป้าหมาย (ผลผลิตของโครงการ) | งบประมาณและที่ผ่านมา | | | | | | ตัวชี้วัด (KPI) | ผลลัพธ์ที่คาดว่าจะได้รับ | หน่วยงานที่รับผิดชอบ หลัก |
|-----|--|--|---|----------------------|---------------|---------------|---------------|---------------|-----------------|---|--------------------------|------------------------------|
| | | | | ๒๕๖๖ (บาท) | ๒๕๖๗ (บาท) | ๒๕๖๘ (บาท) | ๒๕๖๙ (บาท) | ๒๕๗๐ (บาท) | | | | |
| ๑ | โครงการสักรับลดโรค คนปลอดภัย จากโรคพิษสุนัขบ้า | เพื่อให้ประชาชนรู้จักป้องกันโรคพิษสุนัขบ้า | ดำเนินการตามที่โครงการกำหนด | ๒๐๐,๐๐๐ | ๒๐๐,๐๐๐ | ๒๐๐,๐๐๐ | ๒๐๐,๐๐๐ | ๒๐๐,๐๐๐ | จำนวน ๑ โครงการ | ประชาชนมีสุขภาพดี ปราศจากโรคพิษสุนัขบ้า | กองสาธารณสุขฯ | |
| ๒ | รณรงค์ป้องกันโรคเลือดออก | เพื่อให้ชุมชนปราศจากโรคไข้เลือดออก | จัดท้าวัดคุมกุงการแพทย์เพื่อป้องกันและแก้ไขปัญหาโรค | ๑๐๐,๐๐๐ | ๑๐๐,๐๐๐ | ๑๐๐,๐๐๐ | ๑๐๐,๐๐๐ | ๑๐๐,๐๐๐ | จำนวน ๑ โครงการ | ประชาชน/ชุมชนปราศ จากโรคไข้เลือดออก | กองสาธารณสุขฯ | |
| ๓ | โครงการพระราชดำริด้านสาธารณสุข | เพื่อดำเนินการตามแนวทางพระราชดำริด้านสาธารณสุข | ดำเนินการตามที่โครงการกำหนด | ๔๐๐,๐๐๐ | ๔๐๐,๐๐๐ | ๔๐๐,๐๐๐ | ๔๐๐,๐๐๐ | ๔๐๐,๐๐๐ | จำนวน ๑ โครงการ | ประชาชนมีสุขภาพที่ดี | กองสาธารณสุขฯ | |
| ๔ | จัดทำแผนชุมชนด้านสาธารณสุข | เพื่อจัดทำแผนชุมชนด้านสาธารณสุข | ดำเนินการตามที่โครงการกำหนด | ๒๐๐,๐๐๐ | ๒๐๐,๐๐๐ | ๒๐๐,๐๐๐ | ๒๐๐,๐๐๐ | ๒๐๐,๐๐๐ | จำนวน ๑ โครงการ | ประชาชนได้รับการให้ บริการด้านสาธารณสุข | กองสาธารณสุขฯ | |
| ๕ | อบรมให้ความรู้เรื่องโรคติดต่อ โรคไม่ติดต่อ โรคระบาด | เพื่อให้ผู้เข้าอบรมรู้และเข้าใจในการป้องกันโรคติดต่อโรคไม่ติดต่อโรคระบาด | จัดฝึกอบรมให้กับประชาชนตำบลในเมือง | ๑๐๐,๐๐๐ | ๑๐๐,๐๐๐ | ๑๐๐,๐๐๐ | ๑๐๐,๐๐๐ | ๑๐๐,๐๐๐ | จำนวน ๑ โครงการ | ประชาชนรู้จักป้องกัน โรคต่างๆ ที่ถูกต้อง | กองสาธารณสุขฯ | |
| ๖ | รณรงค์เพื่อป้องกันโรคเอดส์ หรือ โรคติดต่อทางเพศสัมพันธ์ | เพื่อให้เยาวชน/ประชาชนทราบถึงภัยของโรคเอดส์ | จัดฝึกอบรมเยาวชนและประชาชนทั่วไป/กลุ่มเสี่ยงทุกหมู่บ้าน | ๕๐,๐๐๐ | ๕๐,๐๐๐ | ๕๐,๐๐๐ | ๕๐,๐๐๐ | ๕๐,๐๐๐ | จำนวน ๑ โครงการ | เยาวชน/ประชาชนทราบ ถึงภัยของโรคเอดส์ | กองสาธารณสุขฯ | |

| ที่ | โครงการ/กิจกรรม | วัตถุประสงค์ | เป้าหมาย (ผลผลิตของโครงการ) | งบประมาณและที่ผ่านมา | | | | | ตัวชี้วัด (KPI) | ผลลัพธ์ที่คาดหวัง ว่าจะได้รับ | หน่วยงานที่ รับผิดชอบ หลัก |
|-----|--|--|--|----------------------|---------------|---------------|---------------|---------------|--------------------|---|----------------------------------|
| | | | | ๒๕๖๖ (บาท) | ๒๕๖๗ (บาท) | ๒๕๖๘ (บาท) | ๒๕๖๙ (บาท) | ๒๕๗๐ (บาท) | | | |
| ๗ | โครงการจัดกิจกรรมด้านสาธารณสุขต่างๆ | เพื่อดำเนินการเกี่ยวกับกิจกรรม/โครงการด้านสาธารณสุขต่างๆ | รายละเอียดตามแต่ละโครงการกิจกรรมได้กำหนดไว้ | ๘๐๐,๐๐๐ | ๘๐๐,๐๐๐ | ๘๐๐,๐๐๐ | ๘๐๐,๐๐๐ | ๘๐๐,๐๐๐ | จำนวน ๑ โครงการ | ประชาชนในพื้นที่มีสภาวะด้านสาธารณสุขที่ดีขึ้น | กองสาธารณสุขฯ |
| ๘ | อบรมป้องกันกรมน้ำ | เพื่อลดอัตราการเสียชีวิตจากกรมน้ำ | อบรมป้องกันกรมน้ำจำนวน ๑ โครงการ | ๕๐๐,๐๐๐ | ๕๐๐,๐๐๐ | ๕๐๐,๐๐๐ | ๕๐๐,๐๐๐ | ๕๐๐,๐๐๐ | จำนวน ๑ โครงการ | ลดอัตราการเสียชีวิตจากกรมน้ำ | กองสาธารณสุขฯ |
| ๙ | การให้ความรู้ด้านการปฐมพยาบาลและการเฝ้าระวังปัญหาเด็กจมน้ำ | เพื่อลดอัตราการเสียชีวิตของเด็กจากกรมน้ำ | ประชาชนตำบลในเมือง ๒๐ หมู่บ้าน | ๑๐๐,๐๐๐ | ๑๐๐,๐๐๐ | ๑๐๐,๐๐๐ | ๑๐๐,๐๐๐ | ๑๐๐,๐๐๐ | จำนวน ๑ โครงการ | ลดอัตราการเสียชีวิตของเด็กจากกรมน้ำ | กองสาธารณสุขฯ |
| ๑๐ | โครงการควบคุมโรคพิษสุนัขบ้า | เพื่อแก้ปัญหาโรคพิษสุนัขบ้า | ดำเนินการตามที่โครงการกำหนด | ๒๐๐,๐๐๐ | ๒๐๐,๐๐๐ | ๒๐๐,๐๐๐ | ๒๐๐,๐๐๐ | ๒๐๐,๐๐๐ | จำนวน ๑ โครงการ | ชุมชนปลอดโรคพิษสุนัขบ้า | กองสาธารณสุขฯ |
| ๑๑ | โครงการทำหมันสุนัขและแมวตำบลในเมือง | เพื่อลดจำนวนสุนัขและแมวดำบลในเมือง | ดำเนินการตามที่โครงการกำหนด | ๒๐๐,๐๐๐ | ๒๐๐,๐๐๐ | ๒๐๐,๐๐๐ | ๒๐๐,๐๐๐ | ๒๐๐,๐๐๐ | จำนวน ๑ โครงการ | ประชาชนมีสุขภาพดีปราศจากโรคพิษสุนัขบ้า | กองสาธารณสุขฯ |
| ๑๒ | โครงการอบรมให้ความรู้ผู้เลี้ยงสุนัขและแมวพร้อมฉีดวัคซีนพิษสุนัขบ้า ตำบลในเมือง | เพื่อให้ประชาชนรู้จักป้องกันโรคพิษสุนัขบ้า | อบรมและจัดทวารสารสุดเพื่อป้องกันและรักษาโรคพิษสุนัขบ้า | ๑๐๐,๐๐๐ | ๑๐๐,๐๐๐ | ๑๐๐,๐๐๐ | ๑๐๐,๐๐๐ | ๑๐๐,๐๐๐ | จำนวน ๑ โครงการ | ประชาชนมีสุขภาพดีปราศจากโรคพิษสุนัขบ้า | กองสาธารณสุขฯ |
| ๑๓ | ส่งเสริมโภชนาการและสุขภาพอนามัยแม่และเด็กของสมเด็จพระเทพฯ | เพื่อส่งเสริมสุขภาพอนามัยแม่และเด็ก | ดำเนินการตามที่โครงการกำหนด | ๑๐๐,๐๐๐ | ๑๐๐,๐๐๐ | ๑๐๐,๐๐๐ | ๑๐๐,๐๐๐ | ๑๐๐,๐๐๐ | จำนวน ๑ โครงการ | ลดอัตราการเสียชีวิตจากโรคต่างๆ | กองสาธารณสุขฯ |
| ๑๔ | สนับสนุนการกำจัดลูกน้ำุง่ายและหรือพ่นกำจัดยุง | เพื่อให้ชุมชนปราศจากโรคไข้เลือดออก | ดำเนินการตามที่โครงการกำหนด | | ๒๐๐,๐๐๐ | | | ๒๐๐,๐๐๐ | จำนวน ๑ โครงการ | ประชาชน/ชุมชนปราศจากโรคไข้เลือดออก | กองสาธารณสุขฯ |
| ๑๕ | โครงการบริหารจัดการกองทัณฑ์ประจักษ์สุขภาพอบต.ในเมือง | เพื่อส่งเสริมการดำเนินการของกองทัณฑ์ | สนับสนุนกองทัณฑ์ตามระเบียบที่เกี่ยวข้อง | | | | ๕๐๐,๐๐๐ | | จำนวน ๑ โครงการ | กองทัณฑ์มีประสิทธิภาพในการบริหารกองทัณฑ์ | กองสาธารณสุขฯ |

รายละเอียดโครงการพัฒนา
แผนพัฒนาท้องถิ่น (พ.ศ. ๒๕๖๖ ถึง ๒๕๗๐)
องค์การบริหารส่วนตำบลในเมือง

แผนพัฒนาจังหวัดที่ ๔. เสริมสร้างความมั่นคงในการพัฒนาคนและชุมชนอย่างมีคุณภาพตามหลักปรัชญาเศรษฐกิจพอเพียง

ยุทธศาสตร์การพัฒนาของ อปท. ที่ ๒. ยุทธศาสตร์ด้านการพัฒนาคุณภาพชีวิต

๔.๖ ยุทธศาสตร์การพัฒนาคนและสังคม

๔.๖ แผนงานสังคมสงเคราะห์

| ที่ | โครงการ/กิจกรรม | วัตถุประสงค์ | เป้าหมาย (ผลผลิตของโครงการ) | งบประมาณและที่ผ่านมา | | | | | ตัวชี้วัด (KPI) | ผลลัพธ์ที่คาดหวังจะได้รับ | หน่วยงานที่ รับผิดชอบหลัก |
|-----|--|---|--|----------------------|---------------|---------------|---------------|---------------|--------------------|---|------------------------------|
| | | | | ๒๕๖๖ (บาท) | ๒๕๖๗ (บาท) | ๒๕๖๘ (บาท) | ๒๕๖๙ (บาท) | ๒๕๗๐ (บาท) | | | |
| ๑ | จ่ายเบี้ยยังชีพให้แก่คนชรา ผู้พิการและผู้ป่วยเอดส์ | เพื่อให้คนชรา ผู้พิการและผู้ป่วยเอดส์ได้รับความช่วยเหลือ | สงเคราะห์เบี้ยยังชีพให้แก่คนชรา ผู้พิการและผู้ป่วยเอดส์ | ๒๕,๐๐๐,๐๐๐ | ๒๕,๐๐๐,๐๐๐ | ๒๕,๐๐๐,๐๐๐ | ๒๕,๐๐๐,๐๐๐ | ๒๕,๐๐๐,๐๐๐ | จำนวน ๑ โครงการ | คนชรา ผู้พิการและผู้ป่วยเอดส์ได้รับสิทธิ | สำนักงานปลัด |
| ๒ | บ้านท้อถิ่นไทยเทิดไถ่องค์ราชัน | เพื่อให้ผู้ด้อยโอกาสมีบ้านพักอาศัยที่เหมาะสม | บ้านท้อถิ่นไทย จำนวน ๑ โครงการ | ๑,๐๐๐,๐๐๐ | | ๑,๐๐๐,๐๐๐ | | ๑,๐๐๐,๐๐๐ | จำนวน ๑ โครงการ | ผู้ด้อยโอกาสมีบ้านพักอาศัยอย่างเหมาะสม | สำนักงานปลัด |
| ๓ | สงเคราะห์ผู้ประสบภัยต่าง ๆ | เพื่อให้ผู้ประสบภัยสามารถช่วยเหลือตนเองและครอบครัวให้ดำรงอยู่ในสังคมได้ | ให้ความช่วยเหลือผู้ประสบภัยต่างๆ เช่น ญาติ อูทกภัย ภัยแล้ง ภัยหนาว ฯลฯ | ๑,๐๐๐,๐๐๐ | | ๑,๐๐๐,๐๐๐ | | ๑,๐๐๐,๐๐๐ | จำนวน ๑ โครงการ | ให้ราษฎรผู้ประสบภัยสามารถช่วยเหลือตนเองและครอบครัวได้ดำรงชีพอยู่ในสังคมได้ | สำนักงานปลัด |
| ๔ | สงเคราะห์ผู้สูงอายุ ผู้พิการ ผู้ยากไร้และด้อยโอกาส | เพื่อส่งเสริมความพร้อมในการป้องกันและบรรเทาสาธารณภัยในพื้นที่ | ให้ความช่วยเหลือผู้ประสบภัยต่างๆ เช่น ญาติ อูทกภัย ภัยแล้ง ภัยหนาว ฯลฯ | ๑,๐๐๐,๐๐๐ | | ๑,๐๐๐,๐๐๐ | | ๑,๐๐๐,๐๐๐ | จำนวน ๑ โครงการ | ให้ผู้ได้รับการสงเคราะห์สามารถช่วยเหลือตนเองและครอบครัวได้ดำรงชีพอยู่ในสังคมได้ | สำนักงานปลัด |
| ๕ | สนับสนุนจัดทนายได้เพื่อจัดกิจกรรมสาธารณกุศลและให้ความช่วยเหลือสนับสนุนการดำเนินการของกิ่งกาชาดอำเภอพินายและหรือเหล่ากาชาดจังหวัดนครราชสีมา | เพื่อเตรียมความพร้อมในการป้องกันและบรรเทาสาธารณภัยในพื้นที่ | ให้ความช่วยเหลือผู้ประสบภัยต่างๆ เช่น ญาติ อูทกภัย ภัยแล้ง ภัยหนาว ฯลฯ | | | | | ๕๐๐,๐๐๐ | จำนวน ๑ โครงการ | ให้ราษฎรผู้ประสบภัยสามารถช่วยเหลือตนเองและครอบครัวได้ดำรงชีพอยู่ในสังคมได้ | สำนักงานปลัด |

รายละเอียดโครงการพัฒนา
แผนพัฒนาท้องถิ่น (พ.ศ. ๒๕๖๖ ถึง ๒๕๗๐)
องค์การบริหารส่วนตำบลในเมือง

แผนพัฒนาจังหวัดที่ ๔. เสริมสร้างความมั่นคงในการพัฒนาคนและชุมชนอย่างมีคุณภาพตามหลักปรัชญาเศรษฐกิจพอเพียง
ยุทธศาสตร์การพัฒนาของ อปท. ที่ ๒. ยุทธศาสตร์ด้านการพัฒนาคุณภาพชีวิต
๔.ยุทธศาสตร์การพัฒนาคนและสังคม
๔.๗ แผนงานบริหารงานทั่วไป

| ที่ | โครงการ/กิจกรรม | วัตถุประสงค์ | เป้าหมาย (ผลผลิตของโครงการ) | งบประมาณและที่ผ่านมา | | | | ตัวชี้วัด (KPI) | ผลลัพธ์ที่คาดหวังจะได้รับ | หน่วยงานที่ รับผิดชอบหลัก |
|-----|---|--|--|----------------------|---------------|---------------|---------------|--------------------|--|------------------------------|
| | | | | ๒๕๖๖ (บาท) | ๒๕๖๗ (บาท) | ๒๕๖๘ (บาท) | ๒๕๖๙ (บาท) | | | |
| ๑ | ซ่อมแซมปรับปรุงท่อกระจายน้ำและเครื่องขยายเสียงทุกหมู่บ้าน | เพื่อให้ชาวบ้านได้รับทราบข้อมูลข่าวสารทุกด้านอย่างรวดเร็ว | ซ่อมแซมท่อกระจายน้ำทุกหมู่บ้าน | | | | ๕๐๐,๐๐๐ | จำนวน ๑ โครงการ | มีท่อกระจายน้ำช่วยในการประชาสัมพันธ์ข่าวสารที่รวดเร็วและชัดเจน | กองช่าง สำนักงานปลัด |
| ๒ | จัดหาเครื่องเสียงท่อกระจายน้ำประจำหมู่บ้าน | เพื่อให้มีเครื่องมือช่วยในการประชาสัมพันธ์ข่าวสารที่รวดเร็วและชัดเจน | จัดหาระบบท่อกระจายน้ำ | | | | ๕๐๐,๐๐๐ | จำนวน ๑ โครงการ | มีท่อกระจายน้ำช่วยในการประชาสัมพันธ์ข่าวสารที่รวดเร็วและชัดเจน | กองช่าง สำนักงานปลัด |
| ๓ | ก่อสร้างศูนย์การเรียนรู้ชุมชน | เพื่อเป็นแหล่งค้นคว้าความรู้ทางวิชาการ | ศูนย์การเรียนรู้ชุมชน จำนวน ๑ แห่ง | | | | ๓๐๐,๐๐๐ | จำนวน ๑ โครงการ | ประชาชนมีแหล่งความรู้ | กองช่าง สำนักงานปลัด |
| ๔ | จัดฝึกอบรมการมีส่วนร่วมของประชาชน | เพื่อสร้างความรู้เกี่ยวกับ การมีส่วนร่วมของประชาชน | จัดฝึกอบรมรายละเอียดตามที่โครงการกำหนด | | | | ๒๐๐,๐๐๐ | จำนวน ๑ โครงการ | สร้างความเข้าใจในบทบาทของประชาชนกับหมู่บ้าน | กองช่าง สำนักงานปลัด |

รายละเอียดโครงการพัฒนา
แผนพัฒนาท้องถิ่น (พ.ศ. ๒๕๖๖ ถึง ๒๕๗๐)
องค์การบริหารส่วนตำบลในเมือง

แผนพัฒนาจังหวัดที่ ๖ ยกระดับการบริหารจัดการภาครัฐของเมืองและสังคมคุณภาพสูง

ยุทธศาสตร์การพัฒนาของ อบท. ที่ ๕.ยุทธศาสตร์ด้านการพัฒนากระบวนการบริหารจัดการภาครัฐ

๕.ยุทธศาสตร์พัฒนาการเมือง การบริหารและการปกครอง

๕.๑ แผนงานบริหารงานทั่วไป

| ที่ | โครงการ/กิจกรรม | วัตถุประสงค์ | เป้าหมาย (ผลผลิตของโครงการ) | งบประมาณและที่ผ่านมา | | | | | ตัวชี้วัด (KPI) | ผลลัพธ์ที่คาดว่าจะได้รับ | หน่วยงานที่รับผิดชอบหลัก |
|-----|---|--|---|----------------------|---------------|---------------|---------------|---------------|--------------------|--|--------------------------|
| | | | | ๒๕๖๖ (บาท) | ๒๕๖๗ (บาท) | ๒๕๖๘ (บาท) | ๒๕๖๙ (บาท) | ๒๕๗๐ (บาท) | | | |
| ๑ | โครงการพัฒนาบุคลากรด้านระบบบัญชี E - laas | เพื่อพัฒนาศักยภาพผู้ปฏิบัติงานด้านระบบบัญชี | เข้าร่วมอบรมกับหน่วยงานต่างๆ | ๑๐๐,๐๐๐ | ๑๐๐,๐๐๐ | ๑๐๐,๐๐๐ | ๑๐๐,๐๐๐ | ๑๐๐,๐๐๐ | จำนวน ๑ โครงการ | บุคลากรด้านงานบัญชีมีความรู้เพิ่มขึ้น | กองคลัง |
| ๒ | โครงการพัฒนาแผนที่ภาษี | เพื่อพัฒนาการจัดเก็บรายได้ | ดำเนินการตามโครงการฯ ตามที่ อบต.กำหนด | ๕๐๐,๐๐๐ | ๕๐๐,๐๐๐ | ๕๐๐,๐๐๐ | ๕๐๐,๐๐๐ | ๕๐๐,๐๐๐ | จำนวน ๑ โครงการ | มีระบบการจัดเก็บรายได้ที่ดีขึ้น | กองคลัง |
| ๓ | จัดซื้อรถยนต์ประจำสำนักงาน | เพื่อเป็นการเพิ่มศักยภาพการบริการประชาชน | จัดซื้อรถยนต์ประจำสำนักงานตามแบบที่กำหนด | | | | ๒,๐๐๐,๐๐๐ | | จำนวน ๑ โครงการ | ประชาชนได้รับการบริการอย่างทั่วถึง | สำนักงานปลัด |
| ๔ | โครงการจัดเก็บข้อมูลเพื่อการวางแผนพัฒนา | เพื่อให้มีข้อมูลต่างๆที่จำเป็นสำหรับการพัฒนาท้องถิ่น | ข้อมูลพื้นฐานที่จำเป็นต่อการพัฒนาท้องถิ่น | ๓๐๐,๐๐๐ | ๓๐๐,๐๐๐ | ๓๐๐,๐๐๐ | ๓๐๐,๐๐๐ | ๓๐๐,๐๐๐ | จำนวน ๑ โครงการ | เพื่อช่วยในการตัดสินใจในการพัฒนาท้องถิ่น | สำนักงานปลัด |
| ๕ | ฝึกอบรมและพัฒนาศักยภาพบุคลากรพัฒนาคุณภาพความเข้มแข็งของชุมชนตำบลในเมือง | เพื่อเพิ่มประสิทธิภาพในการบริหารงานใน อบต. | บุคลากรทุกส่วนใน อบต. ผู้นำชุมชน และประชาชน | | | | | ๓,๐๐๐,๐๐๐ | จำนวน ๑ โครงการ | สร้างการมีส่วนร่วมในการพัฒนาท้องถิ่น | สำนักงานปลัด |

| ที่ | โครงการ/กิจกรรม | วัตถุประสงค์ | เป้าหมาย (ผลผลิตของโครงการ) | งบประมาณและที่ผ่านมา | | | | | ตัวชี้วัด (KPI) | ผลลัพธ์ที่คาดว่าจะได้รับ | หน่วยงานที่รับผิดชอบหลัก |
|-----|---|--|---|----------------------|---------------|---------------|---------------|---------------|---|---------------------------------|--------------------------|
| | | | | ๒๕๖๖ (บาท) | ๒๕๖๗ (บาท) | ๒๕๖๘ (บาท) | ๒๕๖๙ (บาท) | ๒๕๗๐ (บาท) | | | |
| ๖ | พัฒนาระบบการบริหารงานบุคคล | เพื่อเพิ่มประสิทธิภาพการจัดการองค์การ | จัดฝึกอบรมเพิ่มประสิทธิภาพให้กับบุคลากรหรือดำเนินงานนอกสถานที่ | | | | | ๖๐๐,๐๐๐ (บาท) | บุคลากรมีคุณภาพสามารถบริหารงานได้อย่างมีประสิทธิภาพถูกต้อง | ทุกหน่วยงานของ อบต.ในเมือง | |
| ๗ | ปรับปรุงภูมิทัศน์ภายในที่ทำการ อบต. | เพื่อปรับปรุงภูมิทัศน์ในคู่มือระเบียบ สวยงาม | ตามแบบที่ อบต.กำหนด | | | | | | ที่ทำการ มีความเป็นระเบียบเรียบร้อยและสวยงาม | สำนักงานปลัดกองส่งเสริมการเกษตร | |
| ๘ | จัดกิจกรรมแบบมีส่วนร่วมและการออกบริการประชาชน | เพื่อให้ประชาชนมีส่วนร่วมและได้รับการบริการจาก อบต.ในเมือง | จัดโครงการออกบริการประชาชน จำนวน ๑ ครั้ง | | | | ๑๐๐,๐๐๐ | | ประชาชนได้รับการบริการและแก้ไขปัญหาความเดือดร้อน | สำนักงานปลัด | |
| ๙ | ส่งเสริมการปกครองระบอบประชาธิปไตย | เพื่อให้ประชาชนรู้และเข้าใจในการปกครองระบอบประชาธิปไตย | ฝึกอบรมประชาชนในเขต อบต.ในเมือง ทุกหมู่บ้าน | | | | | | ประชาชนรู้ในสิทธิหน้าที่ของตนเอง | สำนักงานปลัด | |
| ๑๐ | พัฒนาศักยภาพบุคลากรขององค์กรบริหารส่วนตำบล | เพื่อการศึกษา นำความรู้มาใช้ในการพัฒนาท้องถิ่น | บุคลากร อบต.ในเมือง | | | | ๒,๕๐๐,๐๐๐ | | บุคลากรในองค์กรบริหารส่วนตำบลมีความรู้และมีศักยภาพในการปฏิบัติงาน | สำนักงานปลัด | |
| ๑๑ | โครงการช้างนักเรียน นักศึกษา ทำงานในวันหยุดหรือวันปิดภาคเรียน | เพื่อเพิ่มประสิทธิภาพการปฏิบัติงานและสร้างการมีส่วนร่วมของนักเรียน | ช้างนักเรียน นักศึกษา ปฏิบัติงานในช่วงปิดเทอม รายละเอียดตาม ที่ อบต.กำหนด | ๑๐๐,๐๐๐ | | | | ๑๐๐,๐๐๐ | สร้างการมีส่วนร่วมของ นร. ในพื้นที่ตำบลในเมือง | สำนักงานปลัด | |
| ๑๒ | ฝึกอบรมคุณธรรมและจริยธรรม | จัดฝึกอบรมบุคลากรและประชาชนเกี่ยวกับคุณธรรมและจริยธรรม | ตามที่โครงการกำหนด | | | | ๑๐๐,๐๐๐ | | เสริมสร้างคุณธรรมจริยธรรมให้กับองค์กรและประชาชนในพื้นที่ | สำนักงานปลัด | |

| ที่ | โครงการ/กิจกรรม | วัตถุประสงค์ | เป้าหมาย (ผลผลิตของโครงการ) | งบประมาณและที่ผ่านมา | | | | | ตัวชี้วัด (KPI) | ผลลัพธ์ที่คาดว่าจะได้รับ | หน่วยงานที่รับผิดชอบหลัก |
|-----|---|--|---|----------------------|---------------|---------------|---------------|---------------|--------------------|---|--------------------------|
| | | | | ๒๕๖๖ (บาท) | ๒๕๖๗ (บาท) | ๒๕๖๘ (บาท) | ๒๕๖๙ (บาท) | ๒๕๗๐ (บาท) | | | |
| ๑๓ | จัดการเลือกตั้งในทุกระดับ | เพื่อเป็นค่าใช้จ่ายในการจัดการเลือกตั้งในทุกๆระดับ | จัดการเลือกตั้งถูกต้องตามระเบียบและกฎหมายที่เกี่ยวข้อง | ๒,๐๐๐,๐๐๐ | ๒,๐๐๐,๐๐๐ | ๒,๐๐๐,๐๐๐ | ๒,๐๐๐,๐๐๐ | ๒,๐๐๐,๐๐๐ | จำนวน ๑ โครงการ | ประชาชนผู้ถือสิทธิ์และหน้าที่ในระบอบประชาธิปไตย | สำนักงานปลัด |
| ๑๔ | จัดฝึกอบรมและทัศนศึกษาดูงาน | เพื่อสร้างการมีส่วนร่วมและเพิ่มประสิทธิภาพในการพัฒนาท้องถิ่น | ฝึกอบรมและทัศนศึกษาดูงานคณะผู้บริหาร, สมาชิกสภาและผู้เกี่ยวข้องในการพัฒนาท้องถิ่น | ๒,๐๐๐,๐๐๐ | ๒,๐๐๐,๐๐๐ | ๒,๐๐๐,๐๐๐ | ๒,๐๐๐,๐๐๐ | ๒,๐๐๐,๐๐๐ | จำนวน ๑ โครงการ | การพัฒนาท้องถิ่นมีประสิทธิภาพเพิ่มขึ้น | สำนักงานปลัด |
| ๑๕ | โครงการศูนย์ปฏิบัติการร่วมช่วยเหลือประชาชน | เพื่อสนับสนุนดำเนินการของศูนย์ช่วยเหลือประชาชนฯ | รายละเอียดตามโครงการที่กำหนด | ๒๐๐,๐๐๐ | ๒๐๐,๐๐๐ | ๒๐๐,๐๐๐ | ๒๐๐,๐๐๐ | ๒๐๐,๐๐๐ | จำนวน ๑ โครงการ | ประชาชนได้รับการช่วยเหลือตามความเหมาะสม | สำนักงานปลัด |
| ๑๖ | จัดซื้อเครื่องขยายเสียง พร้อมอุปกรณ์ | เพื่อให้ชาวบ้านได้รับทราบข้อมูลข่าวสารรวดเร็ว | ติดตั้งเครื่องขยายเสียงพร้อมอุปกรณ์ | | | | | ๕๐๐,๐๐๐ | จำนวน ๑ โครงการ | เพื่อช่วยในการประชาสัมพันธ์พื้นที่ข่าว | สำนักงานปลัด |
| ๑๗ | ก่อสร้างอาคารและโรงจอดรถยนต์ | เพื่อก่อสร้างอาคารและโรงรถบริเวณบ่อขยะ | อาคารและโรงรถตามแบบที่ อบต. กำหนด | ๓,๐๐๐,๐๐๐ | ๓,๐๐๐,๐๐๐ | ๓,๐๐๐,๐๐๐ | ๓,๐๐๐,๐๐๐ | ๓,๐๐๐,๐๐๐ | จำนวน ๑ โครงการ | สถานที่รวดเร็วและชัดเจน | สำนักงานปลัด |
| ๑๘ | โครงการปรับปรุง ต่อเติมอาคารสำนักงาน | เพื่อปรับปรุง ต่อเติมอาคารรองรับการปฏิบัติงาน | ปรับปรุง ต่อเติมอาคารสำนักงานตามแบบที่ อบต. กำหนด | ๔,๐๐๐,๐๐๐ | ๔,๐๐๐,๐๐๐ | ๔,๐๐๐,๐๐๐ | ๔,๐๐๐,๐๐๐ | ๔,๐๐๐,๐๐๐ | จำนวน ๑ โครงการ | เพิ่มประสิทธิภาพในการบริการประชาชน | สำนักงานปลัด กองช่าง |
| ๑๙ | โครงการจัดหารัศตุภรณ์ที่จำเป็นสำหรับการปฏิบัติงาน | เพื่อจัดหารัศตุภรณ์ที่จำเป็นสำหรับการปฏิบัติงาน | ครุภัณฑ์ดังต่อไปนี้ อบต. กำหนด | ๓,๕๐๐,๐๐๐ | ๓,๕๐๐,๐๐๐ | ๓,๕๐๐,๐๐๐ | ๓,๕๐๐,๐๐๐ | ๓,๕๐๐,๐๐๐ | จำนวน ๑ โครงการ | การปฏิบัติราชการของบุคลากรส่วนท้องถิ่นมีประสิทธิภาพ | สำนักงานปลัด |
| ๒๐ | โครงการพัฒนาระบบสารสนเทศ | เพื่ออำนวยความสะดวกแก่ประชาชนและเพิ่มประสิทธิภาพในการให้บริการ | โครงการตามที่ อบต. กำหนด | | | | | ๓๐๐,๐๐๐ | จำนวน ๑ โครงการ | ประชาชนได้รับความสะดวกในการให้บริการ | สำนักงานปลัด |
| ๒๑ | โครงการฝึกอบรมการจัดทำแผนพัฒนา | เพื่อพัฒนาศักยภาพผู้นำในการจัดทำแผนพัฒนาต่างๆ | โครงการตามที่ อบต. กำหนด | | | | | ๒๐๐,๐๐๐ | จำนวน ๑ โครงการ | หมู่บ้านมีแผนพัฒนาที่สอดคล้องกับแนวทางการกำหนด | สำนักงานปลัด |

๕.๒ แผนงานพิเศษและชุมชน

| ที่ | โครงการ/กิจกรรม | วัตถุประสงค์ | เป้าหมาย (ผลผลิตของโครงการ) | งบประมาณและที่ผ่านมา | | | | | ตัวชี้วัด (KPI) | ผลลัพธ์ที่คาดว่าจะได้รับ | หน่วยงานที่รับผิดชอบหลัก |
|-----|-----------------------------------|---|---------------------------------------|----------------------|---------------|---------------|---------------|---------------|--------------------|---------------------------------------|--------------------------|
| | | | | ๒๕๖๖ (บาท) | ๒๕๖๗ (บาท) | ๒๕๖๘ (บาท) | ๒๕๖๙ (บาท) | ๒๕๗๐ (บาท) | | | |
| ๑ | โครงการจัดทำผังเมืองและแนวเขตตำบล | เพื่อให้ข้อมูลถูกต้องพร้อมสำหรับการปฏิบัติงาน | ดำเนินการตามโครงการฯ ตามที่ อบต.กำหนด | ๓๐๐,๐๐๐ | ๓๐๐,๐๐๐ | ๓๐๐,๐๐๐ | ๕๐๐,๐๐๐ | ๕๐๐,๐๐๐ | จำนวน ๑ โครงการ | มีข้อมูลที่ถูกต้องสำหรับการปฏิบัติงาน | กองช่าง |
| ๒ | ก่อสร้างสวนสาธารณะ | เพื่อก่อสร้างสวนสาธารณะประจำตำบล | สวนสาธารณะ ตามแบบที่ อบต.กำหนด | | | ๕,๐๐๐,๐๐๐ | | ๕,๐๐๐,๐๐๐ | จำนวน ๑ โครงการ | ประชาชนมีพื้นที่สำหรับพักผ่อนหย่อนใจ | กองช่าง |

๕.๓ แผนงานสร้างความเข้มแข็งของชุมชน

| ที่ | โครงการ/กิจกรรม | วัตถุประสงค์ | เป้าหมาย (ผลผลิตของโครงการ) | งบประมาณและที่ผ่านมา | | | | | ตัวชี้วัด (KPI) | ผลลัพธ์ที่คาดว่าจะได้รับ | หน่วยงานที่รับผิดชอบหลัก |
|-----|---|---|--------------------------------|----------------------|---------------|---------------|---------------|---------------|--------------------|---|--------------------------|
| | | | | ๒๕๖๖ (บาท) | ๒๕๖๗ (บาท) | ๒๕๖๘ (บาท) | ๒๕๖๙ (บาท) | ๒๕๗๐ (บาท) | | | |
| ๑ | จัดเวทีประชุมหมู่บ้าน/ตำบล เพื่อรับฟังความคิดเห็นของประชาชน | เพื่อให้ประชาชนได้มีส่วนร่วมในการบริหารกิจการของ อบต. | จัดเวทีประชุมประชาชนหมู่บ้าน | | | ๒๐๐,๐๐๐ | | ๒๐๐,๐๐๐ | จำนวน ๑ โครงการ | ประชาชนมีส่วนร่วมในการบริหารกิจการของอบต. | สำนักงานปลัด |
| ๒ | กิจกรรมและโครงการเฉลิมพระเกียรติ | เพื่อดำเนินการตามโครงการพระราชดำริหรือตามนโยบายรัฐบาล | ดำเนินการโครงการตามที่กำหนด | ๔๐๐,๐๐๐ | ๔๐๐,๐๐๐ | ๔๐๐,๐๐๐ | ๔๐๐,๐๐๐ | ๔๐๐,๐๐๐ | จำนวน ๑ โครงการ | ตอบสนองการดำเนินงานตามโครงการฯ โดยประชาชนได้รับประโยชน์ | สำนักงานปลัด |

๕.๔ แผนงานงบกลาง

| ที่ | โครงการ/กิจกรรม | วัตถุประสงค์ | เป้าหมาย (ผลผลิตของโครงการ) | งบประมาณและที่ผ่านมา | | | | | ตัวชี้วัด (KPI) | ผลลัพธ์ที่คาดว่าจะได้รับ | หน่วยงานที่รับผิดชอบหลัก |
|-----|--|-----------------------------------|---|----------------------|---------------|---------------|---------------|---------------|--------------------|---------------------------------------|--------------------------|
| | | | | ๒๕๖๖ (บาท) | ๒๕๖๗ (บาท) | ๒๕๖๘ (บาท) | ๒๕๖๙ (บาท) | ๒๕๗๐ (บาท) | | | |
| ๑ | โครงการบรรเทาความเดือดร้อนของประชาชนกรณีอุทกภัยหรือภัยแล้ง | เพื่อแก้ไขความเดือดร้อนของประชาชน | แก้ไขปัญหาความเดือดร้อนของประชาชนในเขตตำบลในเบื้องต้น | ๒,๐๐๐,๐๐๐ | ๒,๐๐๐,๐๐๐ | ๒,๐๐๐,๐๐๐ | ๒,๐๐๐,๐๐๐ | ๒,๐๐๐,๐๐๐ | จำนวน ๑ โครงการ | ประชาชนได้รับการช่วยเหลืออย่างทั่วถึง | สำนักงานปลัด |

รายละเอียดโครงการพัฒนา
แผนพัฒนาท้องถิ่น (พ.ศ. ๒๕๖๖ ถึง ๒๕๗๐)
องค์การบริหารส่วนตำบลในเมือง

แผนพัฒนาจังหวัดที่ ๕ ยุทธศาสตร์การบริหารจัดการทรัพยากรธรรมชาติและสิ่งแวดล้อมให้เกิดสมดุลและยั่งยืน
ยุทธศาสตร์การพัฒนาของ อบท. ที่ ๑ ยุทธศาสตร์ด้านโครงการตามแนวทางพระราชดำริ
รักษาธรรมชาติและสิ่งแวดล้อม

๖.๑ แผนงานบริหารงานทั่วไป

| ที่ | โครงการ/กิจกรรม | วัตถุประสงค์ | เป้าหมาย (ผลผลิตของโครงการ) | งบประมาณและที่ผ่านมา | | | | ตัวชี้วัด (KPI) | ผลลัพธ์ที่คาดว่าจะได้รับ | หน่วยงานที่รับผิดชอบหลัก | |
|-----|-------------------------------|---|---|----------------------|---------------|---------------|---------------|--------------------|--------------------------|--|-----------------------------|
| | | | | ๒๕๖๖ (บาท) | ๒๕๖๗ (บาท) | ๒๕๖๘ (บาท) | ๒๕๖๙ (บาท) | | | | ๒๕๗๐ (บาท) |
| ๑ | ส่งเสริมมาตรการประหยัดพลังงาน | เพื่อสนองนโยบายของรัฐบาลและประชาชนผู้ดูแลค่าของพลังงานและทรัพยากรธรรมชาติ | เป้าหมาย (ผลผลิตของโครงการ) สร้างจิตสำนึกให้ประชาชนตำบลในเมืองรู้จักใช้ประหยัดพลังงานช่วยชาติ | ๕๐,๐๐๐ | ๕๐,๐๐๐ | ๕๐,๐๐๐ | ๕๐,๐๐๐ | ๕๐,๐๐๐ | จำนวน ๑ โครงการ | ค่าใช้จ่ายที่สูญเสียจากพลังงานสิ้นเปลืองลดน้อยลง | สำนักงานที่ สำนักงานปลัด |

| ที่ | โครงการ/กิจกรรม | วัตถุประสงค์ | เป้าหมาย (ผลผลิตของโครงการ) | งบประมาณและที่ผ่านมา | | | | | ตัวชี้วัด (KPI) | ผลลัพธ์ที่คาดว่าจะได้รับ | หน่วยงานที่รับผิดชอบหลัก |
|-----|---|---|--|----------------------|---------------|---------------|---------------|---------------|--------------------|---|-------------------------------------|
| | | | | ๒๕๖๖ (บาท) | ๒๕๖๗ (บาท) | ๒๕๖๘ (บาท) | ๒๕๖๙ (บาท) | ๒๕๗๐ (บาท) | | | |
| ๑ | โครงการเฉลิมพระเกียรติ พระบาทสมเด็จพระเจ้าอยู่หัวรัชกาลที่ ๑๐ และหรือสมเด็จพระบรมราชินีนาถในรัชกาลที่ ๙ | เพื่อเฉลิมพระเกียรติ ๑ | รายละเอียดตามโครงการกำหนด | ๔๐๐,๐๐๐ | ๔๐๐,๐๐๐ | ๔๐๐,๐๐๐ | ๔๐๐,๐๐๐ | ๔๐๐,๐๐๐ | จำนวน ๑ โครงการ | เพื่อเป็นการเฉลิมพระเกียรติ | กองส่งเสริมการเกษตร |
| ๒ | อบรมสร้างจิตสำนึกในการอนุรักษ์ทรัพยากรธรรมชาติและสิ่งแวดล้อม | เพื่อสร้างจิตสำนึกให้ประชาชนช่วยกันอนุรักษ์ทรัพยากรธรรมชาติและสิ่งแวดล้อม | จัดฝึกอบรมให้กับประชาชนระดับในหมู่บ้าน | | | | | ๔๐๐,๐๐๐ | จำนวน ๑ โครงการ | ผู้เข้าอบรมสามารถถ่ายทอดความรู้ให้กับบุคคลรอบข้างได้อย่างดี | กองส่งเสริมการเกษตร กองสาธารณสุข |
| ๓ | ปลูกป่าหรือปลูกต้นไม้เฉลิมพระเกียรติ (ปลูกป่าเทิดไท้องค์ราชัน) | เพื่อสร้างสภาพแวดล้อมที่ดีให้กับชุมชน อดโลกร้อน | ปลูกต้นไม้ยืนต้นตามถนนริมสระ ดูกองหนองบึง และที่สาธารณะต่างๆ | ๒๐๐,๐๐๐ | ๒๐๐,๐๐๐ | ๒๐๐,๐๐๐ | ๒๐๐,๐๐๐ | ๒๐๐,๐๐๐ | จำนวน ๑ โครงการ | อนุรักษ์ทรัพยากรธรรมชาติเพิ่มขึ้นสีเขียว | กองส่งเสริมการเกษตร |
| ๔ | โครงการรักษาน้ำ รักษาป่า รักษาแผ่นดิน | เพื่อส่งเสริมให้ชาวบ้านอนุรักษ์ทรัพยากรธรรมชาติ | ดำเนินการตามโครงการกำหนด | | | | | | จำนวน ๑ โครงการ | ปลูกฝังจิตสำนึกรักษ์ทรัพยากรธรรมชาติ | กองส่งเสริมการเกษตร |
| ๕ | โครงการอนุรักษ์พันธุกรรมพืชอันเนื่องมาจากพระราชดำริฯ | เพื่อสร้างจิตสำนึกให้ประชาชนช่วยกันอนุรักษ์ทรัพยากรธรรมชาติและสิ่งแวดล้อม | จัดฝึกอบรมให้กับประชาชนตำบลในเมือง | ๒๐๐,๐๐๐ | ๒๐๐,๐๐๐ | ๒๐๐,๐๐๐ | ๒๐๐,๐๐๐ | ๒๐๐,๐๐๐ | จำนวน ๑ โครงการ | ผู้เข้าอบรมสามารถถ่ายทอดความรู้ให้กับบุคคลรอบข้างได้อย่างดี | กองส่งเสริมการเกษตร กองสาธารณสุข |
| ๖ | โครงการอนุรักษ์พันธุกรรมพืชอันเนื่องมาจากพระราชดำริฯ | สร้างสภาพแวดล้อมที่ดีให้กับชุมชน อดโลกร้อน | ปล่อยพันธุ์ปลาในบึงตามริมสระ ดูกองหนองบึง และที่สาธารณะต่างๆ | ๒๐๐,๐๐๐ | ๒๐๐,๐๐๐ | ๒๐๐,๐๐๐ | ๒๐๐,๐๐๐ | ๒๐๐,๐๐๐ | จำนวน ๑ โครงการ | อนุรักษ์พันธุ์ปลาในบึงในบึงคงมีตามแหล่งน้ำธรรมชาติ | กองส่งเสริมการเกษตร |
| ๗ | โครงการธนาคารน้ำใต้ดิน | เพื่อสนับสนุนการจัดการน้ำตามหลักเศรษฐกิจพอเพียง | ดำเนินการตามโครงการกำหนด | | | | | | จำนวน ๑ โครงการ | ประชาชนมีรายได้เพิ่ม | กองส่งเสริมการเกษตร |
| ๘ | โครงการปลูกป่า | เพื่อให้มีภูมิทัศน์ที่สวยงามขึ้น | ปรับปรุงภูมิทัศน์ในพื้นที่แหล่งท่องเที่ยว | ๒๐๐,๐๐๐ | ๒๐๐,๐๐๐ | ๒๐๐,๐๐๐ | ๒๐๐,๐๐๐ | ๒๐๐,๐๐๐ | จำนวน ๑ โครงการ | เพิ่มพื้นที่สีเขียวในพื้นที่ตำบลในเมือง | กองส่งเสริมการเกษตร |

๖.๒ แผนงานการเกษตร

๖.๓ แผนงานคณะและชุมชน

| ที่ | โครงการ/กิจกรรม | วัตถุประสงค์ | เป้าหมาย (ผลผลิตของโครงการ) | งบประมาณและค่าใช้จ่าย | | | | | ตัวชี้วัด (KPI) | ผลลัพธ์ที่คาดว่าจะได้รับ | หน่วยงานที่รับผิดชอบหลัก |
|-----|--|---|---|-----------------------|---------------|---------------|---------------|---------------|--------------------|---|--------------------------|
| | | | | ๒๕๖๖ (บาท) | ๒๕๖๗ (บาท) | ๒๕๖๘ (บาท) | ๒๕๖๙ (บาท) | ๒๕๗๐ (บาท) | | | |
| ๑ | ส่งเสริมกลุ่มอนุรักษ์ด้านน้ำ | เพื่ออนุรักษ์ทรัพยากรน้ำให้สามารถใช้อย่างมีประสิทธิภาพได้ | รักษาความสะอาดแหล่งน้ำและดูแลคลองในเขตตำบลในเมือง | | | | | ๕๐,๐๐๐ | จำนวน ๑ โครงการ | ประชาชนได้ใช้ประโยชน์จากแหล่งน้ำ | กองสาธารณสุข กองช่าง |
| ๒ | ปรับปรุงภูมิทัศน์ที่สาธารณะ ภายใต้นโยบาย | เพื่อสร้างจิตสำนึกในการรักษาพื้นที่สภาพแวดล้อม | ดำเนินการปรับปรุงภูมิทัศน์ตามรายละเอียดที่โครงการกำหนด | ๕๐,๐๐๐ | | | | | จำนวน ๑ โครงการ | สถานที่สวยงามเป็นระเบียบเรียบร้อย | กองส่งเสริม การเกษตร |
| ๓ | ก่อสร้างอาคารเอนกประสงค์ (ภายในบ่อขยะ) | เพื่อก่อสร้างอาคารใช้ในกิจกรรมของ อบต. | ก่อสร้างอาคารตามแบบที่ อบต. กำหนด | | | ๓,๐๐๐,๐๐๐ | | | จำนวน ๑ โครงการ | รองรับการทำงานของงานกำจัดขยะฯ | กองสาธารณสุข กองช่าง |
| ๔ | จัดทาส่งขยะที่ได้มาตรฐานให้แก่ชุมชนทุกหมู่บ้าน | เพื่อความสะอาดและความเป็นระเบียบเรียบร้อย | จัดทาส่งขยะที่ได้มาตรฐานให้กับประชาชนในตำบลทุกครัวเรือน | ๓๐๐,๐๐๐ | | | | | จำนวน ๑ โครงการ | การเก็บทำลายที่ได้สะดวกและปลอดภัย | กองสาธารณสุข |
| ๕ | รักษาความสะอาดแหล่งน้ำและคลอง | เพื่ออนุรักษ์ทรัพยากรน้ำสามารถใช้อุปโภคบริโภคได้ | รักษาความสะอาดแหล่งน้ำและดูแลคลองในเขตตำบลในเมือง | | ๒๐๐,๐๐๐ | | | | จำนวน ๑ โครงการ | ประชาชนได้ใช้ประโยชน์จากแหล่งน้ำ | กองสาธารณสุข กองช่าง |
| ๖ | โครงการธนาคารขยะคัดแยกขยะ | เพื่อใช้ในการกำจัดขยะ | โครงการธนาคารขยะคัดแยกขยะ | | | ๓๐๐,๐๐๐ | | | จำนวน ๑ โครงการ | อบต.ในเมือง มีที่กำจัดขยะ | กองสาธารณสุข |
| ๗ | อบรมสร้างจิตสำนึกในการอนุรักษ์ทรัพยากรธรรมชาติและสิ่งแวดล้อม | เพื่อสร้างจิตสำนึกให้ประชาชนช่วยกันอนุรักษ์ทรัพยากรธรรมชาติและสิ่งแวดล้อม | จัดฝึกอบรมให้กับประชาชนตำบลในเมือง | | | | | ๓๐๐,๐๐๐ | จำนวน ๑ โครงการ | ผู้เข้าอบรมสามารถถ่ายทอดความรู้ให้กับบุคคลรอบข้างได้อย่างดี | กองสาธารณสุข |
| ๘ | สนับสนุนการล้างท่อ รวบรวมน้ำ | เพื่อให้ชุมชนปราศจากโรคไข้เลือดออก | ล้างท่อ รวบรวมน้ำป้องกันและแก้ไขปัญหารูโรค | ๑,๐๐๐,๐๐๐ | | | | | จำนวน ๑ โครงการ | ประชาชน/ชุมชนปราศจากโรคไข้เลือดออก | กองสาธารณสุข กองช่าง |
| ๙ | โครงการกำจัดสัตว์ตายและหรือสัตว์ที่ในแหล่งน้ำสาธารณะ | เพื่อป้องกันและหรือสัตว์ที่ในแหล่งน้ำสาธารณะ | แหล่งน้ำในตำบลในเมือง ๒๐ หมู่บ้าน | ๕๐๐,๐๐๐ | | | | | จำนวน ๑ โครงการ | ลดจำนวนสัตว์ตายและหรือสัตว์ในแหล่งน้ำสาธารณะ | กองสาธารณสุข |
| ๑๐ | จัดซื้อรถเก็บขยะ | เพื่อเพิ่มประสิทธิภาพการกำจัดขยะ | รถเก็บขยะตามแบบที่กำหนด | | | ๕,๐๐๐,๐๐๐ | | | จำนวน ๑ โครงการ | การจัดการขยะมีประสิทธิภาพเพิ่มขึ้น | กองสาธารณสุข |

| ที่ | โครงการ/กิจกรรม | วัตถุประสงค์ | เป้าหมาย (ผลผลิตของโครงการ) | งบประมาณและที่ผ่านมา | | | | | ตัวชี้วัด (KPI) | ผลลัพธ์ที่คาดว่าจะได้รับ | หน่วยงานที่รับผิดชอบหลัก |
|-----|---|--|---|----------------------|---------------|---------------|---------------|---------------|--------------------|---|--------------------------|
| | | | | ๒๕๖๖ (บาท) | ๒๕๖๗ (บาท) | ๒๕๖๘ (บาท) | ๒๕๖๙ (บาท) | ๒๕๗๐ (บาท) | | | |
| ๑๑ | ก่อสร้างระบบบำบัดน้ำเสียให้แกชุมชน | เพื่อป้องกันน้ำเสียส่งกลิ่นเหม็นในตำบลในเมือง | ก่อสร้างระบบบำบัดน้ำเสียในตำบลในเมือง | | | ๒,๐๐๐,๐๐๐ | ๒,๐๐๐,๐๐๐ | ๒,๐๐๐,๐๐๐ | จำนวน ๑ โครงการ | มีการจัดการระบบบำบัดน้ำเสียรวมลดปัญหาน้ำเน่าเสียในชุมชน | กองสาธารณสุข/กองช่าง |
| ๑๒ | ป้องกันการบุกรุกที่สาธารณะ | เพื่อป้องกัน/รักษาที่สาธารณะของแผ่นดิน | ป้องกันการบุกรุกที่สาธารณะในเขตตำบลในเมือง | ๕๐,๐๐๐ | | | | | จำนวน ๑ โครงการ | ที่สาธารณะของชุมชนยังคงอยู่ประชาชนมีจิตสำนึกในการช่วยกันป้องกันที่สาธารณะ | สำนักงานปลัดกองช่าง |
| ๑๓ | โครงการบริหารจัดการขยะมูลฝอยและสิ่งปฏิกูล | เพื่อบริหารจัดการขยะมูลฝอยและสิ่งปฏิกูลภายในพื้นที่ตำบลในเมือง | มีการบริหารจัดการขยะมูลฝอยและสิ่งปฏิกูลเป็นอย่างดีมีประสิทธิภาพ | ๔๐๐,๐๐๐ | | | ๔๐๐,๐๐๐ | | จำนวน ๑ โครงการ | สภาพแวดล้อมได้รับการดูแลให้ดีขึ้น | กองสาธารณสุข |
| ๑๔ | กำจัดวัชพืชในแหล่งน้ำทุกหมู่บ้านในเขต อบต.ในเมือง | เพื่อรักษาทรัพยากรแหล่งน้ำ | กำจัดผักตบชวา จอก แหน วัชพืชในแหล่งน้ำสาธารณะ | | ๕๐๐,๐๐๐ | | ๕๐๐,๐๐๐ | | จำนวน ๑ โครงการ | ลำน้ำสะอาด สามารถใช้ทำการเกษตรได้ | กองสาธารณสุข |
| ๑๕ | ฝึกอบรมการคัดแยกขยะในชุมชน | เพื่อบริหารจัดการขยะมูลฝอยและสิ่งปฏิกูลภายในพื้นที่ตำบลในเมือง | มีการบริหารจัดการขยะมูลฝอยและสิ่งปฏิกูลเป็นอย่างดีมีประสิทธิภาพ | | | | ๓๐๐,๐๐๐ | | จำนวน ๑ โครงการ | สภาพแวดล้อมได้รับการดูแลให้ดีขึ้น | กองสาธารณสุข |
| ๑๖ | อาสาสมัครท้องถิ่นรักโลก (อ.ล.อ.) | เพื่อดำเนินการตามนโยบายอาสาสมัครท้องถิ่นรักโลก | ดำเนินการตามแนวทางที่ได้กำหนดไว้ | ๒๐๐,๐๐๐ | ๒๐๐,๐๐๐ | | ๒๐๐,๐๐๐ | | จำนวน ๑ โครงการ | สภาพแวดล้อมได้รับการดูแลให้ดีขึ้น | กองสาธารณสุข |

รายละเอียดโครงการพัฒนา
ที่นำมาจากแผนพัฒนาหมู่บ้าน (พ.ศ. ๒๕๖๖ - ๒๕๗๐)
องค์การบริหารส่วนตำบลโนนเมือง

ก ยุทธศาสตร์จังหวัดที่ ๑ การพัฒนาและเพิ่มศักยภาพการแข่งขันทางเศรษฐกิจ

ข. ยุทธศาสตร์การพัฒนาขององค์กรปกครองส่วนท้องถิ่นเขตจังหวัด ที่ ๖ ยุทธศาสตร์การพัฒนาตำบลการพัฒนาโครงสร้างพื้นฐาน

๑. ยุทธศาสตร์ที่ ๑ ยุทธศาสตร์ด้านการพัฒนาโครงสร้างพื้นฐาน

๑.๑ แผนงานอุตสาหกรรมและกรโยธา

| ที่ | โครงการ | วัตถุประสงค์ | เป้าหมาย (ผลผลิตของโครงการ) | งบประมาณและที่ผ่านม | | | | | | ตัวชี้วัด (KPI) | ผลลัพธ์ที่คาดว่าจะได้รับ | หน่วยงานที่รับผิดชอบหลัก |
|-----|--|--------------------------------------|--|---------------------|---------------|---------------|---------------|---------------|--|-------------------------|--------------------------|--------------------------|
| | | | | ๒๕๖๖ (บาท) | ๒๕๖๗ (บาท) | ๒๕๖๘ (บาท) | ๒๕๖๙ (บาท) | ๒๕๗๐ (บาท) | | | | |
| ๑ | ก่อสร้างถนนลาดยาง หมู่ที่ ๑ ถนนสวนราชการ | เพื่อก่อสร้างถนนลาดยางตามแบบที่กำหนด | ก่อสร้างถนนลาดยางตามแบบที่กำหนด | ๔,๐๐๐,๐๐๐ | ๔,๐๐๐,๐๐๐ | ๔,๐๐๐,๐๐๐ | ๔,๐๐๐,๐๐๐ | ๔,๐๐๐,๐๐๐ | ถนนลาดยาง จำนวน ๑ โครงการ ที่สะดวก | มีเส้นทางคมนาคมที่สะดวก | อบต./อบจ. | |
| ๒ | ก่อสร้างถนนลาดยาง หมู่ที่ ๑ ถนนชายชล | เพื่อก่อสร้างถนนลาดยางตามแบบที่กำหนด | ก่อสร้างถนนลาดยางตามแบบที่กำหนด | ๓,๐๐๐,๐๐๐ | ๓,๐๐๐,๐๐๐ | ๓,๐๐๐,๐๐๐ | ๓,๐๐๐,๐๐๐ | ๓,๐๐๐,๐๐๐ | ถนนลาดยาง จำนวน ๑ โครงการ ที่สะดวก | มีเส้นทางคมนาคมที่สะดวก | กองช่าง | |
| ๓ | ก่อสร้างถนน คลส. หมู่ที่ ๑ | ก่อสร้างถนน คลส. ภายในหมู่บ้าน | ก่อสร้างถนนคลส.ตามแบบที่กำหนด | ๕๐๐,๐๐๐ | ๕๐๐,๐๐๐ | ๕๐๐,๐๐๐ | ๕๐๐,๐๐๐ | ๕๐๐,๐๐๐ | จำนวน ๑ สาย | มีเส้นทางคมนาคมที่สะดวก | กองช่าง | |
| ๔ | ก่อสร้างท่อหรือรางระบายน้ำ หมู่ที่ ๑ ซอย หนองศรี | เพื่อก่อสร้างท่อหรือรางระบายน้ำ | ก่อสร้างท่อหรือรางระบายน้ำตามแบบที่กำหนด | ๑,๐๐๐,๐๐๐ | ๑,๐๐๐,๐๐๐ | ๑,๐๐๐,๐๐๐ | ๑,๐๐๐,๐๐๐ | ๑,๐๐๐,๐๐๐ | จำนวน ๑ โครงการ | เพื่อระบายน้ำที่ท่วมขัง | กองช่าง | |
| ๕ | ติดตั้งไฟฟ้าส่องสว่างโจร่าชล หมู่ ๑ | เพื่อติดตั้งไฟฟ้าส่องสว่าง | ติดตั้งไฟฟ้าส่องสว่างตามแบบที่กำหนด | ๕๐๐,๐๐๐ | ๕๐๐,๐๐๐ | ๕๐๐,๐๐๐ | ๕๐๐,๐๐๐ | ๕๐๐,๐๐๐ | จำนวน ๑ โครงการ | ประชาชนมีความปลอดภัย | กองช่าง | |
| ๖ | ก่อสร้างถนน คลส. หมู่ที่ ๑ ซอย หนองศรี | เพื่อใช้การสัญจร | ก่อสร้างถนนคลส.ตามแบบที่กำหนด | ๕๐๐,๐๐๐ | ๕๐๐,๐๐๐ | ๕๐๐,๐๐๐ | ๕๐๐,๐๐๐ | ๕๐๐,๐๐๐ | จำนวน ๑ สาย | มีเส้นทางคมนาคมที่สะดวก | กองช่าง | |

รายละเอียดโครงการพัฒนา
ที่นำมาจากแผนพัฒนาหมู่บ้าน (พ.ศ. ๒๕๖๖ - ๒๕๗๐)
องค์การบริหารส่วนตำบลโนนเมือง

ก ยุทธศาสตร์จังหวัดที่ ๑ การพัฒนาและเพิ่มศักยภาพการแข่งขันทางเศรษฐกิจ

ข. ยุทธศาสตร์การพัฒนาขององค์กรปกครองส่วนท้องถิ่นในเขตจังหวัด ที่ ๖ ยุทธศาสตร์การพัฒนาตำบลโครงการพัฒนาโครงสร้างพื้นฐาน

๑. ยุทธศาสตร์ที่ ๑ ยุทธศาสตร์ด้านนาโครงสร้างพื้นฐาน

๑.๑ แผนงานอุตสาหกรรมและกรโยธา

| ที่ | โครงการ | วัตถุประสงค์ | เป้าหมาย (ผลผลิตของโครงการ) | งบประมาณและที่ผ่านมา | | | | | ตัวชี้วัด (KPI) | ผลลัพธ์ที่คาดว่าจะได้รับ | หน่วยงานที่รับผิดชอบ |
|-----|---|--------------------|-----------------------------------|----------------------|---------------|---------------|---------------|---------------|--------------------|-----------------------------|----------------------|
| | | | | ๒๕๖๖ (บาท) | ๒๕๖๗ (บาท) | ๒๕๖๘ (บาท) | ๒๕๖๙ (บาท) | ๒๕๗๐ (บาท) | | | |
| ๗ | ก่อสร้างถนน คสล. หมู่ที่ ๑ ซอย แพลตต์สำรวจ | เพื่อใช้ในการสัญจร | ก่อสร้างถนนคสล. ตามแบบที่กำหนด | ๕๐๐,๐๐๐ | ๕๐๐,๐๐๐ | ๕๐๐,๐๐๐ | ๕๐๐,๐๐๐ | ๕๐๐,๐๐๐ | จำนวน ๑ สาย | มีเส้นทางคมนาคม ที่สะดวก | กองช่าง |
| | ก่อสร้างถนน คสล. หมู่ที่ ๑ สายหน้าบ้านนายอำเภอ | เพื่อใช้ในการสัญจร | ก่อสร้างถนนคสล. ตามแบบที่กำหนด | ๕๐๐,๐๐๐ | ๕๐๐,๐๐๐ | ๕๐๐,๐๐๐ | ๕๐๐,๐๐๐ | ๕๐๐,๐๐๐ | จำนวน ๑ สาย | มีเส้นทางคมนาคม ที่สะดวก | กองช่าง |
| ๘ | ก่อสร้างถนน คสล. หมู่ที่ ๑ ซอย แพลตต์สำรวจ | เพื่อใช้ในการสัญจร | ก่อสร้างถนนคสล. ตามแบบที่กำหนด | ๕๐๐,๐๐๐ | ๕๐๐,๐๐๐ | ๕๐๐,๐๐๐ | ๕๐๐,๐๐๐ | ๕๐๐,๐๐๐ | จำนวน ๑ สาย | มีเส้นทางคมนาคม ที่สะดวก | กองช่าง |
| ๙ | ก่อสร้างถนน คสล. หมู่ที่ ๓ ซอย ยอดเพชร | เพื่อใช้ในการสัญจร | ก่อสร้างถนนคสล. ตามแบบที่กำหนด | ๕๐๐,๐๐๐ | ๕๐๐,๐๐๐ | ๕๐๐,๐๐๐ | ๕๐๐,๐๐๐ | ๕๐๐,๐๐๐ | จำนวน ๑ สาย | มีเส้นทางคมนาคม ที่สะดวก | กองช่าง |
| ๑๐ | ก่อสร้างถนน คสล. หมู่ที่ ๓ ซอย อนุศักดิ์ | เพื่อใช้ในการสัญจร | ก่อสร้างถนนคสล. ตามแบบที่กำหนด | ๕๐๐,๐๐๐ | ๕๐๐,๐๐๐ | ๕๐๐,๐๐๐ | ๕๐๐,๐๐๐ | ๕๐๐,๐๐๐ | จำนวน ๑ สาย | มีเส้นทางคมนาคม ที่สะดวก | กองช่าง |
| ๑๑ | ก่อสร้างถนน คสล. หมู่ที่ ๓ ซอย ศรีสุข | เพื่อใช้ในการสัญจร | ก่อสร้างถนนคสล. ตามแบบที่กำหนด | ๕๐๐,๐๐๐ | ๕๐๐,๐๐๐ | ๕๐๐,๐๐๐ | ๕๐๐,๐๐๐ | ๕๐๐,๐๐๐ | จำนวน ๑ สาย | มีเส้นทางคมนาคม ที่สะดวก | กองช่าง |

**รายละเอียดโครงการพัฒนา
ที่นำมาจากแผนพัฒนาหมู่บ้าน (พ.ศ. ๒๕๖๖ - ๒๕๗๐)
องค์การบริหารส่วนตำบลโนนเมือง**

ก ยุทธศาสตร์จังหวัดที่ ๑ การพัฒนาและเพิ่มศักยภาพการแข่งขันทางเศรษฐกิจ

ข. ยุทธศาสตร์การพัฒนาขององค์กรปกครองส่วนท้องถิ่นในเขตจังหวัด ที่ ๖ ยุทธศาสตร์การพัฒนาตำบลโครงการพัฒนาโครงสร้างพื้นฐาน

๑. ยุทธศาสตร์ที่ ๑ ยุทธศาสตร์ด้านนาโครงสร้างพื้นฐาน

๑.๑ แผนงานอุตสาหกรรมและกรโยธา

| ที่ | โครงการ | วัตถุประสงค์ | เป้าหมาย (ผลผลิตของโครงการ) | งบประมาณและที่ผ่านมา | | | | | ตัวชี้วัด (KPI) | ผลลัพธ์ที่คาดว่าจะได้รับ | หน่วยงานที่รับผิดชอบ |
|-----|---|--------------------|--------------------------------|----------------------|---------------|---------------|---------------|---------------|--------------------|--------------------------|----------------------|
| | | | | ๒๕๖๖ (บาท) | ๒๕๖๗ (บาท) | ๒๕๖๘ (บาท) | ๒๕๖๙ (บาท) | ๒๕๗๐ (บาท) | | | |
| ๑๒ | ก่อสร้างถนน คสล. หมู่ที่ ๓ สายลำน้ำเค็มสายเอก | เพื่อใช้ในการสัญจร | ก่อสร้างถนนคสล. ตามแบบที่กำหนด | ๗,๕๐๐,๐๐๐ | ๗,๕๐๐,๐๐๐ | ๗,๕๐๐,๐๐๐ | ๗,๕๐๐,๐๐๐ | ๗,๕๐๐,๐๐๐ | จำนวน ๑ สาย | มีเส้นทางคมนาคมที่สะดวก | กองช่าง |
| ๑๓ | ก่อสร้างถนน คสล. หมู่ที่ ๓ ซอย สิทธิสุข ๑ | เพื่อใช้ในการสัญจร | ก่อสร้างถนนคสล. ตามแบบที่กำหนด | ๕๐๐,๐๐๐ | ๕๐๐,๐๐๐ | ๕๐๐,๐๐๐ | ๕๐๐,๐๐๐ | ๕๐๐,๐๐๐ | จำนวน ๑ สาย | มีเส้นทางคมนาคมที่สะดวก | กองช่าง |
| ๑๔ | ก่อสร้างถนน คสล. หมู่ที่ ๓ ซอย สิทธิสุข ๒ | เพื่อใช้ในการสัญจร | ก่อสร้างถนนคสล. ตามแบบที่กำหนด | ๕๐๐,๐๐๐ | ๕๐๐,๐๐๐ | ๕๐๐,๐๐๐ | ๕๐๐,๐๐๐ | ๕๐๐,๐๐๐ | จำนวน ๑ สาย | มีเส้นทางคมนาคมที่สะดวก | กองช่าง |
| ๑๕ | ก่อสร้างถนน คสล. หมู่ที่ ๓ ซอย กลันมา | เพื่อใช้ในการสัญจร | ก่อสร้างถนนคสล. ตามแบบที่กำหนด | ๕๐๐,๐๐๐ | ๕๐๐,๐๐๐ | ๕๐๐,๐๐๐ | ๕๐๐,๐๐๐ | ๕๐๐,๐๐๐ | จำนวน ๑ สาย | มีเส้นทางคมนาคมที่สะดวก | กองช่าง |
| ๑๖ | ก่อสร้างถนน คสล. หมู่ที่ ๓ ซอย สายโนนบ้านจาน | เพื่อใช้ในการสัญจร | ก่อสร้างถนนคสล. ตามแบบที่กำหนด | ๕๐๐,๐๐๐ | ๕๐๐,๐๐๐ | ๕๐๐,๐๐๐ | ๕๐๐,๐๐๐ | ๕๐๐,๐๐๐ | จำนวน ๑ สาย | มีเส้นทางคมนาคมที่สะดวก | กองช่าง |
| ๑๗ | ก่อสร้างถนน คสล. หมู่ที่ ๓ ซอยยาจกา - รังกาใหญ่ | เพื่อใช้ในการสัญจร | ก่อสร้างถนนคสล. ตามแบบที่กำหนด | ๕๐๐,๐๐๐ | ๕๐๐,๐๐๐ | ๕๐๐,๐๐๐ | ๕๐๐,๐๐๐ | ๕๐๐,๐๐๐ | จำนวน ๑ สาย | มีเส้นทางคมนาคมที่สะดวก | กองช่าง |

**รายละเอียดโครงการพัฒนา
ที่นำมาจากแผนพัฒนาหมู่บ้าน (พ.ศ. ๒๕๖๖ - ๒๕๗๐)
องค์การบริหารส่วนตำบลโนนเมือง**

ก ยุทธศาสตร์จังหวัดที่ ๑ การพัฒนาและเพิ่มศักยภาพการแข่งขันทางเศรษฐกิจ

ข. ยุทธศาสตร์การพัฒนาขององค์กรปกครองส่วนท้องถิ่นในเขตจังหวัด ที่ ๖ ยุทธศาสตร์การพัฒนาด้านการพัฒนาโครงสร้างพื้นฐาน

๑. ยุทธศาสตร์ที่ ๑ ยุทธศาสตร์ด้านนาโครงสร้างพื้นฐาน

๑.๑ แผนงานอุตสาหกรรมและกรโยธา

| ที่ | โครงการ | วัตถุประสงค์ | เป้าหมาย (ผลผลิตของโครงการ) | งบประมาณและที่ผ่านมา | | | | | ตัวชี้วัด (KPI) | ผลลัพธ์ที่คาดว่าจะได้รับ | หน่วยงานที่รับผิดชอบหลัก |
|-----|---|-----------------------|------------------------------------|----------------------|---------------|---------------|---------------|---------------|--------------------|----------------------------------|--------------------------|
| | | | | ๒๕๖๖ (บาท) | ๒๕๖๗ (บาท) | ๒๕๖๘ (บาท) | ๒๕๖๙ (บาท) | ๒๕๗๐ (บาท) | | | |
| ๑๘ | ก่อสร้างถนน คลส. หมู่ที่ ๓ สายเลียบบดลองใหญ่ | เพื่อใช้ในการสัญจร | ก่อสร้างถนนคลส. ตามแบบที่กำหนด | ๗,๕๐๐,๐๐๐ | ๗,๕๐๐,๐๐๐ | ๗,๕๐๐,๐๐๐ | ๗,๕๐๐,๐๐๐ | ๗,๕๐๐,๐๐๐ | จำนวน ๑ สาย | มีเส้นทางคมนาคมที่สะดวก | กองช่าง |
| ๑๙ | ก่อสร้างท่อระบายน้ำ สายมูลหลงไปคลองโพธิ์ | เพื่อใช้ในการระบายน้ำ | ก่อสร้างท่อระบายน้ำ ตามแบบที่กำหนด | ๕๐๐,๐๐๐ | ๕๐๐,๐๐๐ | ๕๐๐,๐๐๐ | ๕๐๐,๐๐๐ | ๕๐๐,๐๐๐ | จำนวน ๑ โครงการ | สามารถระบายน้ำที่ท่วมขังได้สะดวก | กองช่าง |
| ๒๐ | ขุดลอกท่อระบายน้ำ หมู่ที่ ๘ สายวัดวังหิน | เพื่อลอกท่อระบายน้ำ | ลอกท่อระบายน้ำ ตามแบบที่กำหนด | ๕๐๐,๐๐๐ | ๕๐๐,๐๐๐ | ๕๐๐,๐๐๐ | ๕๐๐,๐๐๐ | ๕๐๐,๐๐๐ | จำนวน ๑ โครงการ | สามารถระบายน้ำที่ท่วมขังได้สะดวก | กองช่าง |
| ๒๑ | ขุดลอกการระบายน้ำ ภายในหมู่บ้าน หมู่ที่ ๘ | เพื่อลอกการระบายน้ำ | ลอกการระบายน้ำ ตามแบบที่กำหนด | ๕๐๐,๐๐๐ | ๕๐๐,๐๐๐ | ๕๐๐,๐๐๐ | ๕๐๐,๐๐๐ | ๕๐๐,๐๐๐ | จำนวน ๑ โครงการ | สามารถระบายน้ำที่ท่วมขังได้สะดวก | กองช่าง |
| ๒๒ | ก่อสร้างถนน คลส. หมู่ที่ ๘ ซอย นางพรทิพย์ มวยแก่ง | เพื่อใช้ในการสัญจร | ก่อสร้างถนนคลส. ตามแบบที่กำหนด | ๕๐๐,๐๐๐ | ๕๐๐,๐๐๐ | ๕๐๐,๐๐๐ | ๕๐๐,๐๐๐ | ๕๐๐,๐๐๐ | จำนวน ๑ สาย | มีเส้นทางคมนาคมที่สะดวก | กองช่าง |
| ๒๓ | ก่อสร้างถนน คลส. หมู่ที่ ๘ ซอย นางบุญช่วย อิ่มคำ | เพื่อใช้ในการสัญจร | ก่อสร้างถนนคลส. ตามแบบที่กำหนด | ๕๐๐,๐๐๐ | ๕๐๐,๐๐๐ | ๕๐๐,๐๐๐ | ๕๐๐,๐๐๐ | ๕๐๐,๐๐๐ | จำนวน ๑ สาย | มีเส้นทางคมนาคมที่สะดวก | กองช่าง |

รายละเอียดโครงการพัฒนา
ที่นำมาจากแผนพัฒนาหมู่บ้าน (พ.ศ. ๒๕๖๖ - ๒๕๗๐)
องค์การบริหารส่วนตำบลโนนเมือง

ก ยุทธศาสตร์จังหวัดที่ ๑ การพัฒนาและเพิ่มศักยภาพการแข่งขันทางเศรษฐกิจ

ข. ยุทธศาสตร์การพัฒนาขององค์กรปกครองส่วนท้องถิ่นเขตจังหวัด ที่ ๖ ยุทธศาสตร์การพัฒนาตำบลการพัฒนาโครงสร้างพื้นฐาน

๑. ยุทธศาสตร์ที่ ๑ ยุทธศาสตร์ด้านการพัฒนาโครงสร้างพื้นฐาน

๑.๑ แผนงานอุตสาหกรรมและกระจายธธา

| ที่ | โครงการ | วัตถุประสงค์ | เป้าหมาย (ผลผลิตของโครงการ) | งบประมาณและที่ผ่านมา | | | | | ตัวชี้วัด (KPI) | ผลลัพธ์ที่คาดว่าจะได้รับ | หน่วยงานที่รับผิดชอบ |
|-----|---|--------------------------|------------------------------------|----------------------|---------------|---------------|---------------|---------------|--------------------|--------------------------|----------------------|
| | | | | ๒๕๖๖ (บาท) | ๒๕๖๗ (บาท) | ๒๕๖๘ (บาท) | ๒๕๖๙ (บาท) | ๒๕๗๐ (บาท) | | | |
| ๒๔ | ก่อสร้างถนน คลส. หมู่ที่ ๘ ซอยนายประสิทธิ์ ไทยแท้ | เพื่อใช้ในการสัญจร | ก่อสร้างถนนคลส. ตามแบบที่กำหนด | ๕๐๐,๐๐๐ | ๕๐๐,๐๐๐ | ๕๐๐,๐๐๐ | ๕๐๐,๐๐๐ | ๕๐๐,๐๐๐ | จำนวน ๑ สาย | มีเส้นทางคมนาคมที่สะดวก | กองช่าง |
| ๒๕ | ก่อสร้างรางระบายน้ำหมู่ที่ ๘ ซอย นางบัวลอย ภิญโย | เพื่อก่อสร้างรางระบายน้ำ | ก่อสร้างรางระบายน้ำ ตามแบบที่กำหนด | ๕๐๐,๐๐๐ | ๕๐๐,๐๐๐ | ๑,๐๐๐,๐๐๐ | ๑,๐๐๐,๐๐๐ | ๑,๐๐๐,๐๐๐ | จำนวน ๑ โครงการ | เพื่อระบายน้ำที่ท่วมขัง | กองช่าง |
| ๒๖ | ก่อสร้างรางระบายน้ำหมู่ที่ ๘ ซอยนางเพ็ญนภา สุขปัญญา | เพื่อก่อสร้างรางระบายน้ำ | ก่อสร้างรางระบายน้ำ ตามแบบที่กำหนด | ๕๐๐,๐๐๐ | ๕๐๐,๐๐๐ | ๑,๐๐๐,๐๐๐ | ๑,๐๐๐,๐๐๐ | ๑,๐๐๐,๐๐๐ | จำนวน ๑ โครงการ | เพื่อระบายน้ำที่ท่วมขัง | กองช่าง |
| ๒๗ | ก่อสร้างรางระบายน้ำหมู่ที่ ๙ สายศาลปู่ตา | เพื่อก่อสร้างรางระบายน้ำ | ก่อสร้างรางระบายน้ำ ตามแบบที่กำหนด | ๕๐๐,๐๐๐ | ๕๐๐,๐๐๐ | ๑,๐๐๐,๐๐๐ | ๑,๐๐๐,๐๐๐ | ๑,๐๐๐,๐๐๐ | จำนวน ๑ โครงการ | เพื่อระบายน้ำที่ท่วมขัง | กองช่าง |
| ๒๘ | ก่อสร้างถนน คลส. หมู่ที่ ๑๐ ทางเลี่ยงหมู่บ้าน สายวัดป่า | เพื่อใช้ในการสัญจร | ก่อสร้างถนนคลส. ตามแบบที่กำหนด | ๕๐๐,๐๐๐ | ๕๐๐,๐๐๐ | ๕๐๐,๐๐๐ | ๕๐๐,๐๐๐ | ๕๐๐,๐๐๐ | จำนวน ๑ สาย | มีเส้นทางคมนาคมที่สะดวก | กองช่าง |
| ๒๙ | ก่อสร้างถนน คลส. หมู่ที่ ๑๑ สายหนองปรือเชื่อม ม.๑๓ | เพื่อใช้ในการสัญจร | ก่อสร้างถนนคลส. ตามแบบที่กำหนด | ๕๐๐,๐๐๐ | ๕๐๐,๐๐๐ | ๕๐๐,๐๐๐ | ๕๐๐,๐๐๐ | ๕๐๐,๐๐๐ | จำนวน ๑ สาย | มีเส้นทางคมนาคมที่สะดวก | กองช่าง |

รายละเอียดโครงการพัฒนา
ที่นำมาจากแผนพัฒนาหมู่บ้าน (พ.ศ. ๒๕๖๖ - ๒๕๗๐)
องค์การบริหารส่วนตำบลโนนเมือง

ก ยุทธศาสตร์จังหวัดที่ ๑ การพัฒนาและเพิ่มศักยภาพการแข่งขันทางเศรษฐกิจ

ข. ยุทธศาสตร์การพัฒนาขององค์กรปกครองส่วนท้องถิ่นในเขตจังหวัด ที่ ๖ ยุทธศาสตร์การพัฒนาตำบลการพัฒนาโครงสร้างพื้นฐาน

๑. ยุทธศาสตร์ที่ ๑ ยุทธศาสตร์ด้านนาโครงสร้างพื้นฐาน

๑.๑ แผนงานอุตสาหกรรมและการโยธา

| ที่ | โครงการ | วัตถุประสงค์ | เป้าหมาย (ผลผลิตของโครงการ) | งบประมาณและที่ผ่านมา | | | | | ตัวชี้วัด (KPI) | ผลลัพธ์ที่คาดว่าจะได้รับ | หน่วยงานที่รับผิดชอบหลัก |
|------------|---|--------------------|-----------------------------------|----------------------|---------------|---------------|---------------|---------------|--------------------|--------------------------|--------------------------|
| | | | | ๒๕๖๖ (บาท) | ๒๕๖๗ (บาท) | ๒๕๖๘ (บาท) | ๒๕๖๙ (บาท) | ๒๕๗๐ (บาท) | | | |
| ๓๐ | ก่อสร้างถนน คลส. หมู่ที่ ๑๖ ซอยนางรุ่งระวี ซ่างเชื่อม | เพื่อใช้ในการสัญจร | ก่อสร้างถนนคลส. ตามแบบที่กำหนด | ๕๐๐,๐๐๐ | ๕๐๐,๐๐๐ | ๕๐๐,๐๐๐ | ๕๐๐,๐๐๐ | ๕๐๐,๐๐๐ | จำนวน ๑ สาย | มีเส้นทางคมนาคมที่สะดวก | กองช่าง |
| ๓๑ | ก่อสร้างถนน คลส. หมู่ที่ ๑๖ ซอยนางจรัส | เพื่อใช้ในการสัญจร | ก่อสร้างถนนคลส. ตามแบบที่กำหนด | ๕๐๐,๐๐๐ | ๕๐๐,๐๐๐ | ๕๐๐,๐๐๐ | ๕๐๐,๐๐๐ | ๕๐๐,๐๐๐ | จำนวน ๑ สาย | มีเส้นทางคมนาคมที่สะดวก | กองช่าง |
| ๓๒ | ก่อสร้างถนนหินคลุก หมู่ที่ ๑๗ ซอยประทวน | เพื่อใช้ในการสัญจร | ก่อสร้างถนนหินคลุก ตามแบบที่กำหนด | ๕๐๐,๐๐๐ | ๕๐๐,๐๐๐ | ๕๐๐,๐๐๐ | ๕๐๐,๐๐๐ | ๕๐๐,๐๐๐ | จำนวน ๑ สาย | มีเส้นทางคมนาคมที่สะดวก | กองช่าง |
| ๓๓ | ก่อสร้างถนนหินคลุก หมู่ที่ ๑๘ สายหนองจอก | เพื่อใช้ในการสัญจร | ก่อสร้างถนนหินคลุก ตามแบบที่กำหนด | ๕๐๐,๐๐๐ | ๕๐๐,๐๐๐ | ๕๐๐,๐๐๐ | ๕๐๐,๐๐๐ | ๕๐๐,๐๐๐ | จำนวน ๑ สาย | มีเส้นทางคมนาคมที่สะดวก | กองช่าง |
| ๓๔ | ก่อสร้างถนน คลส. หมู่ที่ ๑๘ สายหน้าบ้านผู้ใหญ่ | เพื่อใช้ในการสัญจร | ก่อสร้างถนนคลส. ตามแบบที่กำหนด | ๕๐๐,๐๐๐ | ๕๐๐,๐๐๐ | ๕๐๐,๐๐๐ | ๕๐๐,๐๐๐ | ๕๐๐,๐๐๐ | จำนวน ๑ สาย | มีเส้นทางคมนาคมที่สะดวก | กองช่าง |
| รวม | | | | ๘,๐๐๐,๐๐๐ | ๒๘,๕๐๐,๐๐๐ | ๓๐,๐๐๐,๐๐๐ | ๓๐,๐๐๐,๐๐๐ | ๓๐,๐๐๐,๐๐๐ | | | |

รายละเอียดโครงการพัฒนา

แผนพัฒนาท้องถิ่น (พ.ศ. ๒๕๖๖ - ๒๕๗๐)

สำหรับ โครงการที่เกี่ยภาพขององค์กรปกครองส่วนท้องถิ่น ซึ่งใช้เส้นรับงบประมาณแผ่นดิน

องค์การบริหารส่วนตำบลในเมือง อำเภอพิมาย จังหวัดนครราชสีมา

ก. แผนพัฒนาจังหวัดที่ ๑ เสริมสร้างระบบโครงสร้างพื้นฐานเชื่อมโยงต่อเครือข่ายคมนาคมและเศรษฐกิจความสามารถการค้า การลงทุนและเศรษฐกิจ

ข. ยุทธศาสตร์การพัฒนาของ อบท. ที่ ๔. ยุทธศาสตร์ด้านการพัฒนาเมือง

๑. ยุทธศาสตร์ที่ ๑ ยุทธศาสตร์ด้านการพัฒนาโครงสร้างพื้นฐาน

(๑) แผนงานอุตสาหกรรมและการโยธา

| ที่ | โครงการ | วัตถุประสงค์ | เป้าหมาย (ผลผลิตของโครงการ) | พิกัด ทางภูมิศาสตร์ | งบประมาณ | | | | ตัวชี้วัด (KPI) | ผลลัพธ์ ที่คาดว่าจะ จะได้รับ | หน่วยงาน ที่รับผิดชอบ หลัก |
|-----|--|---|--|---|-----------------|-----------------|-----------------|-----------------|---|---|-----------------------------------|
| | | | | | ๒๕๖๖ (บาท) | ๒๕๖๗ (บาท) | ๒๕๖๘ (บาท) | ๒๕๖๙ (บาท) | | | |
| ๑ | ก่อสร้างถนนคอนกรีตเสริมเหล็ก หมู่ที่ ๑๓ สายชอย ๑ เชื่อม ชอย ๓ ตำบลนิคม | ๑. เพื่อก่อสร้าง ปรับปรุงเส้นเส้นทางคมนาคมในการสัญจรไปมาระหว่างตำบลนิคมสะดวก ๒. เพื่อใช้เป็นการขนส่งพืชผลทางการเกษตร | ผลผลิต ดำเนินการก่อสร้างถนนคอนกรีต กว้าง ๕ เมตร ยาว ๒,๒๒๑ เมตร หนา ๐.๑๕ เมตร จำนวน ๑ สาย | เริ่ม ๑๑๔๑๒๒๔๔๑๗๐ ๕๒๕๑.๙ เส้นสุดท้าย ๑๑๔๐๘๓๙๕.๙๗ ๐๖๕๐๖.๕ | ๒,๗๐๐,๐๐๐ (บาท) | ๒,๗๐๐,๐๐๐ (บาท) | ๒,๗๐๐,๐๐๐ (บาท) | ๒,๗๐๐,๐๐๐ (บาท) | ถนน คอนกรีตที่ได้ ที่ได้มาตรฐาน จำนวน ๑ สาย | ประชาชนได้รับความสะดวกในการสัญจรไปมา สามารถลดต้นทุนในการขนส่งพืชผลทางการเกษตร | อบจ. นครราชสีมา อบต.ในเมือง |
| ๒ | ก่อสร้างถนนคอนกรีตเสริมสายหมู่ที่ ๑๘ เชื่อม หมู่ที่ ๑๓ (สายวัดป่า) และตำบลนิคม | ๑. เพื่อก่อสร้าง ปรับปรุงเส้นเส้นทางคมนาคมในการสัญจรไปมาระหว่างตำบลนิคมสะดวก ๒. เพื่อใช้เป็นการขนส่งพืชผลทางการเกษตร | ผลผลิต ดำเนินการก่อสร้างถนนคอนกรีต กว้าง ๔ เมตร ยาว ๒,๒๒๑ เมตร หนา ๐.๑๕ เมตร จำนวน ๑ สาย | เริ่ม ๑๑๔๑๑๒๕.๕๖๑ ๗๐๘๕๓๗.๑ เส้นสุดท้าย ๑๑๔๑๑๒๕๕.๑ ๗๗๐๙๐๙๐.๓ | ๑,๖๐๐,๐๐๐ (บาท) | ๑,๖๐๐,๐๐๐ (บาท) | ๑,๖๐๐,๐๐๐ (บาท) | ๑,๖๐๐,๐๐๐ (บาท) | ถนน คอนกรีตที่ได้ ที่ได้มาตรฐาน จำนวน ๑ สาย | ประชาชนได้รับความสะดวกในการสัญจรไปมา สามารถลดต้นทุนในการขนส่งพืชผลทางการเกษตร | อบจ. นครราชสีมา อบต.ในเมือง |

รายละเอียดโครงการพัฒนา

แผนพัฒนาท้องถิ่น (พ.ศ. ๒๕๖๖ - ๒๕๗๐)

สำหรับ โครงการที่เกินศักยภาพขององค์กรปกครองส่วนท้องถิ่น ซึ่งใช้สิทธิรับงบอุดหนุนพัฒนาท้องถิ่น

องค์การบริหารส่วนตำบลในเมือง อำเภอพิมาย จังหวัดนครราชสีมา

- ก. ยุทธศาสตร์ชาติ ๒๐ ปี ยุทธศาสตร์การพัฒนาที่ ๒ ด้านการสร้างความรู้ความสามารถในการแข่งขัน
- ข. แผนพัฒนาเศรษฐกิจและสังคมแห่งชาติ ฉบับที่ ๑๓ หมายเหตุที่ ๕ ไทยเป็นประตูการค้าการลงทุนและยุทธศาสตร์ทางโลจิสติกส์ที่สำคัญของโลก
- ค. Sustainable Development Goals: SDGs เป้าหมายที่ ๙ สร้างโครงสร้างพื้นฐานที่มีความยืดหยุ่นต่อการเปลี่ยนแปลง ส่งเสริมการพัฒนาอุตสาหกรรม ที่ครอบคลุมและยั่งยืน และส่งเสริมนวัตกรรม
- ง. แผนพัฒนาจังหวัดที่ ๒ ส่งเสริมพัฒนา โครงสร้างพื้นฐาน เพื่อยกระดับเศรษฐกิจ การท่องเที่ยว การค้า การลงทุน อุตสาหกรรม เศรษฐกิจ BCG และเขตเศรษฐกิจพิเศษ
- จ. ยุทธศาสตร์การพัฒนาขององค์กรปกครองส่วนท้องถิ่นในเขตจังหวัดนครราชสีมา ยุทธศาสตร์ที่ ๔ ยุทธศาสตร์ด้านการพัฒนาเมือง
- ๑. ยุทธศาสตร์ด้านการพัฒนาโครงสร้างพื้นฐาน

๑.๑ กลยุทธ์ที่ ๑ ก่อสร้างปรับปรุงเส้นทางคมนาคมให้อยู่ในสภาพที่ดีมีความสะดวกสบายและคงทนถาวรมากขึ้น

(๑) แผนงานอุตสาหกรรมและการโยธา

| ที่ | โครงการ | วัตถุประสงค์ | เป้าหมาย (ผลผลิตของโครงการ) | พิกัด ทางภูมิศาสตร์ | งบประมาณและแหล่งที่มา | | | | ตัวชี้วัด (KPI) | ผลลัพธ์ ที่คาดว่าจะ จะได้รับ | หน่วยงาน ที่รับผิดชอบ หลัก |
|-----|--|---|---|---|-----------------------|---------------|---------------|---------------|---|---|---------------------------------------|
| | | | | | ๒๕๖๖ (บาท) | ๒๕๖๗ (บาท) | ๒๕๖๘ (บาท) | ๒๕๖๙ (บาท) | | | |
| ๓ | ก่อสร้างถนนคอนกรีตเสริม สายหมูที่ ๑๐ เข็มตำบล สัมฤทธิ์ | ๑. เพื่อก่อสร้าง ปรับปรุงเส้น เส้นทางคมนาคมในการ สัญจรไปมาระหว่างตำบล ความสะดวก ๒. เพื่อใช้ในการขนส่งพืชผล ทางการเกษตร | ผลผลิต ดำเนินการก่อสร้างถนนคอนส. กว้าง ๕ เมตร ยาว ๒,๑๐๐ เมตร หนา ๐.๑๕ เมตร จำนวน ๑ สาย | เริ่ม ๑๕/๐๘/๒๖ ๑๗/๑๕/๓๐.๑ สิ้นสุด ๑๕/๐๖/๒๗ ๑๗/๑๖/๒๖ | ๒,๕๐๐,๐๐๐ | ๒,๕๐๐,๐๐๐ | ๒,๕๐๐,๐๐๐ | ๒,๕๐๐,๐๐๐ | ถนน คอนส.ที่ได้ ที่ได้มาตรฐาน จำนวน ๑ สาย | ประชาชนได้รับ ความสะดวกใน การสัญจรไป มา สามารถลดต้นทุน ในการขนส่งพืชผล ทางการเกษตร | อบจ. นครราชสีมา อบต.ในเมือง |

รายละเอียดโครงการพัฒนา

แผนพัฒนาท้องถิ่น (พ.ศ. ๒๕๖๖ - ๒๕๗๐)

สำหรับ โครงการที่เกี่ยภาพขององค์การบริหารส่วนท้องถิ่น ที่ใช้สำหรับบริหารประสานแผนพัฒนาท้องถิ่น

องค์การบริหารส่วนตำบลในเมือง อำเภอพิมาย จังหวัดนครราชสีมา

ก. ยุทธศาสตร์ชาติ ๒๐ ปี ยุทธศาสตร์การพัฒนาที่ ๒ ด้านการสร้างความสามารถในการแข่งขัน

ข. แผนพัฒนาเศรษฐกิจและสังคมแห่งชาติ ฉบับที่ ๑๓ หมายเหตุที่ ๕ ไทยเป็นประตูการค้าการลงทุนและยุทธศาสตร์ทางโลจิสติกส์ที่สำคัญของโลก

ค. Sustainable Development Goals: SDGs เป้าหมายที่ ๙ สร้างโครงสร้างพื้นฐานที่มีความยืดหยุ่นต่อการเปลี่ยนแปลง ส่งเสริมการพัฒนาอุตสาหกรรม ที่ครอบคลุมและยั่งยืน และส่งเสริมนวัตกรรม

ง. แผนพัฒนาจังหวัดที่ ๒ ส่งเสริมพัฒนา โครงสร้างพื้นฐาน เพื่อยกระดับเศรษฐกิจ การค้า การลงทุน อุตสาหกรรม เศรษฐกิจ BCG และเขตเศรษฐกิจพิเศษ

จ. ยุทธศาสตร์การพัฒนาขององค์การบริหารส่วนท้องถิ่นในเขตจังหวัดนครราชสีมา ยุทธศาสตร์ที่ ๔ ยุทธศาสตร์ด้านการพัฒนาเมือง

๑. ยุทธศาสตร์ด้านการพัฒนาโครงสร้างพื้นฐาน

๑.๑ กลยุทธ์ที่ ๑ ก่อสร้างปรับปรุงเส้นทางคมนาคมให้อยู่ในสภาพที่ดีมีความสะดวกสบายและคงทนถาวรมากขึ้น

(๑) แผนงานอุตสาหกรรมและการโยธา

| ที่ | โครงการ | วัตถุประสงค์ | (ผลผลิตของโครงการ) | พิกัดทางภูมิศาสตร์ | งบประมาณและแหล่งที่มา | | | | ตัวชี้วัด (KPI) | ผลลัพธ์ที่คาดว่าจะได้รับ | หน่วยงานที่รับผิดชอบหลัก |
|-----|---|---|---|---|-----------------------|------------|------------|------------|--|--|-------------------------------------|
| | | | | | ๒๕๖๖ (บาท) | ๒๕๖๗ (บาท) | ๒๕๖๘ (บาท) | ๒๕๖๙ (บาท) | | | |
| ๔ | ก่อสร้างถนน คสล.หมู่ที่ ๕ สายตำบลในเมือง เข็ม ตำบลชีวาน | ๑. เพื่อก่อสร้าง ปรับปรุงเส้นเส้นทางคมนาคมในการสัญจรไปมาระหว่างตำบลมีความสะดวก ๒. เพื่อใช้ในการขนส่งพืชผลทางการเกษตร | ผลผลิต ก่อสร้างถนน คสล. กว้าง ๓ เมตร ยาว ๖,๓๗๐ เมตร ๐.๑๕ เมตร จำนวน ๑ สาย | ช่วงที่ ๑ เริ่ม ๑๕.๒๔๖๔๔๘๖, ๑๐๒.๔๕๕๕๖๓๖ สิ้นสุด ๑๕.๒๕๐๕๗๙, ๑๐๒.๕๐๙๒๒๖๔ ช่วงที่ ๒ เริ่ม ๑๕.๒๕๕๕๗๒๕, ๑๐๒.๕๘๑๖๕๑๑ สิ้นสุด ๑๕.๒๕๒๙๙๓๖, ๑๐๒.๕๙๖๖๕๒๒ | ๑๐,๙๓๗,๘๒๑ | ๑๐,๙๓๗,๘๒๑ | ๑๐,๙๓๗,๘๒๑ | ๑๐,๙๓๗,๘๒๑ | ถนน คสล.ที่ได้ ที่ได้มาตรฐาน จำนวน ๑ สาย | ๑.ประชาชนได้รับความสะดวกในการสัญจรไปมา ๒.สามารถลดต้นทุนในการขนส่งพืชผลทางการเกษตร | อบจ. นครราชสีมา กองช่าง อบต.ในเมือง |

รายละเอียดโครงการพัฒนา

แผนพัฒนาท้องถิ่น (พ.ศ. ๒๕๖๖ - ๒๕๗๐)

สำหรับ โครงการที่เกินศักยภาพขององค์กรปกครองส่วนท้องถิ่น ที่ใช้สิทธิรับการประสานแผนพัฒนาท้องถิ่น

องค์การบริหารส่วนตำบลในเมือง อำเภอพิมาย จังหวัดนครราชสีมา

- ก. ยุทธศาสตร์ชาติ ๒๐ ปี ยุทธศาสตร์การพัฒนาที่ ๒ ด้านการสร้างความสามารถในการแข่งขัน
- ข. แผนพัฒนาเศรษฐกิจและสังคมแห่งชาติ ฉบับที่ ๑๓ หมายเหตุที่ ๕ ไทยเป็นประเทศการค้าการลงทุนและยุทธศาสตร์ทางโลจิสติกส์ที่สำคัญของโลก
- ค. Sustainable Development Goals: SDGs เป้าหมายที่ ๙ สร้างโครงสร้างพื้นฐานที่มีคุณภาพต่อกิจการเปลี่ยนแปลง ส่งเสริมการพัฒนาอุตสาหกรรม ที่ครอบคลุมและยั่งยืน และส่งเสริมนวัตกรรม
- ง. แผนพัฒนาจังหวัดที่ ๒ ส่งเสริมพัฒนา โครงสร้างพื้นฐาน เพื่อยกระดับเศรษฐกิจ การค้า การลงทุน อุตสาหกรรม เศรษฐกิจ BCG และเขตเศรษฐกิจพิเศษ
- จ. ยุทธศาสตร์พัฒนาขององค์กรปกครองส่วนท้องถิ่นในเขตจังหวัดนครราชสีมา ยุทธศาสตร์ที่ ๔ ยุทธศาสตร์ด้านการพัฒนาเมือง

๑.๑ กลยุทธ์ที่ ๑ ก่อสร้างปรับปรุงเส้นทางคมนาคมให้อยู่ในสภาพที่ดีมีความสะดวกสบายและคงทนถาวรมากขึ้น

(๑) แผนงานอุตสาหกรรมและการโยธา

| ที่ | โครงการ | วัตถุประสงค์ | (ผลผลิตของโครงการ) | พิกัดทางภูมิศาสตร์ | งบประมาณและแหล่งที่มา | | | | ตัวชี้วัด (KPI) | ผลลัพธ์ที่คาดว่าจะได้รับ | หน่วยงานที่รับผิดชอบหลัก |
|-----|--|---|--|---|-----------------------|------------|------------|------------|---|--|---|
| | | | | | ๒๕๖๖ (บาท) | ๒๕๖๗ (บาท) | ๒๕๖๘ (บาท) | ๒๕๖๙ (บาท) | | | |
| ๕ | ก่อสร้างถนน คลส.หมู่ที่ ๖ สายเสียบคลองส่งน้ำ เขื่อนตำบลกระเบื้องใหญ่และตำบลเทพาลัย อำเภอคง จังหวัดนครราชสีมา | ๑. เพื่อก่อสร้าง ปรับปรุงเส้นเส้นทางคมนาคมในการสัญจรไปมาระหว่างตำบลมีความสะดวก ๒. เพื่อใช้ในการขนส่งพืชผลทางการเกษตร | ผลผลิต ก่อสร้างถนน คลส. กว้าง ๔ ม. ยาว ๕,๙๐๐ ม. ช่วงที่ ๑ ช่วงที่ ๒ กว้าง ๕ ม. ยาว ๑,๙๗๐ ม. ช่วงที่ ๒ กว้าง ๕ ม. ยาว ๓๖๐ ม. ช่วงที่ ๓ กว้าง ๕ ม. ยาว ๓๖๐ ม. ช่วงที่ ๔ กว้าง ๕ ม. ยาว ๑,๐๗๐ ม. | ช่วงที่ ๑ เริ่ม ๑๕.๒๔๒๓๙๙๓, ๑๐๒.๔๘๕๕๕๘๒๘ สิ้นสุด ๑๕.๒๙๒๐๘๒๘, ๑๐๒.๔๖๗๖๕๕๕ ช่วงที่ ๒ เริ่ม ๑๕.๓๑๑๒๔๗๙, ๑๐๒.๔๕๕๖๕๖๖ สิ้นสุด ๑๕.๓๑๕๐๙๑๒, ๑๐๒.๔๕๙๓๕๒๘ | ๒๕๖๗ (บาท) | ๒๕๖๘ (บาท) | ๒๕๖๙ (บาท) | ๒๕๗๐ (บาท) | ถนน คลส.ที่ ๖ ที่ได้มาตรฐาน จำนวน ๑ สาย | ๑.ประชาชนได้รับความสะดวกในการสัญจรไปมา ๒.สามารถลดต้นทุนในการขนส่งพืชผลทางการเกษตร | อบจ. นครราชสีมา กองช่าง อบต.ในเมือง |

รายละเอียดโครงการพัฒนา

แผนพัฒนาท้องถิ่น (พ.ศ. ๒๕๖๖ - ๒๕๗๐)

สำหรับ โครงการที่เกี่ยวกับสภาพขององค์ประกอบของส่วนท้องถิ่น ที่ใช้สำหรับบริหารประสานแผนพัฒนาท้องถิ่น

องค์การบริหารส่วนตำบลในเมือง อำเภอพิมาย จังหวัดนครราชสีมา

- ก. ยุทธศาสตร์ชาติ ๒๐ ปี ยุทธศาสตร์การพัฒนาที่ ๒ ด้านการสร้างความสามารถในการแข่งขัน
- ข. แผนพัฒนาเศรษฐกิจและสังคมแห่งชาติ ฉบับที่ ๑๓ หมวดขยายที่ ๔ ไทยเป็นประตูการค้าการลงทุนและยุทธศาสตร์ทางโลจิสติกส์ที่สำคัญของโลก
- ค. Sustainable Development Goals: SDGs เป้าหมายที่ ๙ สร้างโครงสร้างพื้นฐานที่มีความยืดหยุ่นต่อการเปลี่ยนแปลง ส่งเสริมการพัฒนาอุตสาหกรรม ที่ครอบคลุมและยั่งยืน และส่งเสริมนวัตกรรม
- ง. แผนพัฒนาจังหวัดที่ ๒ ส่งเสริมพัฒนา โครงสร้างพื้นฐาน เพื่อยกระดับเศรษฐกิจ การท่องเที่ยว การค้า การลงทุน อุตสาหกรรม เศรษฐกิจ BCG และเขตเศรษฐกิจพิเศษ
- จ. ยุทธศาสตร์พัฒนาขององค์ประกอบส่วนท้องถิ่นในเขตจังหวัดนครราชสีมา ยุทธศาสตร์ที่ ๔ ยุทธศาสตร์ด้านการพัฒนาเมือง

๑. ยุทธศาสตร์ด้านการพัฒนาโครงสร้างพื้นฐาน

๑.๑ กกลยุทธ์ที่ ๑ ก่อสร้างปรับปรุงเส้นทางคมนาคมให้อยู่ในสภาพที่ดีมีความสะดวกสบายและคงทนถาวรมากขึ้น

(๑) แผนงานอุตสาหกรรมและการโยธา

| ที่ | โครงการ | วัตถุประสงค์ | (ผลผลิตของโครงการ) | พิกัดทางภูมิศาสตร์ | งบประมาณและแหล่งที่มา | | | | ตัวชี้วัด (KPI) | ผลลัพธ์ที่คาดว่าจะได้รับ | หน่วยงานที่รับผิดชอบหลัก |
|-----|---|---|---|---|-----------------------|------------|------------|------------|---|--|-------------------------------------|
| | | | | | ๒๕๖๖ (บาท) | ๒๕๖๗ (บาท) | ๒๕๖๘ (บาท) | ๒๕๖๙ (บาท) | | | |
| ๖ | ก่อสร้างถนน คสล.หมู่ที่ ๖ สายบ้าน ผอ. ประจักษ์ เข็ม ตำบลกระเบื้องใหญ่ | ๑. เพื่อก่อสร้าง ปรับปรุงเส้นเส้นทางคมนาคมในการสัญจรไปมาระหว่างตำบลมีความสะดวก ๒. เพื่อใช้ในการขนส่งพืชผลทางการเกษตร | ผลผลิตก่อสร้างถนน คสล. กว้าง ยาว ๒,๖๗๐ เมตร ๑ สาย | ช่วงที่ ๑ เริ่ม ๑๕/๒๕๖๕๖๓, ๑๐๒.๔๘๓๓๐๘ สิ้นสุด ๑๕/๒๕๖๖๘๓, ๑๐๒.๔๘๓๓๐๘ | ๒,๒๕๗,๐๐๐ | ๒,๒๕๗,๐๐๐ | ๒,๒๕๗,๐๐๐ | ๒,๒๕๗,๐๐๐ | ถนน คสล.ที่ได้ ๒,๒๕๗,๐๐๐ เมตร จำนวน ๑ สาย | ๑.ประชาชนไม่ได้รับความเสียหายจากการสัญจรไปมา ๒.สามารถลดต้นทุนในการขนส่งพืชผลทางการเกษตร | อบจ. นครราชสีมา กองช่าง อบต.ในเมือง |

รายละเอียดโครงการพัฒนา

แผนพัฒนาท้องถิ่น (พ.ศ. ๒๕๖๖ - ๒๕๗๐)

สำหรับ โครงการที่เกินศักยภาพขององค์กรปกครองส่วนท้องถิ่น ที่ใช้สำหรับการประสานแผนพัฒนาท้องถิ่น

องค์การบริหารส่วนตำบลในเมือง อำเภอพิมาย จังหวัดนครราชสีมา

- ก. ยุทธศาสตร์ชาติ ๒๐ ปี ยุทธศาสตร์การพัฒนาที่ ๒ ด้านการสร้างความสามารถในการแข่งขัน
- ข. แผนพัฒนาเศรษฐกิจและสังคมแห่งชาติ ฉบับที่ ๑๓ หมายเหตุที่ ๕ ไทยเป็นประตูการค้าการลงทุนและยุทธศาสตร์ทางโลจิสติกส์ที่สำคัญของโลก
- ค. Sustainable Development Goals: SDGs เป้าหมายที่ ๙ สร้างโครงสร้างพื้นฐานที่มีคุณภาพต่อกิจการเปลี่ยนแปลง ส่งเสริมการพัฒนาอุตสาหกรรม ที่ครอบคลุมและยั่งยืน และส่งเสริมนวัตกรรม
- ง. แผนพัฒนาจังหวัดที่ ๒ ส่งเสริมพัฒนา โครงสร้างพื้นฐาน เพื่อยกระดับเศรษฐกิจ การค้า การลงทุน อุตสาหกรรม เศรษฐกิจ BCG และเขตเศรษฐกิจพิเศษ
- จ. ยุทธศาสตร์พัฒนาขององค์กรปกครองส่วนท้องถิ่นในเขตจังหวัดนครราชสีมา ยุทธศาสตร์ที่ ๔ ยุทธศาสตร์ด้านการพัฒนาเมือง
- ๑. ยุทธศาสตร์ที่ ๑ ยุทธศาสตร์ด้านการพัฒนาโครงสร้างพื้นฐาน

๑.๑ กลยุทธ์ที่ ๑ ก่อสร้างปรับปรุงเส้นทางคมนาคมให้อยู่ในสภาพที่ดีมีความสะดวกสบายและคงทนถาวรมากขึ้น

(๑) แผนงานอุตสาหกรรมและการโยธา

| ที่ | โครงการ | วัตถุประสงค์ | (ผลผลิตของโครงการ) | พิกัดทางภูมิศาสตร์ | งบประมาณและแหล่งที่มา | | | | ตัวชี้วัด (KPI) | ผลลัพธ์ที่คาดว่าจะได้รับ | หน่วยงานที่รับผิดชอบหลัก | | |
|--------------------|--|--|---|---|-----------------------|------------|------------|------------|-----------------|--------------------------|--------------------------|--|-------------------------------------|
| | | | | | ๒๕๖๖ (บาท) | ๒๕๖๗ (บาท) | ๒๕๖๘ (บาท) | ๒๕๖๙ (บาท) | | | | ๒๕๗๐ (บาท) | |
| ๗ | ก่อสร้างถนนสะพาน หมู่ที่ ๑๓ บ้านตง ตำบลในเมือง | ๑. เพื่อก่อสร้าง ปรับปรุงเส้นเส้นทางคมนาคมในการสัญจรไปมาระหว่างตำบลมีความสะดวก | ผลผลิตดำเนินการก่อสร้างสะพาน คล. จำนวน ๑ แห่ง | เริ่มต้น ๑๕.๑๓๕๐๓๓๖, ๑๐๒.๕๑๑๒๒๕๐ ถึงสิ้นสุด ๑๕.๑๗๓๙๓๘๑, ๑๐๒.๕๑๑๔๓๘๒ | | ๕,๐๐๐,๐๐๐ | ๕,๐๐๐,๐๐๐ | ๕,๐๐๐,๐๐๐ | ๕,๐๐๐,๐๐๐ | ๕,๐๐๐,๐๐๐ | สะพาน คล. จำนวน ๑ แห่ง | ๑.ประชาชนได้รับความสะดวกในการสัญจรไปมา | อบจ. นครราชสีมา กองช่าง อบต.ในเมือง |
| รวมงบประมาณ | | | | | | ๗๗,๑๑๒,๘๒๑ | ๗๗,๑๑๒,๘๒๑ | ๗๗,๑๑๒,๘๒๑ | ๗๗,๑๑๒,๘๒๑ | ๗๗,๑๑๒,๘๒๑ | ๗๗,๑๑๒,๘๒๑ | ๗๗,๑๑๒,๘๒๑ | ๗๗,๑๑๒,๘๒๑ |
| รวมโครงการ | | | | | ๓ | ๗ | ๗ | ๗ | ๗ | ๗ | ๗ | ๗ | ๗ |

บัญชีครุภัณฑ์
แผนพัฒนาท้องถิ่น (พ.ศ. ๒๕๖๖ - ๒๕๗๐)
องค์การบริหารส่วนตำบลในเมือง

| ที่ | แผนงาน | หมวด | ประเภท | รายการ | เป้าหมาย (ผลผลิตของครุภัณฑ์) | งบประมาณ | | | | | หน่วยงาน รับผิดชอบหลัก |
|-----|--------------------------------|----------------------------------|----------------------------------|---|--|-----------|-----------|---------|------|------|---------------------------|
| | | | | | | ๒๕๖๖ | ๒๕๖๗ | ๒๕๖๘ | ๒๕๖๙ | ๒๕๗๐ | |
| ๑ | แผนงานการศึกษา ความสงบภายใน | ครุภัณฑ์ ยานพาหนะและ ขนส่ง | ครุภัณฑ์ ยานพาหนะและ ขนส่ง | จัดซื้อถังบรรจุน้ำ สำหรับรถน้ำและ เครื่องสูบน้ำ | เพื่อจัดซื้อถังบรรจุน้ำและเครื่อง สูบน้ำพร้อมอุปกรณ์สำหรับใช้งาน | ๘๐๐,๐๐๐ | ๘๐๐,๐๐๐ | | | | สำนักงานปลัด |
| ๒ | แผนงานการศึกษา ความสงบภายใน | ครุภัณฑ์ ยานพาหนะและ ขนส่ง | ครุภัณฑ์ ยานพาหนะและ ขนส่ง | รถดับเพลิง (ตามแบบ ที่ อบต.กำหนด) | จัดซื้อรถดับเพลิง เพื่อใช้ใน กิจการของงานป้องกันฯ ตาม แบบที่ อบต.กำหนด | ๔,๕๐๐,๐๐๐ | ๔,๕๐๐,๐๐๐ | | | | สำนักงานปลัด |
| ๓ | แผนงานการศึกษา ความสงบภายใน | ครุภัณฑ์ ยานพาหนะและ ขนส่ง | ครุภัณฑ์ ยานพาหนะและ ขนส่ง | รถบรรทุก(ดีเซล) (แบบตามบัญชีมาตรฐาน ครุภัณฑ์ฯ) | จัดซื้อรถบรรทุก(ดีเซล) ขนาด ๖ ตัน ๖ ล้อ แบบบรรจุน้ำ | ๓,๐๐๐,๐๐๐ | ๓,๐๐๐,๐๐๐ | | | | สำนักงานปลัด |
| ๔ | แผนงานการศึกษา และนันทนาการ | ครุภัณฑ์ กีฬา | ครุภัณฑ์กีฬา | จัดซื้อเครื่องและ อุปกรณ์ออกกำลังกาย ประจำหมู่บ้าน(ตาม แบบที่ อบต.กำหนด) | จัดซื้อเครื่องและอุปกรณ์ออกกำลังกาย ประจำหมู่บ้าน ตามแบบที่ อบต.กำหนด | ๕๐๐,๐๐๐ | ๕๐๐,๐๐๐ | ๕๐๐,๐๐๐ | | | กองการศึกษาฯ |
| ๕ | แผนงานการศึกษา | ครุภัณฑ์ การศึกษา | ครุภัณฑ์การศึกษา | จัดซื้อครุภัณฑ์ การศึกษา | เพื่อจัดซื้อครุภัณฑ์การศึกษา ต่างๆ เช่นเครื่องตัดหญ้า เครื่อง สูบน้ำเครื่องพ่นยา ฯลฯ เป็นต้น | ๒๐๐,๐๐๐ | ๒๐๐,๐๐๐ | ๒๐๐,๐๐๐ | | | กองส่งเสริม การเกษตร |

บัญชีครุภัณฑ์
แผนพัฒนาท้องถิ่น (พ.ศ. ๒๕๖๖ - ๒๕๗๐)
อบต.ในเมือง

| ที่ | แผนงาน | หมวด | ประเภท | รายการ | เป้าหมาย (ผลผลิตของครุภัณฑ์) | งบประมาณ | | | | | หน่วยงาน รับผิดชอบ หลัก | | | | | |
|-----|---------------------------------|----------|--------------------------|-------------------------------|---|-----------|---------|---------|---------|---------|-------------------------------|---------|---------|---------|---------|--------------|
| | | | | | | ๒๕๖๖ | ๒๕๖๗ | ๒๕๖๘ | ๒๕๖๙ | ๒๕๗๐ | | | | | | |
| ๖ | แผนงานบริหารงานทั่วไป (กองคลัง) | ครุภัณฑ์ | ครุภัณฑ์ยานพาหนะและขนส่ง | จัดซื้อรถส่วนบุคคลจำนวน ๑ คัน | จัดซื้อรถส่วนบุคคล (แบบตามบัญชีมาตรฐานครุภัณฑ์ สำนักงบประมาณ) | ๘๕๐,๐๐๐ | ๘๕๐,๐๐๐ | ๘๕๐,๐๐๐ | ๘๕๐,๐๐๐ | ๘๕๐,๐๐๐ | ๒๑๐,๐๐๐ | ๒๑๐,๐๐๐ | ๒๑๐,๐๐๐ | ๒๑๐,๐๐๐ | ๒๑๐,๐๐๐ | กองคลัง |
| ๗ | แผนงานสาธารณสุข | ครุภัณฑ์ | ครุภัณฑ์การเกษตร | จัดซื้อเครื่องพ่นหมอกควัน | เพื่อจัดซื้อเครื่องพ่นหมอกควันรายละเอียดตามบัญชีมาตรฐานครุภัณฑ์ สำนักงบประมาณ | ๒๑๐,๐๐๐ | ๒๑๐,๐๐๐ | ๒๑๐,๐๐๐ | ๒๑๐,๐๐๐ | ๒๑๐,๐๐๐ | ๒๑๐,๐๐๐ | ๒๑๐,๐๐๐ | ๒๑๐,๐๐๐ | ๒๑๐,๐๐๐ | ๒๑๐,๐๐๐ | กองสาธารณสุข |
| ๘ | แผนงานสาธารณสุข | ครุภัณฑ์ | ครุภัณฑ์ยานพาหนะและขนส่ง | จัดซื้อรถส่วนบุคคล | จัดซื้อรถส่วนบุคคล (แบบตามบัญชีมาตรฐานครุภัณฑ์ สำนักงบประมาณ) | ๘๕๐,๐๐๐ | | | | | | | | | | กองสาธารณสุข |
| ๙ | แผนงานเคหะและชุมชน | ครุภัณฑ์ | ครุภัณฑ์ก่อสร้าง | จัดซื้อรถตุตเตขา | เพื่อจัดซื้อรถตุตเตขา รายละเอียดตามบัญชีมาตรฐานครุภัณฑ์ สำนักงบประมาณ | ๗,๒๐๐,๐๐๐ | | | | | | | | | | กองช่าง |
| ๑๐ | แผนงานเคหะและชุมชน | ครุภัณฑ์ | ครุภัณฑ์ยานพาหนะและขนส่ง | จัดซื้อรถบรรทุกขยะ | เพื่อจัดซื้อรถบรรทุกขยะ รายละเอียดตามบัญชีมาตรฐานครุภัณฑ์ สำนักงบประมาณ | ๕,๐๐๐,๐๐๐ | | | | | | | | | | กองสาธารณสุข |

บัญชีครุภัณฑ์
แผนพัฒนาท้องถิ่น (พ.ศ. ๒๕๖๖ - ๒๕๗๐)
อบต.ในเมือง

| ที่ | แผนงาน | หมวด | ประเภท | รายการ | เป้าหมาย (ผลผลิตของครุภัณฑ์) | งบประมาณ | | | | | หน่วยงาน รับผิดชอบ | |
|-----|--------------------------------|----------|---|--|---|-----------|-------------|------------|------------|-----------|-----------------------|--------------|
| | | | | | | ๒๕๖๖ | ๒๕๖๗ | ๒๕๖๘ | ๒๕๖๙ | ๒๕๗๐ | | |
| ๑๑ | แผนงานคณะและชุมชน | ครุภัณฑ์ | ครุภัณฑ์ ยานพาหนะและ ขนส่ง | จัดซื้อรถจักรยานยนต์ | จัดซื้อรถจักรยานยนต์ (แบบตาม บัญญัติมาตรฐานครุภัณฑ์ สำนัก งบประมาณ) | ๕๕,๐๐๐ | | | | | | กองช่าง |
| ๑๒ | แผนงานอุตสาหกรรม และการโยธา | ครุภัณฑ์ | ครุภัณฑ์การเกษตร | รถฟาร์มแทรกเตอร์ จำนวน ๑ คัน (แบบ ตามบัญญัติมาตรฐาน ครุภัณฑ์ ฯ) | จัดซื้อรถฟาร์มแทรกเตอร์ (แบบ ตามบัญญัติมาตรฐานครุภัณฑ์ สำนักงบประมาณ) | ๑,๕๐๐,๐๐๐ | ๑,๕๐๐,๐๐๐ | | | | | กองช่าง |
| ๑๓ | แผนงานอุตสาหกรรม และการโยธา | ครุภัณฑ์ | ครุภัณฑ์ ยานพาหนะและ ขนส่ง | จัดซื้อรถบรรทุก | จัดซื้อรถบรรทุก(ดีเซล) ขนาด ๑ ตัน (แบบตามบัญญัติมาตรฐาน ครุภัณฑ์ สำนักงบประมาณ) | | | | ๘๕๐,๐๐๐ | | | กองช่าง |
| ๑๔ | แผนงานการศึกษา ความสงบภายใน | ครุภัณฑ์ | ค่าปรับปรุงและ รักษาปรับปรุง ครุภัณฑ์ | ซ่อมแซมถังบรรจุน้ำ สำหรับรถน้ำและ เครื่องสูบน้ำ | เพื่อซ่อมแซมถังบรรจุน้ำและ เครื่องสูบน้ำพร้อมอุปกรณ์สำหรับ ใช้งาน | | ๘๐๐,๐๐๐ | ๘๐๐,๐๐๐ | | | | สำนักงานปลัด |
| ๑๕ | แผนงานบริหารงานทั่วไป | ครุภัณฑ์ | ครุภัณฑ์ ยานพาหนะและ ขนส่ง | จัดซื้อรถจักรยานยนต์ | จัดซื้อรถจักรยานยนต์ (แบบตาม บัญญัติมาตรฐานครุภัณฑ์ สำนัก งบประมาณ) | | | ๘๒,๐๐๐ | | | | สำนักงานปลัด |
| | | | รวม ๑๕ โครงการ | | | ๒,๕๐๐,๐๐๐ | ๒๕๔,๔๑๐,๐๐๐ | ๒๑,๖๕๒,๐๐๐ | ๑๗,๘๑๐,๐๐๐ | ๕,๙๑๐,๐๐๐ | | |

ส่วนที่ ๔

แนวทางการติดตามประเมินผล

.....

การติดตามและประเมินผลโครงการเป็นหน้าที่ที่สำคัญอย่างหนึ่งในการดำเนินงานพัฒนาองค์กรปกครองส่วนท้องถิ่น ดังนั้น องค์กรปกครองส่วนท้องถิ่นจึงจำเป็นต้องมีองค์กรที่ทำหน้าที่ติดตามประเมินผลการพัฒนา สำหรับการติดตามและประเมินผลแผนพัฒนาองค์กรปกครองส่วนท้องถิ่นนั้น องค์กรการบริหารส่วนตำบลในเมือง ได้แต่งตั้งคณะกรรมการติดตามและประเมินผล ตามระเบียบกระทรวงมหาดไทยว่าด้วยการจัดทำและประสานแผนพัฒนาขององค์กรปกครองส่วนท้องถิ่น พ.ศ.๒๕๔๘ ข้อ ๒๘

ให้คณะกรรมการติดตามและประเมินผลแผนพัฒนาองค์กรการบริหารส่วนตำบล มีอำนาจหน้าที่ ดังนี้

- (๑) กำหนดแนวทาง วิธีการในการติดตามและประเมินผลแผนพัฒนา
- (๒) ดำเนินการติดตามและประเมินผลแผนพัฒนา
- (๓) รายงานผลและเสนอความเห็นซึ่งได้จากการติดตามและประเมินผลแผนพัฒนาต่อผู้บริหารท้องถิ่น เพื่อให้ผู้บริหารท้องถิ่นเสนอต่อสภาองค์การบริหารส่วนตำบล คณะกรรมการพัฒนาองค์การบริหารส่วนตำบล และประกาศผลการติดตามและประเมินผลแผนพัฒนาให้ประชาชนในท้องถิ่นทราบโดยทั่วกันอย่างน้อยปีละหนึ่ง ภายในเดือนธันวาคมของทุกปี ทั้งนี้ให้ปิดประกาศโดยเปิดเผยไม่น้อยกว่าสามสิบวัน
- (๔) แต่งตั้งคณะอนุกรรมการหรือคณะทำงานเพื่อช่วยปฏิบัติงานตามที่เห็นสมควร

๑. การติดตามและประเมินผลยุทธศาสตร์

แนวทางการพิจารณาการติดตามและประเมินผลแผนพัฒนาท้องถิ่นตามระเบียบกระทรวงมหาดไทยว่าด้วยการจัดทำแผนพัฒนาขององค์กรปกครองส่วนท้องถิ่น พ.ศ. ๒๕๔๘ (แก้ไขเพิ่มเติม ฉบับที่ ๓ พ.ศ. ๒๕๖๐) เป็นแบบที่กำหนดให้คณะกรรมการติดตามและประเมินผลแผนพัฒนาท้องถิ่น ดำเนินการให้คะแนน ตามเกณฑ์ที่กำหนดไว้ ซึ่งเป็นส่วนหนึ่งของการติดตามและประเมินผลแผนพัฒนา โดยดำเนินการให้แล้วเสร็จภายในหกสิบวัน นับแต่วันที่ประกาศใช้งบประมาณรายจ่าย รายละเอียดตามที่กระทรวงมหาดไทยกำหนด

๒. การติดตามและประเมินผลโครงการ

การติดตาม (Monitoring)

การติดตามนั้นจะทำให้ทราบว่าได้มีการปฏิบัติตามแผนยุทธศาสตร์หรือแผนพัฒนาท้องถิ่น ถึงระยะใดแล้ว ซึ่งเทคนิคอย่างง่ายที่สามารถใช้เป็นเครื่องมือในการติดตามได้ เช่น Gant Chart ที่จะทำให้หน่วยงานสามารถติดตามได้ว่าการดำเนินการตามแผนยุทธศาสตร์หรือแผนสามปีมีการดำเนินการช่วงใด ตรงกำหนดระยะเวลาที่กำหนดไว้หรือไม่ แผนปฏิบัติการก็จะเป็นเครื่องมือสำคัญในการติดตามผลการดำเนินงานดังได้กล่าวมาแล้ว

การประเมินผล (Evaluation)

การประเมินผลแผนยุทธศาสตร์ จำเป็นต้องมีเกณฑ์มาตรฐาน (Standard criteria) และตัวชี้วัด (Indicators) เพื่อใช้เป็นกรอบในการประเมินเพื่อให้เกิดความชัดเจน เป็นระบบ มีมาตรฐานและเป็นที่ยอมรับ โดยประกอบด้วยเกณฑ์ที่สำคัญใน ๒ ระดับ คือ เกณฑ์การประเมินหน่วยงาน และเกณฑ์การประเมินโครงการ ซึ่งสรุปได้ดังนี้

๑. เกณฑ์สัมฤทธิ์ผลและการบรรลุวัตถุประสงค์ของนโยบาย (Achievement)

เป็นการประเมินความสำเร็จโดยพิจารณาเปรียบเทียบผลการดำเนินงานของหน่วยงานที่นำนโยบายไปปฏิบัติ กับวัตถุประสงค์ที่กำหนดไว้ในนโยบาย โดยเป็นการประเมินผลขององค์กร ๒ ส่วน คือ ผลในภาพรวมและระดับปฏิบัติการ ผลการดำเนินงานจะต้องเปิดเผยให้สาธารณชนทราบอย่างกว้างขวาง อย่างต่อเนื่องและสม่ำเสมอ และมีการกำหนดระยะเวลาที่ชัดเจน อาจเป็นทุกไตรมาส หรือผลการดำเนินงานประจำปีสัมฤทธิ์ผลรวมถึงการดำเนินงานที่มุ่งการบรรลุเป้าหมายเชิงกลยุทธ์ในระยะยาว โดยมีตัวชี้วัดที่สำคัญ ๒ ประการ คือ

๑.๑ ผลผลิต (Output) ประกอบด้วย ๒ ส่วน คือ

(๑) ผลผลิตในภาพรวม (Overall output) เป็นการประเมินผลผลิตเทียบกับเป้าหมายเชิง กลยุทธ์ โดยเปรียบเทียบผลการดำเนินงานที่เกิดขึ้นจริงกับเป้าหมายรวมขององค์กรในสายตาของสมาชิกขององค์กรและประชาชนผู้รับบริการ การประเมินผลดังกล่าวมีลักษณะที่เป็นพลวัต (Dynamic) และมีปฏิสัมพันธ์กับสถานะแวดล้อมของภายนอกองค์กร

(๒) ผลผลิตระดับปฏิบัติการ (Operation output) เป็นการประเมินผลโดยพิจารณาระดับการบรรลุเป้าหมายตามแผนปฏิบัติการ โดยอาจพิจารณาจากผลผลิตต่อหน่วยกำลังคนระดับการบริการต่อหน่วยเวลา สัดส่วนของต้นทุนและผลตอบแทน สถานภาพทางการเงิน สินทรัพย์และหนี้ที่ไม่ก่อให้เกิดผลตอบแทน (Non – performing loan) คุณภาพของผลผลิตและบริการสาธารณะประสิทธิภาพการใช้ทรัพยากรขององค์กร การประหยัดพลังงานและการรักษาภาวะแวดล้อม

๒. เกณฑ์ความเสมอภาคและความเป็นธรรมในสังคม

ประกอบด้วยตัวชี้วัดที่สำคัญ ๔ ประการ คือ

(๑) การเข้าถึง เน้นความสำคัญในเรื่องโอกาสของประชาชน โดยเฉพาะผู้ด้อยโอกาสในสังคมให้ได้รับบริการสาธารณะ

(๒) การจัดสรรทรัพยากร พิจารณาถึงความเป็นธรรมในการจัดสรรทรัพยากรให้กับประชาชน

(๓) การกระจายผลประโยชน์ เน้นความเป็นธรรมในการกระจายผลประโยชน์หรือผลตอบแทนให้แก่สมาชิกในสังคม

(๔) ความเสมอภาค เน้นความเป็นธรรมเพื่อให้หลักประกันเรื่องสิทธิและโอกาสในการได้รับบริการสาธารณะโดยปราศจากอคติ ไม่แบ่งแยกกลุ่ม

๓. เกณฑ์ความสามารถและคุณภาพในการให้บริการ

ประกอบด้วยตัวชี้วัด ๔ ประการ

(๑) สมรรถนะของหน่วยงาน เป็นตัวชี้วัดขีดความสามารถในการให้บริการและตอบสนองความต้องการของประชาชนกลุ่มเป้าหมาย

(๒) ความทั่วถึงและเพียงพอ พิจารณาถึงความครอบคลุม ความเพียงพอ และความครบถ้วนของการให้บริการทั้งในด้านกลุ่มเป้าหมายที่รับบริการและระยะเวลาที่บริการ

(๓) ความถี่ในการให้บริการ เป็นตัวชี้วัดระดับการบริการต่อหน่วยเวลาว่ามีความสม่ำเสมอต่อภารกิจนั้นหรือไม่

(๔) ประสิทธิภาพการให้บริการ เป็นการชี้วัดประสิทธิภาพขององค์กรที่มุ่งเน้นการบริการที่ รวดเร็วทันเวลา มีการใช้ทรัพยากรที่เหมาะสม ซึ่งในทางปฏิบัติจำเป็นต้องกำหนดมาตรฐานการบริการไว้เป็นแนวทาง

๔. เกณฑ์ความรับผิดชอบต่อหน่วยงาน

ประกอบด้วยตัวชี้วัด ๔ ประการ

(๑) พันธกิจต่อสังคม เป็นตัวชี้วัดที่แสดงถึงภารกิจของหน่วยงานที่มีต่อสังคม พิจารณาได้จากวิสัยทัศน์นโยบาย แผนงานของหน่วยงาน

(๒) ความรับผิดชอบต่อสาธารณะ เป็นตัวชี้วัดถึงความรับผิดชอบต่อประชากรกลุ่มเป้าหมาย

(๓) การให้หลักประกันความเสี่ยง เป็นตัวชี้วัดที่มีความสำคัญเพื่อให้หลักประกันว่าประชาชนผู้รับบริการจะได้รับความคุ้มครองและหรือการชดเชยจากหน่วยงานหากมีความเสียหายที่เกิดขึ้นจากการปฏิบัติงานของหน่วยงาน

(๔) การยอมรับข้อผิดพลาด เป็นตัวชี้วัดความรับผิดชอบของผู้รับผิดชอบ

๕. เกณฑ์การตอบสนองความต้องการของประชาชน

ประกอบด้วยตัวชี้วัดที่สำคัญ ๔ ประการ คือ

(๑) การกำหนดประเด็นปัญหา การกำหนดประเด็นปัญหาที่มาจากประชาชนผู้รับบริการและมีการพิจารณาจัดลำดับความสำคัญ

(๒) การรับฟังความคิดเห็น เป็นตัวชี้วัดถึงระบบเปิดกว้างในการรับฟังความคิดเห็นและข้อเสนอแนะของประชาชนผู้รับบริการ

(๓) มาตรการเชิงยุทธศาสตร์ในการแก้ปัญหา เป็นตัวชี้วัดถึงความพร้อมในการแก้ปัญหาให้กับประชาชนผู้รับบริการที่มีทั้งมาตรการระยะสั้นและระยะยาว รวมทั้งเปิดกว้างให้สาธารณชนได้รับทราบและมีส่วนร่วมในการตรวจสอบ

(๔) ความรวดเร็วในการแก้ปัญหา เป็นตัวชี้วัดการตอบสนองในการแก้ไขปัญหา การให้ความสำคัญและการกำหนดมาตรการแก้ไขปัญหาด้วยความรวดเร็ว มีประสิทธิภาพ ไม่ละเลยเพิกเฉยต่อปัญหา

๖. เกณฑ์ความพึงพอใจของลูกค้า

ประกอบด้วยตัวชี้วัด ๒ ประการ คือ

(๑) ระดับความพึงพอใจ เป็นตัวชี้วัดความเห็นของประชาชนที่มีต่อหน่วยงานซึ่งเกี่ยวข้องกับคุณภาพการปฏิบัติงาน

(๒) การยอมรับหรือคัดค้าน เป็นตัวชี้วัดระดับการยอมรับมาตรการ นโยบายของหน่วยงานซึ่งพิจารณาจากสัดส่วนการยอมรับหรือคัดค้าน เนื่องมาจากผลกระทบของนโยบายของหน่วยงาน

๗. เกณฑ์ผลเสียหายต่อสังคม

ประกอบด้วยตัวชี้วัดที่สำคัญ ๒ ประการ คือ

(๑) ผลกระทบภายนอก เป็นตัวชี้วัดว่าหน่วยงานก่อให้เกิดผลกระทบซึ่งสร้างความเสียหายจากการดำเนินงานแก่ประชาชนหรือไม่ โดยอาจวัดจากขนาดและความถี่จากการเสียหายที่เกิดขึ้น เช่น การก่อสร้างถนนขวางทางน้ำหลากทำให้เกิดปัญหาน้ำท่วมใหญ่

(๒) ต้นทุนทางสังคม เป็นตัวชี้วัดผลเสียหายที่สังคมต้องแบกรับ เช่น ค่าใช้จ่ายในการฟื้นฟูบูรณะความเสียหายที่เกิดขึ้น

เกณฑ์และตัวชี้วัดผลการดำเนินงานจะเป็นการพิจารณาเกณฑ์รวม (Multiple criteria and indicators) และสามารถใช้เป็นกรอบหรือเครื่องมือในการประเมินผลลัพธ์สุดท้ายและผลกระทบในการดำเนินงานในภาพรวม เพื่อใช้เป็นบรรทัดฐานในการเปรียบเทียบผลการดำเนินงานกับระดับการบรรลุผลและการสนองตอบความพึงพอใจของลูกค้าหรือประชากรกลุ่มเป้าหมาย สำหรับค่าตัวแปร (Attributes) อาจแตกต่างกันไปขึ้นอยู่กับลักษณะกิจกรรมการดำเนินงานของหน่วยงาน

เกณฑ์มาตรฐานและตัวชี้วัดการประเมินผล

| เกณฑ์มาตรฐาน (Standard Criteria) | ตัวชี้วัด (Indicators) | ตัวอย่างกรอบตัวแปร (Attributes) |
|---|--|---|
| ๑. สัมฤทธิ์ผลและการบรรลุวัตถุประสงค์ของนโยบาย | * ผลผลิต * ผลลัพธ์ | - ผลต่างระหว่างเป้าหมายกับวัตถุประสงค์ที่กำหนดไว้ |
| ๒. ความเสมอภาคและความเป็นธรรมในสังคม | * การเข้าถึง * การจัดสรรทรัพยากร * การกระจายผลประโยชน์ * ความเสมอภาค | - ปริมาณและคุณภาพทรัพยากรที่ได้รับจัดสรรต่อคน - ผลประโยชน์ที่แต่ละกลุ่มเป้าหมายได้รับในแต่ละครั้ง - การไม่เลือกปฏิบัติและ/หรือการเลือกปฏิบัติ |
| ๓. ความสามารถและคุณภาพในการให้บริการ | * สมรรถนะของหน่วยงาน * ความทั่วถึงและเพียงพอ * ความถี่ในการให้บริการ * ประสิทธิภาพการให้บริการ | - พื้นที่เป้าหมายและประชากรกลุ่มเป้าหมายที่รับบริการ - จำนวนครั้งในการให้บริการ - ผลลัพธ์เทียบกับปัจจัยนำเข้า |
| ๔. ความรับผิดชอบของหน่วยงาน | * พันธกิจต่อสังคม * ความรับผิดชอบต่อสาธารณะ * การให้หลักประกันความเสี่ยง * การยอมรับข้อผิดพลาด | - การจัดลำดับความสำคัญ - ภารกิจหลักและภารกิจรอง - การตัดสินใจที่สะท้อนความรับผิดชอบ |
| ๕. การสนองตอบความต้องการของประชาชน | * การกำหนดประเด็นปัญหา * การรับฟังความคิดเห็น * มาตรการ/กลยุทธ์ในการแก้ไข ปัญหา * ความรวดเร็วในการแก้ไขปัญหา | - ระดับการมีส่วนร่วม - การปรึกษาหารือ - การสำรวจความต้องการ |

เกณฑ์มาตรฐานและตัวชี้วัดการประเมินผลโครงการ

การประเมินผลโครงการ จำเป็นต้องมีเกณฑ์และตัวชี้วัดเพื่อเป็นเครื่องมือกำหนดกรอบทิศทางในการวิเคราะห์และประเมินผลโครงการ ประกอบด้วยเกณฑ์ที่สำคัญ ๘ เกณฑ์ ด้วยกัน คือ

๑. เกณฑ์ความก้าวหน้า (Progress)

เป็นการพิจารณาเปรียบเทียบผลของการดำเนินกิจกรรมกับเป้าหมายที่กำหนดตามแผน การประเมินความก้าวหน้ามุ่งที่จะตอบคำถามว่า การดำเนินกิจกรรมตามโครงการสอดคล้องกับวัตถุประสงค์ที่กำหนดหรือไม่ เป็นไปตามกรอบเวลาหรือไม่และประสบกับปัญหาอุปสรรคอะไรบ้าง ประกอบด้วยตัวชี้วัด ๔ ประการ คือ

(๑) ผลผลิตเทียบกับเป้าหมายรวมในช่วงเวลา เป็นการดูสัดส่วนของผลผลิต (Output) ของโครงการว่าบรรลุเป้าหมายมากน้อยเพียงใด อาทิ ความยาวของถนนที่สร้างไว้ จำนวนแหล่งน้ำขนาดเล็กเพื่อการเกษตร เทียบกับเป้าหมายรวมในช่วงเวลาที่กำหนด

(๒) จำนวนกิจกรรมแล้วเสร็จ เนื่องจากโครงการประกอบด้วยชุดกิจกรรมต่างๆ มากมายจึงจำเป็นต้องมีตัวชี้วัดความก้าวหน้า โดยพิจารณาจำนวนกิจกรรมและประเภทของกิจกรรมที่ได้ดำเนินการไปแล้ว

ทั้งกิจกรรมหลัก กิจกรรมพื้นฐาน กิจกรรมรอง และกิจกรรมสังคม ในช่วงระยะเวลา อาจเป็นสัปดาห์ เดือน ไตรมาส หรือระยะของโครงการ (Phase)

(๓) ทรัพยากรที่ใช้ไปในช่วงเวลา เป็นตัวชี้วัดความก้าวหน้าของการใช้ทรัพยากรในโครงการ ซึ่งครอบคลุมด้านงบประมาณโครงการ ได้แก่ งบประมาณที่ใช้ไป งบประมาณที่อยู่ระหว่างผูกพันเงินงวดและแผนการใช้จ่ายงบประมาณโครงการ และอัตราการใช้บุคลากรสัมพันธ์กับเวลา ในรูปของ คน - วัน (Man - Day) หรือ คน - เดือน (Man - Month)

(๔) ระยะเวลาที่ใช้ไป เป็นตัวชี้วัดความก้าวหน้าเพื่อดูว่าได้ใช้เวลาไปเท่าใดแล้วและเหลือระยะเวลาอีกเท่าใดจึงจะครบกำหนดแล้วเสร็จ โดยจะสามารถใช้เป็นเกณฑ์ประเมินและควบคุมกิจกรรมให้บรรลุตามเป้าหมายด้านเวลา และเพื่อทราบถึงระยะเวลาที่จะต้องใช้จ่ายจริงเพื่อให้บรรลุเป้าหมายรวม

๒. เกณฑ์ประสิทธิภาพ (Efficiency)

การประเมินประสิทธิภาพเป็นการเปรียบเทียบผลลัพธ์ที่ได้กับทรัพยากรที่ใช้ไปในการดำเนินงาน ทรัพยากรที่ใช้นอกจากงบประมาณแล้ว ยังหมายรวมถึงทรัพยากรมนุษย์ ทรัพยากรทางการจัดการและเวลาที่ใช้ไปในการดำเนินงาน ประกอบด้วยตัวชี้วัด ๔ ประการ คือ

(๑) สัดส่วนผลผลิตต่อค่าใช้จ่าย เป็นตัวชี้วัดประสิทธิภาพการใช้ทรัพยากรทางการเงินของโครงการ เพื่อให้ได้ผลผลิตที่เหมาะสมและคุ้มค่ากับการลงทุน ซึ่งจะช่วยให้เกิดการใช้จ่ายเป็นไปอย่างมีประสิทธิภาพ สมประโยชน์ ลดค่าใช้จ่ายและประหยัดต้นทุนการผลิต

(๒) ผลิตภาพต่อกำลังคน เป็นตัวชี้วัดประสิทธิภาพการผลิตต่อบุคลากรหรือเจ้าหน้าที่โครงการ ซึ่งนอกจากจะเป็นตัวชี้ถึงประสิทธิภาพการดำเนินงานแล้ว ยังแสดงถึงสมรรถนะและศักยภาพของทรัพยากรบุคคลในการดำเนินโครงการ และจะเป็นแนวทางในการปรับขนาดกำลังคนที่เหมาะสมในการดำเนินกิจกรรม และการเพิ่มขีดความสามารถของบุคลากรในระยะยาวอีกด้วย

(๓) ผลิตภาพต่อหน่วยเวลา เป็นตัวชี้วัดประสิทธิภาพการผลิตในช่วงเวลา อาทิ จำนวนครัวเรือนที่ได้รับการอบรมวิชาชีพเสริมนอกภาคเกษตรต่อเดือน จำนวนนักเรียนที่เข้าเรียนต่อตามโครงการขยายโอกาสทางการศึกษาในแต่ละปี จำนวนผู้ประกอบการรายย่อยที่ได้รับการส่งเสริมการลงทุนในแต่ละช่วง ไตรมาส

(๔) การประหยัดทรัพยากรการจัดการ เป็นตัวชี้วัดความสามารถของโครงการในการประหยัดทรัพยากรทางการบริหารจัดการ อาทิ การปรับลดค่าใช้จ่ายที่ไม่จำเป็นในการดำเนินโครงการ การตัดทอนขั้นตอนการปฏิบัติซึ่งส่งผลต่อการลดค่าใช้จ่ายของโครงการ การประหยัดค่าพลังงานและค่าสาธารณูปการคิดเป็นร้อยละของค่าใช้จ่ายรวม

๓. เกณฑ์ประสิทธิผล (Effectiveness)

การประเมินประสิทธิผล เป็นเกณฑ์พิจารณาระดับการบรรลุวัตถุประสงค์เฉพาะด้าน โดยดูจากผลลัพธ์จากการดำเนินงาน ตลอดจนการเปลี่ยนแปลงของประชากรกลุ่มเป้าหมายตามโครงการ ประกอบด้วย ตัวชี้วัด ๔ ประการ คือ

(๑) ระดับการบรรลุเป้าหมาย เป็นตัวชี้วัดว่าโครงการบรรลุเป้าหมายด้านใดบ้างและการบรรลุเป้าหมายส่งผลกระทบต่อประชากรเป้าหมายอย่างไร โดยสามารถวัดการเปลี่ยนแปลงในเชิงปริมาณและคุณภาพของประชากรเป้าหมาย อาทิ การบรรลุเป้าหมายด้านเศรษฐกิจ สังคม

(๒) ระดับการมีส่วนร่วม เป็นตัวชี้วัดความสำเร็จโดยให้ความสำคัญกับมิติการมีส่วนร่วมโดยสามารถอธิบายความสัมพันธ์เชิงเหตุผลได้ว่า การมีส่วนร่วมของประชาชนส่งผลกระทบต่อระดับความสำเร็จมากน้อยเพียงไร และโครงการจะปรับปรุงส่งเสริมการมีส่วนร่วมได้อย่างไร ระดับการมีส่วนร่วมสามารถวัดจาก จำนวนประชากร ความถี่ระดับและกิจกรรม ซึ่งครอบคลุมการร่วมตัดสินใจ วางแผนและติดตามผล

(๓) ระดับความพึงพอใจ เป็นเกณฑ์วัดระดับการยอมรับ โดยอาจพิจารณาจากสัดส่วนของประชากรเป้าหมายที่พึงพอใจกับบริการของรัฐ สัดส่วนของครัวเรือนที่พอใจการปฏิบัติหน้าที่ของเจ้าหน้าที่โครงการ ระดับความพึงพอใจในมาตรการตามโครงการ

(๔) ความเสี่ยงของโครงการ เป็นตัวชี้วัดประสิทธิผลเพื่อดูว่าโครงการมีความเสี่ยงในการบรรลุเป้าหมายด้านใดด้านหนึ่งหรือเป้าหมายรวมของโครงการหรือไม่ ซึ่งค่าความเสี่ยงจะประเมินจากการเปลี่ยนแปลงสถานะแวดล้อมของโครงการ ทั้งในด้านเศรษฐกิจ สังคม การเมืองและสิ่งแวดล้อมทั้งระยะสั้นและระยะยาว

๔. เกณฑ์ผลกระทบ (Impacts)

เป็นการพิจารณาผลกระทบโดยรวมต่อประชากรกลุ่มเป้าหมาย ชุมชน สังคม และหน่วยงานในภาพรวม เป็นผลกระทบระยะยาว ผลกระทบอาจมีทั้งที่มุ่งหวัง (Intended impacts) และผลกระทบที่ไม่ได้มุ่งหวัง (Unintended impacts) ซึ่งอาจเป็นผลด้านบวกหรือด้านลบก็ได้ ประกอบด้วยตัวชี้วัด ๓ ประการ คือ

(๑) คุณภาพชีวิตเป็นตัวชี้วัดผลกระทบต่อการพัฒนาหรือระดับคุณภาพชีวิตของประชากรกลุ่มเป้าหมาย อาทิ รายได้ ความเป็นอยู่ โอกาสทางการศึกษา การมีงานทำ สุขอนามัย สภาพแวดล้อมของครัวเรือนชุมชน โดยสามารถวัดจากสัดส่วนครัวเรือนหรือประชากรที่ได้รับการบริการจากโครงการพัฒนาที่ส่งผลผลกระทบต่อคุณภาพชีวิตที่ดี หรือมาตรฐานการดำรงชีพ

(๒) ทักษะและความเข้าใจ เป็นตัวชี้วัดผลกระทบโดยมุ่งเรื่องทัศนคติและความเข้าใจของประชากรกลุ่มเป้าหมายที่มีต่อโครงการ โดยสามารถวัดระดับ (Scale) ทั้งเชิงบวกและลบต่อตัวโครงการเอง โดยเฉพาะวัตถุประสงค์และมาตรการนโยบายผลประโยชน์ของโครงการ ความพึงพอใจในการรับบริการ และทัศนคติต่อผู้บริหารและเจ้าหน้าที่โครงการ

(๓) การเปลี่ยนแปลงพฤติกรรม เป็นตัวชี้วัดผลกระทบโดยให้ความสำคัญเรื่องการเปลี่ยนแปลงพฤติกรรมของกลุ่มเป้าหมาย โดยเปรียบเทียบระยะก่อนและหลังมีโครงการ อาทิ สัดส่วนของครัวเรือนที่ยอมรับเทคโนโลยีการผลิตที่รักษาสิ่งแวดล้อม จำนวนเกษตรกรที่ทำการเกษตรแบบธรรมชาติมากยิ่งขึ้น การปฏิบัติของการใช้รถยนต์พาหนะโดยเคารพกฎจราจรมากขึ้น การออกมาใช้สิทธิเลือกตั้งมากขึ้นและ ลดละพฤติกรรมการใช้สิทธิขายเสียง การลดพฤติกรรมการประพุดมิชอบในการปฏิบัติหน้าที่

๕. เกณฑ์ความสอดคล้อง (Relevance)

เกณฑ์การประเมินความสอดคล้องมุ่งพิจารณาว่าวัตถุประสงค์ของโครงการสอดคล้องกับความต้องการหรือสามารถแก้ไขปัญหาตามที่กำหนดไว้แต่ต้นหรือไม่ ซึ่งจำเป็นต้องมีการประเมินความต้องการที่แท้จริง ตลอดจนจะต้องตอบคำถามด้วยว่า แนวทางและกลยุทธ์ที่ใช้ในการดำเนินงานสอดคล้องกับการแก้ไขปัญหาที่เป็นจริงได้หรือไม่ ประกอบด้วยตัวชี้วัดที่สำคัญ ๓ ประการ คือ

(๑) ประเด็นปัญหาหลัก ซึ่งพิจารณาจากจำนวนเรื่องหรือประเด็นปัญหาและอุปสรรคที่เกิดขึ้น ทั้งที่ได้รับการแก้ไขและที่ยังไม่สามารถแก้ไข รวมถึงการจัดลำดับความสำคัญของปัญหาตามความเร่งด่วน ตามความรุนแรงของปัญหา

(๒) มาตรการหรือกลยุทธ์ในการแก้ไขปัญหา เป็นตัวชี้วัดความสอดคล้องกับการแก้ไขปัญหา ซึ่งเป็นมาตรการทั้งระยะสั้นและระยะยาว โดยสามารถดูได้จากมาตรการที่ผู้บริหารโครงการนำมาใช้ตลอดช่วงระยะเวลาของการดำเนินโครงการ และความสอดคล้องกับปัญหาหลัก

(๓) ความต้องการหรือข้อเรียกร้องของประชากรกลุ่มเป้าหมาย เป็นตัวชี้วัดถึงความต้องการของผู้รับบริการในการแก้ไขปัญหาที่ประสบอยู่ อาทิ ค่าจ้างเรียน ข้อร้องทุกข์ ให้แก้ไขปัญหาเพื่อสนองตอบประชากรกลุ่มเป้าหมายตามโครงการที่ไม่ได้รับผลประโยชน์จากการดำเนินงานโครงการ หรือได้รับความเสียหายจากการดำเนินโครงการที่ไม่ได้รับผลประโยชน์จากการดำเนินโครงการและสนองตอบต่อความต้องการของประชากรเป้าหมาย

๖. เกณฑ์ความยั่งยืน (Sustainability)

เป็นเกณฑ์การพิจารณาที่สืบเนื่องจากความสอดคล้อง โดยพิจารณาระดับความต่อเนื่องของกิจกรรมว่าจะสามารถดำเนินต่อไปได้โดยไม่มีภาระงบประมาณจากภายนอกโครงการ ความสามารถในการเลี้ยงตัวเองได้ นอกจากนี้ยังหมายถึงความสามารถในการขยายกิจกรรมไปยังพื้นที่แห่งใหม่ ประกอบด้วยตัวชี้วัดที่สำคัญ ๓ ประการ คือ

(๑) ความอยู่รอดด้านเศรษฐกิจ (Economic viability) เกี่ยวข้องกับการจัดการทรัพยากรทางการเงินของโครงการ อาทิ จำนวนงบประมาณของโครงการ แผนการใช้จ่ายงบประมาณภาระผูกพันสัดส่วนค่าใช้จ่ายเทียบกับผลผลิตที่ได้ ปริมาณเงินทุนสำรอง แหล่งสนับสนุนงบประมาณปริมาณงบประมาณหรือเงินทุนหมุนเวียน จำนวน และขนาดกองทุนดำเนินโครงการ ซึ่งเป็นตัวบ่งชี้ถึงความอยู่รอดทางเศรษฐกิจของโครงการ

(๒) สมรรถนะด้านสถาบัน (Institutional capacity) เป็นตัวชี้วัดความสามารถของหน่วยงานในการบริหารโครงการ การพัฒนาองค์กรประชาชน การมีส่วนร่วมของหน่วยงานที่เกี่ยวข้อง ระดับการมีส่วนร่วมของประชากรกลุ่มเป้าหมายในกระบวนการตัดสินใจ การวางแผนและบริหารโครงการและการปรับปรุงระเบียบวิธีการปฏิบัติที่เอื้อต่อการดำเนินโครงการ

(๓) ความเป็นไปได้ในการขยายผล เป็นตัวชี้วัดความยั่งยืนโดยพิจารณาความสามารถในการพึ่งตนเอง โอกาสของช่องทางในการขยายผลการดำเนินโครงการกรณีโครงการประสบผลสำเร็จด้วยดีทั้งการขยายผลตามแนวราบ กล่าวคือ การเพิ่มกิจกรรมโครงการ การเพิ่มจำนวนประชากรเป้าหมาย การขยายกำลังผลิตของโครงการเดิมและการขยายผลในแนวตั้ง ได้แก่ การขยายพื้นที่โครงการการขยายเครือข่ายโครงการออกไปทั่วภูมิภาค และการยกระดับโครงการเป็นระดับชาติ

๗. เกณฑ์ความเป็นธรรม (Equity)

เป็นเกณฑ์ที่มุ่งให้เกิดความเป็นธรรมในสังคม (Social equity) โดยพิจารณาถึงผลลัพธ์และผลกระทบจากการดำเนินโครงการ โดยยึดหลักการว่าประชากรกลุ่มเป้าหมายจะได้รับหลักประกันเรื่องความเป็นธรรม ความเสมอภาค ความทั่วถึง ในการรับบริการ การจัดสรรคุณค่า (Values) และการกระจายผลตอบแทนที่เสมอภาคเท่าเทียมกัน ประกอบด้วยตัวชี้วัด ๓ ประการ คือ

(๑) ความเป็นธรรมระหว่างกลุ่มอาชีพ เป็นตัวชี้วัดความเป็นธรรมโดยให้ความสำคัญทุกกลุ่มย่อยในสังคม อาทิ ความเป็นธรรมในการจัดสรรทรัพยากรแหล่งน้ำแก่กลุ่มเกษตรกรและกลุ่มอาชีพอื่นการจัดหาตำแหน่งให้กับผู้ว่างงานและผู้ถูกเลิกจ้าง มาตรการลดผลกระทบทางสังคม ปัญหาวิกฤติเศรษฐกิจที่จัดให้แก่ประชากรทุกสาขาอาชีพ

(๒) ความเป็นธรรมระหว่างเพศ เป็นตัวชี้วัดที่ให้ความสำคัญในเรื่องความเป็นธรรมระหว่างเพศ ซึ่งเป็นตัวชี้วัดที่มีความสำคัญมากขึ้นในการประเมินโครงการพัฒนา โดยดูว่าการดำเนินโครงการให้ความเสมอภาคระหว่างเพศ หรือมีการเลือกปฏิบัติระหว่างเพศ (Gender discrimination) หรือไม่ โดยสามารถพิจารณาเรื่องความเท่าเทียมในโอกาส บทบาทระหว่างหญิง/ชาย การปฏิบัติที่เคารพสิทธิของสตรี

(๓) ความเป็นธรรมระหว่างชุมชน (Intergenerational equity) เป็นตัวชี้วัดที่เน้นความเป็นธรรมระหว่างชนรุ่นปัจจุบันและชนรุ่นอนาคต (Future generation) ซึ่งอาจเกี่ยวข้องกับการจัดสรรและใช้ประโยชน์ทรัพยากรธรรมชาติ การจัดหาพลังงาน โครงการพัฒนาขนาดใหญ่ โครงการที่อาจก่อให้เกิดผลกระทบด้านสิ่งแวดล้อม และผลกระทบด้านสังคม โดยคำนึงถึงชนรุ่นอนาคต ซึ่งจะเป็นผู้ได้รับผลกระทบจากการตัดสินใจและการดำเนินโครงการในปัจจุบัน

๘. เกณฑ์ความเสียหายของโครงการ (Externalities)

เป็นเกณฑ์ที่สำคัญในการประเมินโครงการเพื่อเป็นหลักประกันว่า การดำเนินโครงการจะไม่ก่อให้เกิดความเสียหายหรือผลกระทบด้านลบต่อสังคม หรือชุมชน ประกอบด้วยตัวชี้วัดที่สำคัญ ๓ ประการ คือ

(๑) ผลกระทบด้านสิ่งแวดล้อม เป็นตัวชี้วัดความเสียหายด้านสิ่งแวดล้อม ซึ่งเป็นผลจากการดำเนินโครงการ โดยเป็นการวัดและประเมินเปรียบเทียบผลที่เกิดขึ้นจริงกับการศึกษาผลกระทบด้านสิ่งแวดล้อม

(Environmental Impact - EIA) ในช่วงก่อนทำโครงการเพื่อให้ผู้ที่เกี่ยวข้องทุกฝ่ายรับผิดชอบและมีการชดเชยความเสียหายจากผลกระทบในลักษณะที่เหมาะสม และเป็นธรรมแก่ผู้เสียหายเพื่อเป็นหลักประกันความเสี่ยงให้กับสังคม และเป็นมาตรฐานทางจริยธรรมของผู้อนุมัติและดำเนินโครงการ

(๒) ผลกระทบด้านเศรษฐกิจ เป็นตัวชี้วัดผลกระทบหรือความเสียหายทางด้านเศรษฐกิจที่เกิดจากโครงการพัฒนาของรัฐ ในลักษณะของผลกระทบภายนอก (Externalities) ซึ่งสร้างภาระให้กับประชาชนและชุมชน โดยรอบที่ต้องแบกรับค่าใช้จ่ายเป็นต้นทุนทางสังคม (Social costs) ที่ต้องเสียไป อาทิ พื้นที่การเกษตรที่ถูกน้ำท่วมเสียหายจากโครงการสร้างเขื่อน

(๓) ผลกระทบด้านสังคมและวัฒนธรรม เป็นตัวชี้วัดความเสียหายที่เกิดจากการดำเนินโครงการและส่งผลกระทบต่อสังคมและวัฒนธรรมของชุมชน อาทิ การดำเนินงานที่ก่อให้เกิดการเปลี่ยนแปลง การสูญเสียโครงสร้าง แบบแผนและวิถีการดำเนินชีวิตที่ดี ความเสื่อมถอยของขนบธรรมเนียม วัฒนธรรม ความเชื่อ ความเอื้ออาทร ความร่วมมือและความช่วยเหลือเกื้อกูลของชุมชนดั้งเดิม

เกณฑ์และตัวชี้วัดดังกล่าวข้างต้นสามารถใช้เป็นเครื่องมือในการประเมินผลโครงการ ซึ่งครอบคลุมมิติ ด้านเศรษฐกิจ สังคม มิติด้านการบริหารจัดการ มิติด้านทรัพยากร และมิติด้านสิ่งแวดล้อม เกณฑ์และตัวชี้วัด จะเป็นประโยชน์ในการติดตามและประเมินผลโครงการ ในลักษณะที่เป็นพลวัตในทุกขั้นตอนของกระบวนการโครงการ เพื่อวัดถึงความสำเร็จและความล้มเหลวของโครงการพัฒนาด้านต่างๆ ซึ่งในทางปฏิบัติจำเป็นต้องนำมาปรับใช้ให้เหมาะสมกับลักษณะโครงการ โดยกำหนดและวัดตัวแปรเฉพาะ เพื่อประมวลเป็นตัวชี้วัดรวม (Composit indicators) ของแต่ละโครงการต่อไป

๔.๒ ระเบียบและวิธีการและเครื่องมือในการติดตามและประเมินผล

การนำแผนพัฒนาท้องถิ่นไปสู่การปฏิบัติเป็นหน้าที่ของผู้บริหารท้องถิ่นที่ต้องกำหนดแนวทาง นโยบายในการบริหารพัฒนาท้องถิ่น ซึ่งผู้บริหารองค์กรปกครองส่วนท้องถิ่นจำเป็นต้องกำหนดแนวทางในการพัฒนาให้แผนพัฒนาท้องถิ่นตอบสนองต่อปัญหา ความต้องการและศักยภาพขององค์การบริหารส่วนตำบล รวมทั้งสอดคล้องกับแผนพัฒนากลุ่มจังหวัด ตลอดจนทั้งแผนพัฒนาเศรษฐกิจและสังคมแห่งชาติและนโยบายของรัฐบาล ดังนั้นการนำแผนพัฒนาไปสู่การปฏิบัติสามารถแบ่งเป็น ๔ แนวทาง ดังนี้

๑. องค์การบริหารส่วนตำบลดำเนินการเอง โดยการแปลงแนวทางการพัฒนาและโครงการในแผนพัฒนาท้องถิ่น นำไปจัดทำแผนงานงบประมาณหรือข้อบัญญัติงบประมาณรายจ่ายประจำปี เพื่อปฏิบัติให้บรรลุวัตถุประสงค์ของแผนงาน/โครงการ
๒. การสนับสนุนให้หน่วยงานราชการอื่นหรือองค์กรปกครองส่วนท้องถิ่นอื่น หรือองค์กรเอกชนเป็นผู้ดำเนินงาน ในกรณีที่องค์การบริหารส่วนตำบลไม่มีความพร้อมหรือมีศักยภาพไม่เพียงพอ และมีหน่วยงานหรือองค์กรอื่นมีศักยภาพและมีความพร้อมที่จะดำเนินงานมากกว่า
๓. การร่วมมือกับหน่วยงานหรือองค์กรปกครองส่วนท้องถิ่นอื่น หรือองค์กรเอกชนอื่นในการดำเนินงานในกรณีปฏิบัติงานจะต้องเกี่ยวข้องกับหน่วยงานหรือองค์กร โดยอาจดำเนินงานในรูปแบบคณะกรรมการหรือคณะกรรมการ
๔. การประสานหน่วยงานหรือองค์กรปกครองส่วนท้องถิ่นหรือองค์กรเอกชนอื่น เป็นผู้จัดสรรงบประมาณและการดำเนินการตามแผนงาน เพื่อให้บรรลุเป้าหมายตามแนวทางที่กำหนดไว้ในแผนพัฒนาท้องถิ่น และแผนยุทธศาสตร์การพัฒนาขององค์การบริหารส่วนตำบลในเมือง โดยผ่านความเห็นชอบจากผู้บริหารท้องถิ่น และคณะกรรมการประสานการพัฒนาในระดับอำเภอ

หน่วยงานดำเนินการตามยุทธศาสตร์การพัฒนาของแผนพัฒนาท้องถิ่น

กำหนดหน่วยงานผู้รับผิดชอบในการดำเนินการตามยุทธศาสตร์การพัฒนา โดยการกำกับดูแลของปลัดองค์การบริหารส่วนตำบลและผู้บริหารดังนี้

- ๑) สำนักงานปลัดองค์การบริหารส่วนตำบล
- ๒) กองคลัง
- ๓) กองช่าง
- ๔) กองการศึกษา ศาสนาและวัฒนธรรม
- ๕) กองส่งเสริมการเกษตร
- ๖) กองสาธารณสุขและสิ่งแวดล้อม

ระเบียบ

ตามระเบียบกระทรวงมหาดไทยว่าด้วยการจัดทำแผนพัฒนาขององค์กรปกครองส่วนท้องถิ่น พ.ศ. ๒๕๔๘ หมวด ๖ ข้อ ๒๘ กำหนดให้ผู้บริหารท้องถิ่นแต่งตั้งคณะกรรมการติดตามและประเมินผลแผนพัฒนาท้องถิ่น ประกอบด้วย

- ๑) สมาชิกสภาท้องถิ่นที่สภาท้องถิ่นคัดเลือกจำนวนสามคน
- ๒) ผู้แทนประชาคมท้องถิ่นที่ประชาคมท้องถิ่นคัดเลือกจำนวนสองคน
- ๓) ผู้แทนหน่วยงานที่เกี่ยวข้องที่ผู้บริหารท้องถิ่นคัดเลือกจำนวนสองคน
- ๔) หัวหน้าส่วนการบริหารที่คัดเลือกกันเองจำนวนสองคน
- ๕) ผู้ทรงคุณวุฒิที่ผู้บริหารท้องถิ่นคัดเลือกจำนวนสองคน

โดยให้คณะกรรมการเลือกกรรมการหนึ่งคนทำหน้าที่ประธานคณะกรรมการ และกรรมการอีกหนึ่งคนทำหน้าที่เลขานุการของคณะกรรมการ

คณะกรรมการติดตามและประเมินผลแผนพัฒนาท้องถิ่น มีอำนาจหน้าที่ดังนี้

- ๑) กำหนดแนวทางวิธีการในการติดตามและประเมินผลแผนพัฒนา
- ๒) ดำเนินการติดตามและประเมินผลแผนพัฒนา
- ๓) รายงานผลและเสนอความเห็น ซึ่งได้จากการติดตามและประเมินผลแผนพัฒนาต่อผู้บริหาร ท้องถิ่น เพื่อให้ผู้บริหารท้องถิ่นเสนอต่อสภาท้องถิ่น คณะกรรมการพัฒนาท้องถิ่น และประกาศผลการติดตามและประเมินผลแผนพัฒนาให้ประชาชนในท้องถิ่นทราบโดยทั่วกัน อย่างน้อยปีละครั้งภายในเดือนธันวาคมของทุกปี ทั้งนี้ให้ตีพิมพ์ประกาศโดยเปิดเผยไม่น้อยกว่าสามสิบวัน
- ๔) แต่งตั้งคณะอนุกรรมการหรือคณะทำงาน เพื่อช่วยปฏิบัติงานตามที่เห็นสมควร

การติดตามและประเมินผล

จุดมุ่งหมายสำคัญของการประเมินผลแผนยุทธศาสตร์นั้น คือ การประเมินว่ามีการนำแผนยุทธศาสตร์ไปปฏิบัติอย่างแท้จริงเพียงใด และได้ผลเป็นอย่างไรเพื่อที่จะสามารถวัดความสัมฤทธิ์ผลของยุทธศาสตร์ได้ ในขณะที่เดียวกันก็สามารถเก็บรวบรวมข้อมูลเพื่อใช้เป็นสมมติฐานในการจัดทำแผนยุทธศาสตร์ฉบับต่อไป ดังนั้น การที่จะประเมินผลแผนยุทธศาสตร์การพัฒนาในภาพรวมได้ จำเป็นต้องประเมินผลการปฏิบัติงานในแต่ละแนวทางการพัฒนา ก่อนเพื่อนำไปสู่การวัดความสำเร็จของยุทธศาสตร์ ซึ่งจะแสดงให้เห็นได้ว่าการพัฒนาเป็นไปในแนวทางใด บรรลุวัตถุประสงค์ของการพัฒนาที่ยั่งยืนและตอบสนองต่อวิสัยทัศน์หรือไม่ ดังนั้นในขั้นต้น องค์กรปกครองส่วนท้องถิ่นจึงต้องติดตามประเมินผลแผนพัฒนาท้องถิ่น ให้ได้ข้อมูล ข้อเท็จจริง อันจะนำมาสู่บทสรุปที่ไม่บิดเบือนจากผลการปฏิบัติจริงที่เกิดขึ้น

๔.๓ กำหนดเครื่องมือที่ใช้ในการติดตามและประเมินผล

องค์การบริหารส่วนตำบลในเมือง อาจจะใช้รูปแบบที่จะใช้ในการติดตามและประเมินผลตามแบบของกรมส่งเสริมการปกครองส่วนท้องถิ่น ดังนี้

แบบที่ 1 แบบช่วยกำกับการจัดทำแผนยุทธศาสตร์ของท้องถิ่นโดยตนเอง

คำชี้แจง : แบบที่ ๑ เป็นแบบประเมินตนเองในการจัดทำแผนยุทธศาสตร์ขององค์กรปกครองส่วนท้องถิ่น โดยจะทำการประเมินและรายงานทุก ๆ ครั้ง หลังจากท้องถิ่นได้ประกาศใช้แผนยุทธศาสตร์แล้ว

ชื่อองค์กรปกครองส่วนท้องถิ่น องค์การบริหารส่วนตำบลท่าหลวง

| ประเด็นการประเมิน | มีการดำเนินงาน | ไม่มีการดำเนินงาน |
|--|----------------|-------------------|
| ส่วนที่ ๑ คณะกรรมการพัฒนาท้องถิ่น | | |
| ๑.มีการจัดตั้งคณะกรรมการพัฒนาท้องถิ่นเพื่อจัดทำแผนพัฒนาท้องถิ่น | | |
| ๒.มีการจัดประชุมคณะกรรมการพัฒนาท้องถิ่นเพื่อจัดทำแผนพัฒนาท้องถิ่น | | |
| ๓.มีการจัดประชุมอย่างต่อเนื่องสม่ำเสมอ | | |
| ๔.มีการจัดตั้งคณะกรรมการสนับสนุนการจัดทำแผนพัฒนาท้องถิ่น | | |
| ๕.มีการจัดประชุมคณะกรรมการสนับสนุนการจัดทำแผนพัฒนาท้องถิ่น | | |
| ๖.มีคณะกรรมการพัฒนาท้องถิ่นและประชาคมท้องถิ่นพิจารณาร่างแผนยุทธศาสตร์การพัฒนา | | |
| ส่วนที่ ๒ การจัดทำแผนการพัฒนาท้องถิ่น | | |
| ๗.มีการรวบรวมข้อมูลและปัญหาสำคัญของท้องถิ่นมาจัดทำฐานข้อมูล | | |
| ๘.มีการเปิดโอกาสให้ประชาชนเข้ามามีส่วนร่วมในการจัดทำแผน | | |
| ๙.มีการวิเคราะห์ศักยภาพของท้องถิ่น(SWOT) เพื่อประเมินสถานการณ์การพัฒนาท้องถิ่น | | |
| ๑๐.มีการกำหนดวิสัยทัศน์และภารกิจหลักการพัฒนาท้องถิ่นที่สอดคล้องกับศักยภาพของท้องถิ่น | | |
| ๑๑.มีการกำหนดวิสัยทัศน์และภารกิจหลักการพัฒนาท้องถิ่นที่สอดคล้องกับยุทธศาสตร์จังหวัด | | |
| ๑๒.มีการกำหนดจุดมุ่งหมายเพื่อการพัฒนาที่ยั่งยืน | | |
| ๑๓.มีการกำหนดเป้าหมายการพัฒนาท้องถิ่น | | |
| ๑๔.มีการกำหนดยุทธศาสตร์การพัฒนาและแนวทางการพัฒนา | | |
| ๑๕.มีการกำหนดยุทธศาสตร์ที่สอดคล้องกับยุทธศาสตร์ของจังหวัด | | |
| ๑๖.มีการอนุมัติและประกาศใช้แผนยุทธศาสตร์การพัฒนา | | |
| ๑๗.มีการจัดทำบัญชีกลุ่มโครงการในแผนยุทธศาสตร์ | | |
| ๑๘.มีการกำหนดรูปแบบการติดตามประเมินผลแผนยุทธศาสตร์ | | |
| ๑๙.มีการทบทวนแผนยุทธศาสตร์หรือไม่ | | |

รูปแบบของการติดตามและประเมินผล แบบการติดตามประเมินผลแผนพัฒนาองค์กรปกครองส่วนท้องถิ่น ตามคู่มือการติดตามและประเมินผลการจัดทำและแปลงแผนไปสู่การปฏิบัติขององค์กรปกครองส่วนท้องถิ่น ประกอบด้วย แบบรายงาน ๓ แบบ และเครื่องมือในการเก็บรวบรวมข้อมูล ๒ แบบดังแผนภูมิต่อไปนี้

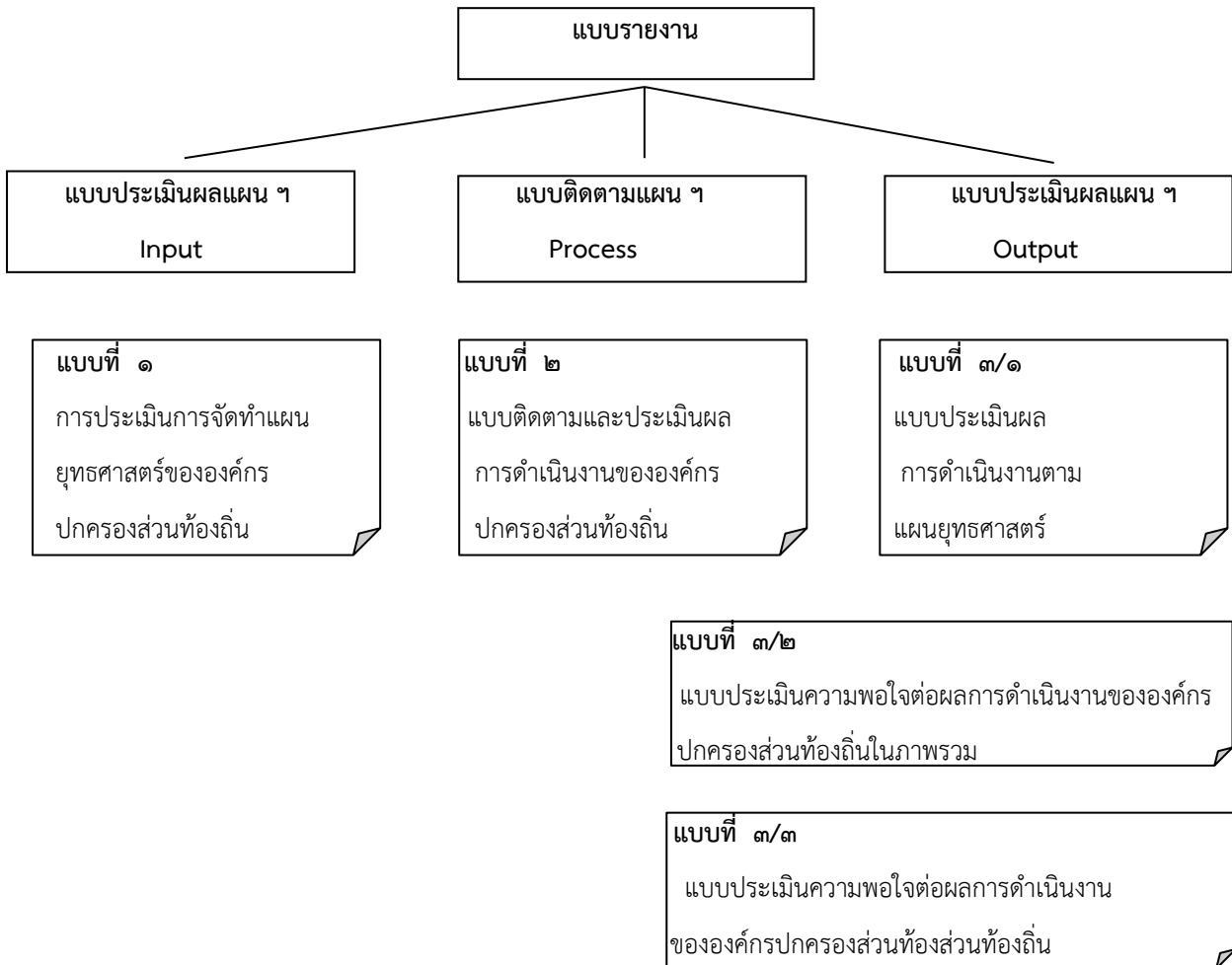

เครื่องมือที่ใช้ในการติดตามและประเมินผล

๑. แบบประเมินผลแผนพัฒนา ใช้แบบรายงาน แบบที่ ๑ การประเมินการจัดทำแผนยุทธศาสตร์ขององค์กรปกครองส่วนท้องถิ่น
๒. แบบติดตามแผนพัฒนา ใช้แบบรายงาน แบบที่ ๒ แบบติดตามและประเมินผลการดำเนินงานขององค์กรปกครองส่วนท้องถิ่น
๓. แบบประเมินผลแผนพัฒนา ใช้แบบรายงาน ๓ แบบ คือ
 - ๓.๑ แบบประเมินผลการดำเนินงานตามแผนยุทธศาสตร์
 - ๓.๒ แบบประเมินความพอใจต่อผลการดำเนินงานขององค์กร อปท.ในภาพรวม
 - ๓.๓ แบบประเมินความพอใจต่อผลการดำเนินงานขององค์กร อปท. ในแต่ละยุทธศาสตร์

| การประเมิน | รูปแบบรายงาน การประเมิน | วิธีดำเนินงาน | กำหนด ระยะเวลา | ผู้รับผิดชอบ ประเมินผล |
|-------------------------------|---|---|---|---|
| ประเมินผลการ จัดทำแผนพัฒนา | ๑. ใช้แบบประเมินคุณภาพ แผนพัฒนา ๒. ใช้แบบรายงานการกำกับ จัดทำแผนพัฒนา | ๑. ประเมินคุณภาพแผนพัฒนา ๒. บันทึกในระบบ E-Plan | เมื่อ อบต. ประกาศใช้แผน | คณะกรรมการ ติดตาม ฯ จนท.วิเคราะห์ ฯ |
| ติดตามผล แผนพัฒนา | ใช้แบบรายงาน แบบที่ ๒ แบบ ติดตามและประเมินผลการ ดำเนินงานของ อบต.รายไตร มาส (๔ เดือน) | สรุปผลการดำเนินการตาม โครงการ และการเบิกจ่ายเงิน งบประมาณ รายงานให้ คณะกรรมการติดตามและ ประเมินผลแผนพัฒนา ฯ | ทุก ๆ ๔ เดือน | คณะอนุกรรมการ ติดตามฯ เสนอคกก. ติดตาม ฯ |
| ประเมินผล แผนพัฒนา | ใช้แบบรายงาน แบบที่ ๓ ๑. ใช้แบบรายงานที่ ๓/๑ แบบ ประเมินผลการดำเนินงานตาม ยุทธศาสตร์ ๒. ใช้แบบรายงานที่ ๓/๒ แบบ ประเมินความพอใจต่อผลการ ดำเนินงานของ อบต.ในภาพรวม ๓. ใช้แบบรายงานที่ ๓/๓ แบบ ประเมินความพอใจต่อผลการ ดำเนินงานของ อบต. ในแต่ละ ยุทธศาสตร์ | ๑. สำรวจความพึงพอใจของ ประชาชน ๒. สรุปผลการสำรวจเสนอต่อ คณะกรรมการติดตาม ฯ ๓. วิเคราะห์ข้อมูลรายงานเสนอ ปัญหาและแนวทางการพัฒนา ๔. รายงานนายก อบต.ทราบ | ปีละ ๑ ครั้ง | คณะอนุกรรม การติดตามฯ คณะกรรมการ ติดตามประเมินผล แผนฯ |
| | ใช้รูปแบบรายงานผลติดตาม และประเมินผลแผนตามระบบ e-plan | ๑. รายงานคณะกรรมการพัฒนา ฯ ๒. รายงานสภา อบต. ภายใน เดือนธันวาคมทุกปี ๓. รายงานผู้บริหารเพื่อประกาศ ให้ประชาชนทราบไม่น้อยกว่า ๓๐ วัน | ปีละ ๑ ครั้ง (ภายในเดือน ธันวาคม) | คณะกรรมการ ติดตามประเมินผล แผน |

๓. สรุปผลการพัฒนาท้องถิ่นในภาพรวม

๓.๑ การวัดผลในเชิงปริมาณและเชิงคุณภาพโดยใช้แบบสำหรับติดตามและประเมินผลเชิงปริมาณและคุณภาพ

(๑) แบบตัวบ่งชี้การปฏิบัติงาน (Performance Indicators)

(๒) แบบบัตรคะแนน (Scorecard Model) หรือ Scorecard Model ของ Kaplan & Norton

(๓) แบบมุ่งวัดผลสัมฤทธิ์ (Result Framework Model (RF))

(๔) แบบเชิงเหตุผล (Logical Model)

(๕) แบบวัดกระบวนการปฏิบัติงาน (Process Performance Measurement System (PPMS))

(๖) แบบการประเมินโดยใช้วิธีการแก้ปัญหาหรือเรียนรู้จากปัญหาที่เกิดขึ้น หรือ Problem-Solving Method

(๗) แบบการประเมินแบบมีส่วนร่วม (Participatory Method)

(๘) แบบการประเมินผลกระทบ (Impact Evaluation)

(๙) แบบการประเมินความเสี่ยง (Risk Assessment Model)

(๑๐) แบบประเมินตนเอง (Self-Assessment Model)

(๑๑) แบบอื่นๆ ที่องค์กรปกครองส่วนท้องถิ่นกำหนดขึ้น ทั้งนี้ต้องอยู่ภายใต้กรอบข้อ (๑) –(๑๐) หรือเป็นแบบผสมก็ได้เชิงปริมาณ (Quantity) เชิงคุณภาพ (Quality) ผลที่ได้จริงๆคืออะไร ค่าใช้จ่าย (Cost) เวลา (Time) เป็นไปตามที่กำหนดไว้หรือไม่ประชาชนได้ประโยชน์อย่างไรหรือราชการได้ประโยชน์อย่างไรวัดผลนั้นได้หรือไม่ หรือวัดได้เท่าไร (Key Performance Indicator : KPIs)ผลกระทบ (Impact)

๔. ข้อเสนอแนะในการจัดทำแผนพัฒนาท้องถิ่นในอนาคต

ผลกระทบนำไปสู่นาคต

การจัดทำแผนพัฒนาท้องถิ่นเพื่อให้สอดคล้องตามแนวทางของกรอบแผนพัฒนาจังหวัดนครราชสีมา (พ.ศ. ๒๕๖๖-๒๕๗๐) และกรอบยุทธศาสตร์การพัฒนาขององค์กรปกครองส่วนท้องถิ่นในจังหวัดนครราชสีมา (พ.ศ. ๒๕๖๖-๒๕๗๐) และการใช้ข้อมูลพื้นฐานอื่นๆ เข้ามามีส่วนร่วมในการจัดทำแผนพัฒนาท้องถิ่นนั้น จะต้องดำเนินการให้สอดคล้องกับกรอบแนวทางการพัฒนาของหน่วยงานดังกล่าวข้างต้น ตลอดจนองค์การบริหารส่วนตำบลจะต้องกำหนดประเด็นหลัก นโยบายของการพัฒนาของผู้บริหารท้องถิ่น และองค์ประกอบอื่นๆ ของหน่วยงานให้สอดคล้องกับแนวนโยบายของรัฐบาลและแผนพัฒนาเศรษฐกิจและสังคมแห่งชาติอีกทางหนึ่งด้วย สำหรับการจัดทำแผนพัฒนาท้องถิ่นที่ผ่านมีผลกระทบที่อาจทำให้แผนพัฒนาท้องถิ่นนั้นไม่มีประสิทธิภาพประสิทธิผลเท่าที่ควร ซึ่งอาจเป็นส่วนหนึ่งที่ทำให้ไม่สามารถบริหารจัดการให้เป็นไปตามวัตถุประสงค์ของงานหรือโครงการได้ อีกทั้งอาจไม่เชื่อมโยงกิจกรรมหรือโครงการนำไปบรรลุไว้ในข้อบัญญัติงบประมาณรายจ่ายประจำปีได้ อันจะทำให้ผู้บริหารท้องถิ่นไม่สามารถดำเนินโครงการหรือกิจกรรมได้และไม่สามารถตอบสนองความต้องการของประชาชนในท้องถิ่นได้อย่างมีประสิทธิภาพอีกทางหนึ่งด้วย ซึ่งส่วนหนึ่งมีองค์ประกอบดังต่อไปนี้

๑. การขาดข้อมูลที่เชื่อถือได้ ในการวางแผนจำเป็นต้องอาศัยข้อมูลต่าง ๆ เพื่อนำมาพิจารณากำหนดจุดมุ่งหมายและกิจกรรมต่าง ๆ ที่จะดำเนินงาน แต่ถ้าขณะที่มีการวางแผนนั้น หน่วยงานอาจจะได้ข้อมูลที่มาจกแหล่งที่เชื่อถือไม่ได้ จะทำให้การวางแผนนั้นเกิดการผิดพลาด ฉะนั้นข้อมูลนั้นว่าเป็นปัจจัยสำคัญในการกำหนดแผนงานเป็นอย่างยิ่งการวางแผนเป็นกระบวนการมองไปข้างหน้า ถ้าผู้บริหารมีแนวโน้มที่จะทำงานในเชิงรับมากกว่าเชิงรุก เขาจะไม่สามารถทำการวางแผนที่ดีได้เลย ฉะนั้นผู้วางแผนจะต้องเป็นบุคคลที่มีความคิดริเริ่มและเป็นคนที่มีความกระตือรือร้นจะได้อาจสามารถมองหามาตรการประเมินและติดตาม แผนที่วางไว้ได้อย่างเหมาะสมและเข้าใจการดำเนินงานตามแผนอย่างถูกต้อง

๒. การวางแผนเป็นกระบวนการที่ต้องใช้เวลาและสิ้นเปลืองค่าใช้จ่าย การวางแผนอาจจะทำให้การปฏิบัติการบางกรณีล่าช้าไปได้ แต่ก็ก็เป็นความจริงว่าถ้าเราไม่ใช้เวลาในการวางแผนอย่างพอเพียงแล้ว แผนที่กำหนดขึ้นอาจจะไม่เป็นแผนที่ใช้ไม่ได้ จึงกล่าวได้ว่า การวางแผนเกี่ยวข้องกับการใช้เวลาและค่าใช้จ่ายในการรวบรวมการ

วิเคราะห์ สารสนเทศและการประเมินทางเลือกต่าง ๆ ดังนั้น ถ้าการจัดการไม่จัดงบประมาณค่าใช้จ่ายอย่างเพียงพอในการวางแผน ไม่ยอมใช้เวลาให้พอเพียงคิดเพียงว่าเสียเวลานั้นเปลืองแล้วผลของแผนที่จะออกมาดีนั้น ย่อมเป็นไปได้

๓. การดำเนินการภายในองค์การที่เข้มงวดเกินไปในเรื่องต่าง ๆ จะเป็นอุปสรรคในการนำความคิดริเริ่มและแนวความคิดใหม่ ๆ เข้ามาสู่องค์การ ฉะนั้นผู้วางแผนจำเป็นต้องมีการยืดหยุ่นการดำเนินการในบางกรณีบ้าง ซึ่งจะนำผลดีมาสู่องค์การ

๔. การต่อต้านการเปลี่ยนแปลงเป็นอีกปัจจัยหนึ่งที่เป็นข้อจำกัดในการวางแผนบางครั้งเหตุการณ์ต่าง ๆ ที่เกิดขึ้นในองค์การธุรกิจต่าง ๆ ทั่วโลกเป็นผลกระทบอย่างต่อเนื่องมาจากความผันผวนทางเศรษฐกิจสังคมและการเมือง ฉะนั้นผู้วางแผนไม่สามารถยอมรับเรื่องราวต่าง ๆ ที่อาจเกิดขึ้นได้ อาจจะไปสู่การต่อต้านจากประชาชนในพื้นที่และทัศนคติเช่นนี้จะส่งผลกระทบต่อกระบวนการวางแผนที่เกิดขึ้นขาดประสิทธิภาพ

๕. ประสิทธิภาพในการวางแผนอาจมีข้อจำกัดมาจากปัจจัยภายนอกที่ไม่สามารถควบคุมได้เพราะปัจจัยภายนอกบางอย่างยากแก่การทำนายและคาดการณ์ เช่น การเกิดโรคระบาด การควบคุมของรัฐบาล หรือภัยธรรมชาติต่าง ๆ ซึ่งสิ่งเหล่านี้ผู้วางแผนไม่สามารถควบคุมได้ก็อาจทำให้การดำเนินงานตามแผนประสบปัญหาที่ยากได้หลักการพื้นฐานในการวางแผน

การวางแผนประกอบด้วยหลักการพื้นฐาน ๔ ประการด้วยกัน คือ

๑. การวางแผนจะต้องสนับสนุนเป้าหมายและวัตถุประสงค์ขององค์การ (Contribution to Purpose and Objectives) ในการวางแผน ผู้วางแผนจะต้องตระหนักถึงความสำคัญว่าเป้าหมายของแผนทุกแผนที่กำหนดขึ้นนั้นจะต้องเกื้อหนุนและอำนวยความสะดวกให้เป้าหมายและวัตถุประสงค์ขององค์การสัมฤทธิ์ผล หลักการนี้เกิดขึ้นจากธรรมชาติขององค์การธุรกิจต่าง ๆ ที่จัดตั้งขึ้นเพื่อให้วัตถุประสงค์ของกลุ่มบุคคลที่ร่วมกันในองค์การบรรลุตามเป้าหมายหรือประสบความสำเร็จได้ด้วยความร่วมมือร่วมใจของสมาชิกอย่างจริงจัง

๒. การวางแผนเป็นงานอันดับแรกของกระบวนการจัดการ (Primacy of Planning) ซึ่งกระบวนการจัดการประกอบด้วย การวางแผน (Planning) การจัดองค์การ (Organizing) การบริหารงานบุคคล (Staffing) การสั่งการ (Leading) และการควบคุม (Controlling) การวางแผนเป็นงานเริ่มต้นก่อนขั้นตอนอื่น ทั้งนี้เพราะการวางแผนจะเป็นตัวสนับสนุนให้งานด้านอื่น ๆ ดำเนินไปด้วยความสอดคล้อง

๓. การวางแผนเป็นหน้าที่ของผู้บริหารทุกคน (Pervasiveness of Planning) การวางแผนเป็นงานของผู้บริหารทุกระดับที่จะต้องทำแล้วแต่ขอบเขตของอำนาจหน้าที่ที่แตกต่างกัน ทั้งนี้เพราะผู้บริหารในระดับที่ต่างกันต่างก็มีความรับผิดชอบควบคุมให้งานที่ตนกระทำอยู่ให้ประสบความสำเร็จให้แก่สมาชิกในองค์กร

๔. ประสิทธิภาพของแผนงาน (Efficiency of Plans) ในการวางแผนนั้นผู้วางแผนจะต้องคำนึงถึงประสิทธิภาพของการวางแผน ซึ่งสามารถพิจารณาจากการบรรลุวัตถุประสงค์ด้วยการลงทุนอย่างประหยัดคุ่มค่า เช่น การใช้เวลา เงิน เครื่องมือ แรงงาน และการบริหารที่ดีสร้างความพึงพอใจให้แก่สมาชิกในองค์การ หลักการพื้นฐาน ๔ ประการนี้นับว่ามีส่วนสำคัญในการปูพื้นฐานของความคิดในด้านการวางแผนให้องค์การประสบความสำเร็จก้าวหน้า

สำหรับการจัดทำแผนพัฒนาท้องถิ่นต้องดำเนินการปรับปรุงทบทวนให้เป็นไปตามแนวทางในการจัดทำแผนพัฒนาท้องถิ่น (พ.ศ. ๒๕๖๖-๒๕๗๐) สำหรับการจัดทำแผนพัฒนาท้องถิ่นที่ผ่านมาพบว่า โดยส่วนใหญ่การออกรับฟังความคิดเห็นหรือการจัดทำเวทีประชาคมในภาพรวมของตำบลเพื่อรวบรวมข้อมูลนำมาจัดทำเป็นแผนพัฒนาท้องถิ่นนั้นประชาชนในพื้นที่จะให้ความสำคัญกับการจัดทำแผนพัฒนาท้องถิ่นเป็นส่วนมาก สาเหตุหนึ่งพบว่ามี การให้ความรู้และความเข้าใจจากเจ้าหน้าที่ผู้รับผิดชอบขององค์การบริหารส่วนตำบล สำหรับในปีที่ผ่านมา องค์การบริหารส่วนตำบลได้มีการประสานงานกับผู้นำท้องถิ่นในการจัดทำแผนพัฒนาท้องถิ่น ทั้งนี้ เพื่อให้ผู้นำท้องถิ่นได้เข้ามามีส่วนร่วมในการจัดทำแผนพัฒนาท้องถิ่นให้มากขึ้น และมีการกระตุ้นจากผู้นำชุมชนในพื้นที่ไปยังประชาชนใน

พื้นที่ให้เห็นความสำคัญของการจัดทำแผนพัฒนาท้องถิ่น และประชาชนในพื้นที่ได้รับทราบข้อมูลว่าเมื่อมีการออกประชาคมหรือรับฟังความคิดเห็นของประชาชนแล้ว โครงการทุกโครงการจะนำไปบรรจุไว้ในแผนพัฒนาท้องถิ่นขององค์การบริหารส่วนตำบล ซึ่งหากไม่มีโครงการหรือกิจกรรมนั้นไม่สามารถดำเนินการได้ อีกทั้งในการรับฟังความคิดเห็นในการจัดทำเวทีประชาคม องค์การบริหารส่วนตำบลได้รายงานผลการดำเนินการในปีที่ผ่านมาและโครงการของหมู่บ้านบางโครงการที่ไม่อาจดำเนินการได้ทั้งนี้เนื่องจากมีข้อจำกัดในเรื่องของงบประมาณที่จะดำเนินการ ดังนั้นข้อสรุปที่ได้จากการจัดทำแผนพัฒนาท้องถิ่นขององค์การบริหารส่วนตำบลนั้น พบว่า โครงการหรือกิจกรรมนั้นมีมากเกินไปไม่สอดคล้องกับการจัดทำข้อบัญญัติงบประมาณรายจ่ายประจำปี ทั้งนี้ มีข้อจำกัดในเรื่องของวงเงินงบประมาณที่จะดำเนินการ เพราะส่วนหนึ่งของงบประมาณจะนำไปใช้ในการบริหารราชการในเรื่องอื่นๆ ด้วย เช่น รายจ่ายประจำ รายจ่ายในการดำเนินการ และรายจ่ายเพื่อการพัฒนา ดังนั้น เจ้าหน้าที่ผู้รับผิดชอบในการจัดทำแผนพัฒนาท้องถิ่นต้องร่วมกันวิเคราะห์ข้อมูลที่ได้จากการออกประชาคมหรือรับฟังความคิดเห็นของประชาชนว่าโครงการนั้นสอดคล้องตามแนวทางการพัฒนาท้องถิ่นขององค์การบริหารส่วนตำบล นั้นหรือไม่ ประชาชนได้รับผลประโยชน์อะไรบ้างจากโครงการนั้น รวมถึงวงเงินงบประมาณที่จะดำเนินการว่าจะสามารถดำเนินการได้หรือไม่ เกินศักยภาพขององค์การบริหารส่วนตำบลหรือไม่ และหากโครงการนั้นมีความจำเป็นจะต้องดำเนินการยังมีหน่วยงานอื่นที่ทางองค์การบริหารส่วนตำบลจะเสนอโครงการไปบรรจุไว้ในแผนพัฒนาท้องถิ่นขององค์การบริหารส่วนจังหวัดได้หรือไม่ สอดคล้องตามอำนาจหน้าที่ขององค์การบริหารจังหวัด และเป็นไปตามพระราชบัญญัติองค์การบริหารส่วนจังหวัด เหล่านี้คือข้อจำกัดในการจัดทำแผนพัฒนาท้องถิ่นขององค์การบริหารส่วนตำบลที่เจ้าหน้าที่ผู้รับผิดชอบนำผลกระทบเหล่านี้มาวิเคราะห์เพื่อนำไปสู่การจัดทำแผนพัฒนาท้องถิ่นได้เป็นอย่างดี